

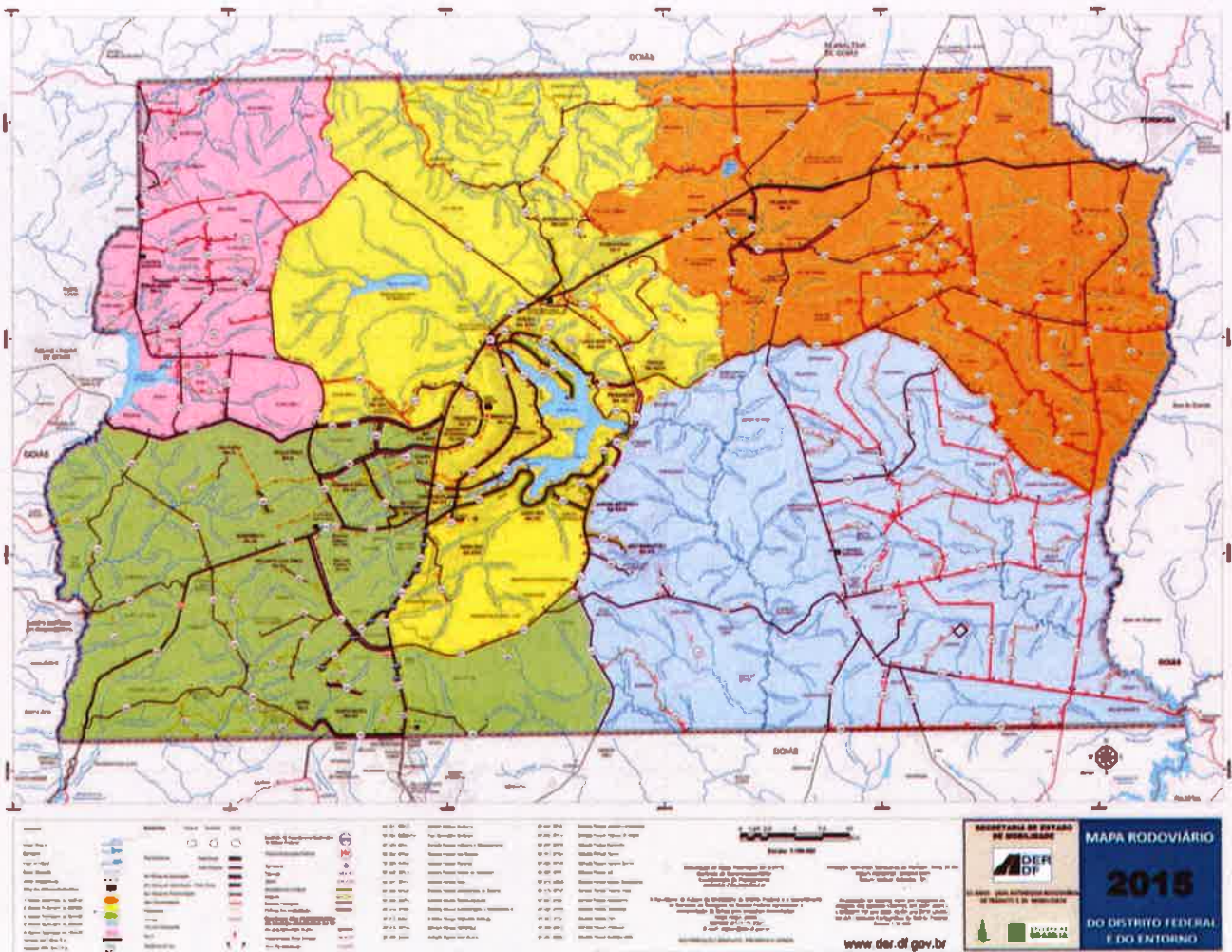

Departamento de Estradas de Rodagem
do Distrito Federal

GOVERNO DE
BRASÍLIA



Relatório Anual de Atividades - 2015

GOVERNO DO DISTRITO FEDERAL – GDF
SECRETARIA DE ESTADO DE MOBILIDADE DO DISTRITO FEDERAL – SEMOB
DEPARTAMENTO DE ESTRADAS DE RODAGEM DO DISTRITO FEDERAL –
DER/DF

GOVERNADOR DO DISTRITO FEDERAL
RODRIGO ROLLEMBERG

VICE-GOVERNADOR DO DISTRITO FEDERAL
RENATO SANTANA DA SILVA

SECRETÁRIO DE ESTADO DE MOBILIDADE DO DISTRITO FEDERAL
MARCOS DE ALENCAR DANTAS

DIRETOR GERAL DO DER/DF
HENRIQUE LUDUVICE

RELATÓRIO ANUAL DE ATIVIDADES – 2015



Sumário

1.0. APRESENTAÇÃO.....	3
2.0. SÍNTESE DAS COMPETÊNCIAS DO DER/DF	3
3.0. ORÇA DE TRABALHO	4
4.0. REALIZAÇÕES DE CARÁTER FINALÍSTICO.....	5
4.1 - Programas de Governo e Projetos Prioritários	5
PROGRAMA TEMÁTICO: 6216 – TRANSPORTE INTEGRADO E MOBILIDADE	6
4.2. Outras Realizações	12
4.3 - Realizações por Administração Direta	16
4.3.1 – Obras e Serviços de Engenharia realizadas pelos Distritos Rodoviários:	16
4.3.2 – Obras e Serviços realizados pela Superintendência de Operações, durante o ano de 2015.....	17
4.3.3 – Ocupação de Faixa de Domínio	17
4.3.4 – Estudos e Projetos de Engenharia Rodoviária	18
4.4 – Informações Complementares	33
4.4.1 – Controle Tecnológico de Obras	33
4.4.2 – Meio Ambiente (SUTEC)	38
4.5 – Atividades Realizadas pela Corregedoria do DER/DF	41
4.6 – SUPERINTENDÊNCIA DE TRÂNSITO – OPERAÇÃO DE TRÂNSITO.....	42
4.6.1. Introdução	42
4.6.2. Engenharia de Tráfego	42
4.6.3. Fiscalização de Trânsito.....	45
4.6.4. Educação de Trânsito	48
4.7. COORDENAÇÃO DE PLANEJAMENTO - COPLAN.....	52
4.8. COORDENAÇÃO DE TECNOLOGIA DA INFORMAÇÃO - CTINF.....	54
4.9. PROCURADORIA JURÍDICA	65
5.0. OUVIDORIA	66
6.0. DIAGNÓSTICO DO DESENVOLVIMENTO DA AUTARQUIA.....	71
7.0. ANEXO I – RELATÓRIO DE ACOMPANHAMENTO DOS PRINCIPAIS INVESTIMENTOS DE 2014 – ANDAMENTO DAS PRINCIPAIS AÇÕES	73
8.0. IDENTIFICAÇÃO DOS RESPONSÁVEIS PELA ELABORAÇÃO DO RELATÓRIO:	73

1.0 – APRESENTAÇÃO

O Departamento de Estradas de Rodagem do Distrito Federal – DER/DF, Unidade Orçamentária 26.205, em cumprimento ao disposto nas INSTRUÇÕES PARA A PRESTAÇÃO DE CONTAS ANUAL DO GOVERNADOR apresenta, o **Relatório Anual de Atividades –2015** informando as realizações no exercício do mesmo ano.

2.0 – SÍNTESE DAS COMPETÊNCIAS DO DER/DF

O Departamento de Estradas de Rodagem do Distrito Federal – DER/DF é uma autarquia integrante da estrutura administrativa do Distrito Federal e do Sistema Rodoviário Nacional e do Sistema Nacional do Trânsito, com personalidade jurídica de direito público, autonomia administrativa e financeira, de acordo com o Decreto nº 36.236 de 01/01/2015 foi vinculada à Secretaria de Estado de Mobilidade do Distrito Federal.

Conforme o Decreto nº. 36.044, de 21 de novembro de 2014, que institui o Regimento Interno do DER-DF, e tem por finalidade:

- I - proporcionar a infraestrutura viária adequada para o deslocamento de veículos, pessoas e animais no SRDF;
- II - construir, manter, conservar, operar e fiscalizar as vias do SRDF e respectivas faixas de domínio;
- III - promover segurança e fluidez do trânsito e conforto dos usuários do SRDF;
- IV - contribuir para a educação no trânsito; e
- V - cumprir e fazer cumprir o Código de Trânsito Brasileiro, Lei 9.503/97, e suas alterações.

Para o cumprimento de suas finalidades, compete ao DER/DF:

- I - exercer, em caráter privativo, todas as atividades relacionadas com o planejamento, a expansão, a manutenção, a conservação, a operação, a fiscalização e o monitoramento do SRDF;
- II - implementar ou supervisionar a execução das políticas e diretrizes rodoviárias estabelecidas pelo Governo do Distrito Federal - GDF;
- III - executar obras rodoviárias no Distrito Federal e, mediante delegação, convênio ou acordo, em rodovias federais e em Estados e Municípios do Entorno;
- IV - providenciar para que o SRDF se mantenha permanentemente integrado e compatibilizado com o Sistema Rodoviário Nacional;
- V - manter entendimentos e colaborar com os órgãos e entidades rodoviários do Governo Federal, dos Estados e Municípios do Entorno do Distrito Federal para a consecução harmoniosa dos objetivos comuns, notadamente no que diz respeito à expansão e melhoria da rede rodoviária nacional;
- VI - assistir tecnicamente e com equipamentos às populações e unidades agrícolas de produção ao longo das rodovias do SRDF, de acordo com a política do Governo do Distrito Federal;
- VII - executar a política de tráfego e fiscalizar a sua implementação nas rodovias do SRDF e nas rodovias federais delegadas;
- VIII - desenvolver atividades industriais inerentes ou relacionadas com a construção, conservação e sinalização de vias e obras de engenharia;
- IX - elaborar a previsão de recursos para a execução das obras e dos serviços rodoviários em área de sua circunscrição;
- X - administrar o SRDF, mediante o seu disciplinamento, imposição de pedágio, taxas de utilização e contribuição de melhoria, execução de servidões, controle de uso e de acesso a propriedades lindeiras, e praticar atos inerentes ao poder de polícia administrativa, de trânsito e de tráfego no âmbito de sua circunscrição;
- XI - administrar as faixas de domínio das rodovias do SRDF, mediante fiscalização, exploração comercial, concessão de licença, cobrança do preço público, de taxas e aplicação e cobrança de multas, bem como praticar todos os atos inerentes à sua ocupação e desocupação;
- XII - cumprir e fazer cumprir a legislação e as normas de trânsito;

- XIII - planejar, projetar, regulamentar e operar o trânsito de veículos, de ciclistas, de pedestres e de animais nas rodovias do SRDF;
- XIV - implantar, manter e operar o sistema de sinalização, os dispositivos e os equipamentos de controle viário;
- XV - coletar dados e elaborar estudos sobre os acidentes de trânsito e suas causas;
- XVI - estabelecer, em conjunto com os órgãos de policiamento, as diretrizes para o policiamento ostensivo de trânsito;
- XVII - executar a fiscalização de trânsito, autuar, aplicar as penalidades de acordo com o Código de Trânsito Brasileiro – CTB;
- XVIII - arrecadar valores provenientes de estada e/ou remoção de veículos e objetos, emissão de autorização especial de trânsito e escolta de veículos de cargas superdimensionadas ou de produtos perigosos e para eventos e manifestações coletivas que possam ter interferência no fluxo e na segurança do SRDF;
- XIX - implementar as medidas da Política Nacional de Trânsito e do Programa Nacional de Trânsito;
- XX - promover e participar de projetos e programas de educação e segurança, de acordo com as diretrizes estabelecidas pelo Conselho Nacional de Trânsito - CONTRAN;
- XXI - fiscalizar o nível de emissão de poluentes e ruídos produzidos pelos veículos automotores ou pela sua carga, além de dar apoio às ações específicas dos órgãos e entidades ambientais, quando solicitado;
- XXII - integrar-se a outros órgãos e entidades do Sistema Nacional de Trânsito para fins de arrecadação e compensação de multas impostas na área de sua circunscrição, com vistas à unificação do licenciamento, à simplificação e à celeridade das transferências de veículos e de prontuários de condutores de uma para outra unidade da Federação; e
- XXIII - executar outras atividades relacionadas com a política de transporte rodoviário no Distrito Federal.

3.0–FORÇA DE TRABALHO

No cumprimento de suas atribuições e finalidades institucionais, o DER/DF contou com a força de trabalho espelhada no quadro a seguir, além de um contingente significativo de colaboradores por intermédio das empresas contratadas.

FORÇA DE TRABALHO

Servidores		Atividade-Meio		Atividade-Fim		Total
		Com cargo em comissão	Sem cargo em comissão	Com cargo em comissão	Sem cargo em comissão	
Efetivos (Quadro do GDF)		70	279	101	601	1051
Comissionados (Sem vínculo efetivo)		09	-	06	-	15
Requisitados	Órgãos do GDF		02	-	07	09
	Órgãos Estaduais	-	-	-	-	-
	Órgãos do Governo Federal	01	-	-	-	01
Outros	Estagiários	-	61	-	-	61
	Menor Aprendiz	-	19	-	-	19
	Terceirizados (FUNAP)	-	-	-	-	-
Subtotal (Força de Trabalho)		80	361	107	608	1156
(-) Cedidos para outros órgãos		03	12	22	06	43
Total Geral		77	349	85	602	1113

(Posição em 31/12/2015)

APOSENTADORIA		
Cargo	Possui requisitos para se aposentar em 2015	Aposentaram em 2015
Analista de Atividades Rodoviárias	5	-
Técnico de Atividades Rodoviárias	70	29
Agente de Atividades Rodoviárias	20	13
Agente de Trânsito	1	1
TOTAL	96	43

(Posição em 31/12/2015)

A área da Gerência de Pessoal e de Capacitação, GEPEC promoveu, de 1º de janeiro de 2015 a 31 de dezembro de 2015, a capacitação de servidores com cursos em diversas áreas de interesse, o que resultou no seguinte quantitativo: 247 servidores alcançados e R\$ 26.000,00 gastos para esta capacitação.

4.0 – REALIZAÇÕES DE CARÁTER FINALÍSTICO

4.1 - Programas de Governo e Projetos Prioritários

No exercício de 2015, o DER/DF atuou de acordo com as diretrizes governamentais, sendo o responsável pela administração de uma expressiva carteira de obras de construção totalizando, 16 contratos de obras, projetos rodoviários e serviços de engenharia administrados ao mesmo tempo.

O Órgão é responsável por 1.015 km de rodovias distritais pavimentadas, conforme dados constantes do (SRDF) de 2015, e por uma malha rodoviária total de 1.913 km, e não somente em termos de obras, serviços de expansão ou recuperação, pois lhe cabe ainda, contribuir para a educação no trânsito, zelar pela segurança viária, julgar infrações de trânsito e aplicar penalidades.

Cabe-lhe também, eliminar os pontos considerados "críticos" de forma a possibilitar a melhoria operacional e promover a fluidez do trânsito; com economia, conforto e principalmente, a segurança dos usuários do SRDF.

A Lei Orçamentária Anual nº 5.442, de 30 de dezembro de 2014, publicada no DODF nº 274 – Suplemento C, de 31/12/2014, aprovou, para o DER/DF, no exercício de 2015, recursos no valor de **R\$ 630.926.799,00**. Em face das alterações orçamentárias ocorridas durante o ano, a despesa autorizada até 31 de dezembro de 2015 foi de R\$ 632.872.799,50, o valor total empenhado foi de **R\$ 265.965.434,79** e o liquidado foi de **R\$ 259.336.206,58**.

Os programas temáticos de maior atuação do DER/DF são os seguintes: 6216 - Transporte Integrado e Mobilidade e o 6215 – Trânsito Seguro.

O primeiro tem por objetivo geral melhorar as condições de mobilidade e de acessibilidade da população do Distrito Federal a partir da implantação de um sistema de transportes moderno e eficiente, sendo o objetivo principal a implantação de uma nova concepção operacional para o Sistema de Transporte Público Coletivo do Distrito Federal, com ênfase nos corredores de transportes, foi concebido com base em sete objetivos específicos, sendo o de número quatro de responsabilidade direta do DER/DF, que é o de Garantir o deslocamento, a fluidez do tráfego, a mobilidade e a segurança viária, mediante a modernização e a manutenção da infraestrutura do Sistema Rodoviário do Distrito Federal, incluindo, em 2015, ações de adequação, melhoramento, aumento de capacidade nas rodovias, duplicação e restaurações. Em elaboração diversas obras nas Rodovias: DF-463, DF-480, VC-533, DF-440, DF-035 e no Eixo Norte com a implantação do Trevo de Triagem Norte. Em elaboração diversos projetos Executivos de Engenharia e de EIA/RIMA, destinados à implantação do Sistema de Transporte Coletivo de Passageiros denominados Corredor Eixo

Norte e Corredor Eixo Sudoeste. Elaboração de Projetos Básico de Engenharia para pavimentação da DF-206 concluída. Elaboração de Projeto Executivo para Duplicação da DF-250 concluída, restando o último pagamento inserido em Reconhecimento de Dívida. Início da consultoria em engenharia para análise e adequações nos produtos oriundos do contrato 040/2008 e a elaboração dos projetos básico e executivo para implantação do Anel Viário.

O segundo programa temático tem ênfase nas ações orçamentárias de responsabilidade do DER/DF, com objetivo de reduzir os índices de acidentes com vítimas fatais em todo o Distrito Federal, aperfeiçoando a educação para o Trânsito, a fiscalização, a engenharia e o atendimento ao público.

Os programas temáticos são avaliados e monitorados periodicamente.

Os investimentos e obras realizados durante estes últimos anos vêm sendo direcionados, principalmente ao atendimento do Programa de Governo 6216 - Transporte Integrado e Mobilidade o 6215 - Trânsito Seguro, na realização concreta de suas ações e respectivas metas, e na execução de serviços prestados diretamente pelos Distritos Rodoviários, que contam com pessoal especializado, veículos e equipamentos rodoviários, possibilitando realizar várias atividades como: construção, conservação e manutenção de rodovias; além de fiscalizar a execução das obras contratadas, respeitando o meio ambiente na programação e execução dos projetos, promovendo estudos, pesquisas e inovação tecnológica como fatores de qualidade das ações de engenharia e segurança rodoviária.

As prioridades e metas do DER/DF em 2015 foram decorrentes da programação estabelecida no PPA 2012-2015, LDO/2015, LOA/2015, e das diretrizes internas do Departamento. As realizações constam do Relatório das Ações Programadas para Execução do 6º Bimestre/2015, no Sistema de Acompanhamento Governamental - SAG.

A seguir são apresentadas as informações por Programa:

1) REALIZAÇÕES POR PROGRAMA TEMÁTICO

PROGRAMA TEMÁTICO: 6216 - TRANSPORTE INTEGRADO E MOBILIDADE

OBJETIVO GERAL: Melhorar as condições de mobilidade e de acessibilidade da população do Distrito Federal a partir da implantação de um sistema de transportes moderno e eficiente.

Execução Orçamentária e Financeira (Posição 31/12/2015)

Ação/Subtítulo	Dotação Inicial	Autorizado	Empenhado	Liquidado
1142 - AQUISIÇÃO DE VEÍCULOS	2.450.000	2.450.000	2.345.500	1.781.500
0003 - AQUISIÇÃO DE VEÍCULOS-LEVES E PESADOS - DER- PLANO PILOTO	2.450.000	2.450.000	2.345.500	1.781.500
1223 - RECUPERAÇÃO DE OBRAS DE ARTE ESPECIAIS - PONTES, PASSARELAS E VIADUTOS	30.000	0	0	0
0003 - RECUPERAÇÃO DE OBRAS DE ARTE ESPECIAIS - PONTES, PASSARELAS E VIADUTOS-EM RODOVIAS SOB A JURISDIÇÃO DO DER-DISTRITO FEDERAL (1)	30.000	0	0	0
1226 - COMPENSAÇÃO AMBIENTAL EM ÁREAS DE INTERESSE DO TRANSPORTE	150.000	7.620.792	2.476.607	1.637.839
0001 - COMPENSAÇÃO AMBIENTAL EM ÁREAS DE INTERESSE DO TRANSPORTE-DER-DISTRITO FEDERAL (2)	150.000	7.620.792	2.476.607	1.637.839
1230 - RECUPERAÇÃO AMBIENTAL EM ÁREAS DE INTERESSE DO TRANSPORTE	37.820	0	0	0
0001 - RECUPERAÇÃO AMBIENTAL EM ÁREAS DE INTERESSE DO TRANSPORTE-DER-DISTRITO FEDERAL (3)	37.820	0	0	0
1347 - CONSTRUÇÃO DE PASSARELA	13.572.727	6.020.000	0	0
3052 - CONSTRUÇÃO DE PASSARELA DF-001 À DF-250 ITAPOA (4)	1.000.000	0	0	0
9481 - CONSTRUÇÃO DE PASSARELA--DISTRITO FEDERAL (5)	12.572.727	6.020.000	0	0
1475 - RECUPERAÇÃO DE RODOVIAS	45.087.996	30.912.076	17.317.435	16.560.850
1199 - RECUPERAÇÃO DE RODOVIAS-RECUPERAÇÃO E MELHORAMENTO-DISTRITO FEDERAL (6)	45.087.996	30.851.076	17.317.435	16.560.850
9566-RECUPERAÇÃO DE RODOVIAS- DUPLICAÇÃO DA RODOVIA DF-463 - SÃO SEBASTIÃO	0	61.000	0	0

Ação/Subtítulo	Dotação Inicial	Autorizado	Empenhado	Liquidado
1689 - CONSTRUÇÃO DO ANEL VIÁRIO	16.272.727	0	0	0
0004 - CONSTRUÇÃO DO ANEL VIÁRIO--DISTRITO FEDERAL (7)	14.272.727	0	0	0
0005 - CONSTRUÇÃO DO ANEL VIÁRIO-RESTAURAÇÃO DF-180 TRECHO DIVISA GOIAS/DF ATÉ A DF-290-DISTRITO FEDERAL (8)	2.000.000	0	0	0
1968-ELABORAÇÃO DE PROJETOS	17.181.818	25.670.517	4.360.532	3.167.700
0013 - ELABORAÇÃO DE PROJETOS DE ENGENHARIA - DER-PLANO PILOTO (9)	17.181.818	25.670.517	4.360.532	3.167.700
2316 - MANUTENÇÃO DE OBRAS DE ARTE ESPECIAIS - PONTES, PASSARELAS E VIADUTOS	4.090.909	0	0	0
0001 - MANUTENÇÃO DE OBRAS DE ARTE ESPECIAIS - PONTES, PASSARELAS E VIADUTOS-EM RODOVIAS-DISTRITO FEDERAL (10)	4.090.909	0	0	0
2319 - RECUPERAÇÃO DE OBRAS DE ARTE CORRENTES - BUEIROS E CALHAS	20.000	0	0	0
0001 - MANUTENÇÃO DE OBRAS DE ARTE CORRENTES - BUEIROS E CALHAS-EM RODOVIAS DO DER-DISTRITO FEDERAL (11)	20.000	0	0	0
2885 - MANUTENÇÃO DE MÁQUINAS E EQUIPAMENTOS	950.000	1.827.163	1.811.640	1.811.640
0001 - MANUTENÇÃO DE MÁQUINAS E EQUIPAMENTOS-DER- PLANO PILOTO (12)	950.000	1.827.163	1.811.640	1.811.640
2886 - CONSERVAÇÃO DE ÁREAS URBANIZADAS EM RODOVIAS	10.000	0	0	0
0001 - CONSERVAÇÃO DE ÁREAS URBANIZADAS EM RODOVIAS-DER-DISTRITO FEDERAL (13)	10.000	0	0	0
3090 - IMPLANTAÇÃO DE CICLOVIAS	4.000.000	5.000.000	0	0
0008 - IMPLANTAÇÃO DE CICLOVIAS-EM DIVERSAS RODOVIAS-DISTRITO FEDERAL (14)	4.000.000	5.000.000	0	0
3126 - (PEDF) IMPLANTAÇÃO DO CORREDOR DE TRANSPORTE COLETIVO DO EIXO NORTE	259.000.000	259.200.000	0	0
0004 - (PEDF) IMPLANTAÇÃO DO CORREDOR DE TRANSPORTE COLETIVO DO EIXO NORTE-BALÃO DO TORTO-COLORADO-DISTRITO FEDERAL	153.000.000	153.000.000	0	0
0005 - (PEDF) IMPLANTAÇÃO DO CORREDOR DE TRANSPORTE COLETIVO DO EIXO NORTE - IMPLANTAÇÃO DO CORREDOR DE TRANSPORTE (15)	106.000.000	106.200.000	0	0
3205 - REMANEJAMENTO DE REDE	100.000	118.231	117.519	102.163
0001 - REMANEJAMENTO DE REDE-ÁGUA/ESGOTO/ELETRICA/TELEFONIA EM RODOVIAS-DISTRITO FEDERAL (16)	100.000	118.231	117.519	102.163
3056 -(PEDF) CONSTRUÇÃO DO TREVO DE TRIAGEM NORTE	50.000.000	50.000.000	0	0
0004 - (PEDF) CONSTRUÇÃO DO TREVO DE TRIAGEM NORTE - DISTRITO FEDERAL	50.000.000	50.000.000	0	0
3361 - CONSTRUÇÃO DE PONTES	15.363.636	2.630.000	0	0
4359 - CONSTRUÇÃO DE PONTES--DISTRITO FEDERAL (17)	15.363.636	2.630.000	0	0
3467 - AQUISIÇÃO DE EQUIPAMENTOS	500.000	55.900	55.900	55.900
9549 - AQUISIÇÃO DE EQUIPAMENTOS-PARA MANUTENÇÃO, RECUPERAÇÃO E CONSTRUÇÃO DE RODOVIAS- PLANO PILOTO (18)	500.000	55.900	55.900	55.900
3711 - REALIZAÇÃO DE ESTUDOS E PESQUISAS	150.000	0	0	0
6148 - REALIZAÇÃO DE ESTUDOS E PESQUISAS-ESTUDOS SOBRE FISCALIZAÇÃO ELETRONICA DE TRÂNSITO-DISTRITO FEDERAL (19)	30.000	0	0	0
6150 - REALIZAÇÃO DE ESTUDOS E PESQUISAS- REALIZAÇÃO DE CONTAGEM DE TRÁFEGO E ATUALIZAÇÃO DE SÉRIE HISTÓRICA- PLANO PILOTO (20)	30.000	0	0	0
6161 - REALIZAÇÃO DE ESTUDOS E PESQUISAS-ESTUDOS AMBIENTAIS DER- PLANO PILOTO (21)	30.000	0	0	0
6162 - REALIZAÇÃO DE ESTUDOS E PESQUISAS-OUTROS ESTUDOS E PESQUISAS DER- PLANO PILOTO (22)	60.000	0	0	0
3983 - CONTRATAÇÃO DE CONSULTORIAS E AUDITORIAS	50.000	0	0	0
6072 - CONTRATAÇÃO DE CONSULTORIAS E AUDITORIAS-DER- PLANO PILOTO (23)	50.000	0	0	0
4039 - MANUTENÇÃO DE VEICULOS	4.330.000	5.442.996	5.068.450	4.867.770
0002 - MANUTENÇÃO DE VEICULOS-LEVES E PESADOS DER- PLANO PILOTO (24)	4.330.000	5.442.996	5.068.450	4.867.770

4195 - MANUTENÇÃO DAS RODOVIAS DO DISTRITO FEDERAL	3.780.000	7.148.150	7.145.590	7.145.590
0001 - MANUTENÇÃO DAS RODOVIAS DO DISTRITO FEDERAL-DER-DISTRITO FEDERAL (25)	3.780.000	7.148.150	7.145.590	7.145.590
4233 - SUPERVISÃO DE SERVIÇOS DE ENGENHARIA EM RODOVIAS	10.000	0	0	0
0001 - SUPERVISÃO DE SERVIÇOS DE ENGENHARIA EM RODOVIAS-EM ÁREAS DE INTERESSE DO DER-DISTRITO FEDERAL (26)	10.000	0	0	0
4993 - LICENCIAMENTO PARA EXECUÇÃO DE OBRAS RODOVIÁRIAS	100.000	66.435	66.435	66.435
0001 - LICENCIAMENTO PARA EXECUÇÃO DE OBRAS RODOVIÁRIAS-EM RODOVIAS DO DER- PLANO PILOTO (27)	100.000	66.435	66.435	66.435
5902 - CONSTRUÇÃO DE VIADUTO	1.000.000	0	0	0
7782 - CONSTRUÇÃO DE VIADUTO--DISTRITO FEDERAL (28)	1.000.000	0	0	0
8505 - PUBLICIDADE E PROPAGANDA	900.000	318.330	295.508	245.858
0006 - PUBLICIDADE E PROPAGANDA-PUBLICIDADE INSTITUCIONAL DER- PLANO PILOTO (29)	750.000	305.500	282.678	233.028
7904 - PUBLICIDADE E PROPAGANDA-PUBLICIDADE DE UTILIDADE PÚBLICA DER- PLANO PILOTO (30)	150.000	12.830	12.830	12.830
TOTAL DO PROGRAMA 6216	439.137.633	404.480.590	41.061.116	37.443.245

Observações relativamente à alteração Orçamentária ocorrida até dezembro de 2015:

- (1) Decreto nº 36.646 de 04 de agosto de 2015, DODF nº 150 de 05/08/2015 – Cancelamento de R\$ 21.000,00; Decreto nº 36.776 de 28 de setembro de 2015, DODF nº 188 de 29/09/2015 – Cancelamento de R\$ 9.000,00. **Total Cancelado: R\$ 30.000,00.**
- (2) Decreto nº 36.412 de 23 de março de 2015, DODF nº 58 de 24/03/2015 – Suplementação de R\$ 3.220.000,00; Decreto nº 36.413 de 23 de março de 2015, DODF nº 58 de 24/03/2015 – Suplementação de R\$ 4.050.029,00; Portaria Conjunta nº 001 de 24 de março de 2015, DODF nº 59 de 25/03/2015 – Descentralização p SEMOB de R\$ 3.220.000,00. Decreto nº 36.498 de 14 de maio de 2015, DODF nº 93 de 15/05/2015 – Suplementação de R\$ 142.000,00. Decreto nº 36.674 de 17 de agosto de 2015, DODF nº 159 de 18/08/2015 – Suplementação de R\$ 50.000,00. Decreto nº 36.775 de 28 de setembro de 2015, DODF nº 188 de 29/09/2015 – Suplementação de R\$ 60.000,00; **Total Suplementado: R\$ 10.742.029,00.** Decreto nº 36.972 de 11 de dezembro de 2015, DODF nº 238 de 14/12/2015 – Cancelamento de R\$ 26.000,00. **Total Cancelado R\$: 26.000,00.**
- (3) Decreto nº 36.692 de 24 de agosto de 2015, DODF nº 164 de 25/08/2015 - Cancelamento de R\$ 1.400,00; Decreto nº 36.776 de 28 de setembro de 2015, DODF nº 188 de 29/09/2015 – Cancelamento de R\$ 36.420,00. **Total Cancelado: R\$ 37.820,00.**
- (4) Decreto nº 36.811 de 16 de outubro de 2015, DODF Edição Extra nº 30 de 16/10/2015 – Cancelamento de R\$ 1.000.000,00. **Total Cancelado: R\$ 1.000.000,00.**
- (5) Decreto nº 36.412 de 23 de março de 2015, DODF nº 58 de 24/03/2015 – Suplementação de R\$ 320.000,00. Decreto nº 36.413 de 23 de março de 2015, DODF nº 58 de 24/03/2015 – Suplementação de R\$ 5.700.000,00. **Total Suplementado: R\$ 6.020.000,00.** Portaria Conjunta nº 001 de 24 de março de 2015, DODF nº 59 de 25/03/2015 – Descentralização p SEMOB de R\$ 6.020.000,00. Decreto nº 36.594 de 07 de julho de 2015, DODF nº 130 de 08/07/2015 – Cancelamento de R\$ 2.912.346,00. Decreto nº 36.940 de 2 de dezembro de 2015, DODF nº 231 de 03/12/2015 – Cancelamento de R\$ 9.660.381,00. **Total Cancelado: R\$ 18.592.727,00.**
- (6) Decreto nº 36.413 de 23 de março de 2015, DODF nº 58 de 24/03/2015 – Suplementação de R\$ 29.560.039,00. Decreto nº 36.498 de 14 de maio de 2015, DODF nº 93 de 15/05/2015 – Suplementação de R\$ 3.226.243,00. Decreto nº 36.530 de 02 de junho de 2015, DODF nº 106 de 03/06/2015 – Suplementação de R\$ 2.434.078,00. Decreto nº 36.766 de 23 de setembro de 2015, DODF nº 185 de 24/09/2015 – Suplementação de R\$ 1.600.000,00. Decreto nº 36.921 de 27 de novembro de 2015, DODF nº 39 de 27/11/2015 - Edição Extra – Suplementação de R\$ 2.920.146,00. **Total Suplementado: R\$ 39.740.506,00.** Decreto nº 36.940 de 2 de dezembro de 2015, DODF nº 231 de 03/12/2015 – Cancelamento de R\$ 46.143.041,00. **Total Cancelado: R\$ 46.143.041,00.**
- (7) Decreto nº 36.530 de 02 de junho de 2015, DODF nº 106 de 03/06/2015 – Cancelamento de R\$ 1.342.796,00. Lei nº 5.491 de 16 de junho de 2015, DODF Edição Extra nº 12, 16/06/2015 – Cancelamento de R\$ 7.729.546,00. Decreto nº 36.940 de 2 de dezembro de 2015, DODF nº 231 de 03/12/2015 – Cancelamento de R\$ 5.200.385,00. **Total Cancelado: R\$ 14.272.727,00.**
- (8) Lei nº 5.491 de 16 de junho de 2015, DODF Edição Extra nº 12, 16/06/2015 – Cancelamento de R\$ 2.000.000,00. **Total Cancelado: R\$ 2.000.000,00.**
- (9) Decreto nº 36.413 de 23 de março de 2015, DODF nº 58 de 24/03/2015 – Suplementação de R\$ 20.271.399,00. Decreto nº 36.448 de 14 de abril de 2015, DODF nº 73 de 15/04/2015 – Suplementação de R\$ 3.093.579,00. Decreto nº 36.663 de 11 de agosto de 2015, DODF nº 155 de 12/08/2015 – Suplementação de R\$ 966.657,00. **Total Suplementado: R\$ 24.331.635,00.** Decreto nº 36.594 de 07 de julho de 2015, DODF nº 130 de 08/07/2015 – Cancelamento de R\$ 181.818,00. Decreto nº 36.940 de 2 de dezembro de 2015, DODF nº 231 de 03/12/2015 – Cancelamento de R\$ 15.661.117,00. **Total Cancelado: R\$ 15.842.935,00.**
- (10) Decreto nº 36.606 de 14 de julho de 2015, DODF nº 135 de 15/07/2015 – Cancelamento de R\$ 340.000,00. Decreto nº 36.685 de 20 de agosto de 2015, DODF nº 162 de 21/08/2015 – Cancelamento de R\$ 350.000,00. Decreto nº 36.696 de 25 de agosto de 2015, DODF nº 165 de 26/08/2015 – Cancelamento de R\$ 2.731.961,00. Decreto nº 36.776 de 28 de setembro de 2015, DODF nº 188 de 29/09/2015 – Cancelamento de R\$ 409.276,00. Decreto nº 36.973 de 11 de dezembro de 2015, DODF nº 238 de 14/12/2015 – Cancelamento de R\$ 259.672,00. **Total Cancelado: R\$ 4.090.909,00.**

- (11) Decreto nº 36.646 de 04 de agosto de 2015, DODF nº 150 de 05/08/2015 – Cancelamento de R\$ 7.000,00. Decreto nº 36.776 de 28 de setembro de 2015, DODF nº 188 de 29/09/2015 – Cancelamento de R\$ 13.000,00. **Total Cancelado: R\$ 20.000,00.**
- (12) Decreto nº 36.550 de 16 de junho de 2015, DODF nº 115 de 17/06/2015 – Suplementação de R\$ 435.000,00. Decreto nº 36.674 de 17 de agosto de 2015, DODF nº 159 de 18/08/2015 – Suplementação de R\$ 800.000,00. Decreto nº 36.775 de 28 de setembro de 2015, DODF nº 188 de 29/09/2015 – Suplementação de R\$ 47.200,00. Decreto nº 37.016 de 24 de dezembro de 2015, DODF nº 45 de 24/12/2015 Edição Extra – Suplementação de R\$ 200.000,00. **Total suplementado R\$ 1.482.200,00.** Decreto nº 36.815 de 20 de outubro de 2015, DODF Edição Extra nº 31 de 20/10/2015 – Cancelamento de R\$ 150.000,00. Decreto nº 36.972 de 11 de dezembro de 2015, DODF nº 238 de 14/12/2015 – Cancelamento de R\$ 7.000,00. **Total Cancelado: R\$ 157.000,00.**
- (13) Decreto nº 36.646 de 04 de agosto de 2015, DODF nº 150 de 05/08/2015 – Cancelamento de R\$ 7.000,00. Decreto nº 36.776 de 28 de setembro de 2015, DODF nº 188 de 29/09/2015 – Cancelamento de R\$ 3.000,00. **Total Cancelado: R\$ 10.000,00.**
- (14) Decreto nº 36.413 de 23 de março de 2015, DODF nº 58 de 24/03/2015 – Suplementação de R\$ 5.000.000,00. **Total Suplementado: R\$ 5.000.000,00.** Decreto nº 36.530 de 02 de junho de 2015, DODF nº 106 de 03/06/2015 – Cancelamento de R\$ 2.434.078,00. Decreto nº 36.696 de 25 de agosto de 2015, DODF nº 165 de 26/08/2015 – Cancelamento de R\$ 227.039,00. Decreto nº 36.947 de 4 de dezembro de 2015, DODF nº 40 de 04/12/2015 – Edição Extra – Cancelamento de R\$ 1.000.000,00. Decreto nº 36.973 de 11 de dezembro de 2015, DODF nº 238 de 14/12/2015 – Cancelamento de R\$ 338.883,00. **Total Cancelado: R\$ 4.000.000,00.**
- (15) Decreto nº 36.996 de 18 de dezembro de 2015, DODF nº 243 de 21/12/2015 – Cancelamento de R\$ 200.000,00. **Total Cancelado: R\$ 200.000,00.**
- (16) Decreto nº 36.498 de 14 de maio de 2015, DODF nº 93 de 15/05/2015 – Suplementação de R\$ 50.000,00. Decreto nº 37.016 de 24 de dezembro de 2015, DODF nº 45 de 24/12/2015 Edição Extra – Suplementação de R\$ 64.000,00. **Total Suplementado: R\$ 114.000,00.** Decreto nº 36.674 de 17 de agosto de 2015, DODF nº 159 de 18/08/2015 – Cancelamento de R\$ 50.000,00. Decreto nº 36.972 de 11 de dezembro de 2015, DODF nº 238 de 14/12/2015 – Cancelamento de R\$ 30.000,00. **Total Cancelado: R\$ 80.000,00**
- (17) Decreto nº 36.412 de 23 de março de 2015, DODF nº 58 de 24/03/2015 – Suplementação de R\$ 130.000,00. Decreto nº 36.413 de 23 de março de 2015, DODF nº 58 de 24/03/2015 – Suplementação de R\$ 2.500.000,00. **Total Suplementado: R\$2.630.000,00.** Portaria Conjunta nº 001 de 24 de março de 2015, DODF nº 59 de 25/03/2015 – Descentralização de R\$ 2.630.000,0. Decreto nº 36.594 de 07 de julho de 2015, DODF nº 130 de 08/07/2015 – Cancelamento de R\$ 363.636,00. Decreto nº 36.940 de 2 de dezembro de 2015, DODF nº 231 de 03/12/2015 – Cancelamento de R\$ 15.000.000,00. **Total Cancelado: R\$ 17.993.636,00.**
- (18) Decreto nº 36.565 de 23 de junho de 2015, DODF nº 120 de 24/06/2015 – Suplementação de R\$ 500.000,00. **Total Suplementado: R\$ 500.000,00.**
- (19) Decreto nº 36.815 de 20 de outubro de 2015, DODF Edição Extra nº 31 de 20/10/2015 – Cancelamento de R\$ 30.000,00. **Total Cancelado: R\$ 30.000,00.**
- (20) Decreto nº 36.815 de 20 de outubro de 2015, DODF Edição Extra nº 31 de 20/10/2015 – Cancelamento de R\$ 30.000,00. **Total Cancelado: R\$ 30.000,00.**
- (21) Decreto nº 36.692 de 24 de agosto de 2015, DODF nº 164 de 25/08/2015 - Cancelamento de R\$ 1.000,00. Decreto nº 36.776 de 28 de setembro de 2015, DODF nº 188 de 29/09/2015 – Cancelamento de R\$ 29.000,00. **Total Cancelado: R\$ 30.000,00.**
- (22) Decreto nº 36.646 de 04 de agosto de 2015, DODF nº 150 de 05/08/2015 – Cancelamento de R\$ 7.000,00. Decreto nº 36.815 de 20 de outubro de 2015, DODF Edição Extra nº 31 de 20/10/2015 – Cancelamento de R\$ 50.000,00. Decreto nº 36.972 de 11 de dezembro de 2015, DODF nº 238 de 14/12/2015 – Cancelamento de R\$ 1.500,00. **Total Cancelado: R\$ 58.500,00.**
- (23) Decreto nº 36.815 de 20 de outubro de 2015, DODF Edição Extra nº 31 de 20/10/2015 – Cancelamento de R\$ 50.000,00. **Total Cancelado: R\$ 50.000,00.**
- (24) Decreto nº 36.498 de 14 de maio de 2015, DODF nº 93 de 15/05/2015 – Suplementação de R\$ 1.515.000,00. Decreto nº 36.515 de 26 de maio de 2015, DODF nº 101 de 27/05/2015 – Suplementação de R\$ 410.000,00. Decreto nº 36.565 de 23 de junho de 2015, DODF nº 120 de 24/06/2015 – Suplementação de R\$ 700.000,00. Decreto nº 36.674 de 17 de agosto de 2015, DODF nº 159 de 18/08/2015 – Suplementação de R\$ 137.541,00. Decreto nº 36.815 de 20 de outubro de 2015, DODF Edição Extra nº 31 de 20/10/2015 – Suplementação de R\$ 150.000,00. Decreto nº 36.819 de 21 de outubro de 2015, DODF nº 204 de 22/10/2015 – Suplementação de R\$ 79.500,00. Decreto nº 37.016 de 24 de dezembro de 2015, DODF nº 45 de 24/12/2015 Edição Extra – Suplementação de R\$ 200.000,00. **Total Suplementado: R\$ 3.192.041,00.** Decreto nº 36.530 de 02 de junho de 2015, DODF nº 106 de 03/06/2015 – Cancelamento de R\$ 417.243,00. Decreto nº 36.692 de 24 de agosto de 2015, DODF nº 164 de 25/08/2015 - Cancelamento de R\$ 3.000,00. Decreto nº 36.815 de 20 de outubro de 2015, DODF Edição Extra nº 31 de 20/10/2015 – Cancelamento de R\$ 250.000,00. Decreto nº 36.972 de 11 de dezembro de 2015, DODF nº 238 de 14/12/2015 – Cancelamento de R\$ 13.000,00. **Total Cancelado: R\$ 683.243,00.**
- (25) Decreto nº 36.498 de 14 de maio de 2015, DODF nº 93 de 15/05/2015 – Suplementação de R\$ 8.200.000,00. Decreto nº 36.550 de 16 de junho de 2015, DODF nº 115 de 17/06/2015 – Suplementação de R\$ 1.700.000,00. Decreto nº 36.815 de 20 de outubro de 2015, DODF Edição Extra nº 31 de 20/10/2015 – Suplementação de R\$ 1.000.000,00. Decreto nº 36.819 de 21 de outubro de 2015, DODF nº 204 de 22/10/2015 – Suplementação de R\$ 371.000,00. Decreto nº 36.926 de 27 de novembro de 2015, DODF nº 229 de 01/12/2015 – Suplementação de R\$ 200.000,00. Decreto nº 36.972 de 11 de dezembro de 2015, DODF nº 238 de 14/12/2015 – Suplementação de R\$ 100.000,00. Decreto nº 37.016 de 24 de dezembro de 2015, DODF nº 45 de 24/12/2015 Edição Extra – Suplementação de R\$ 1.006.000,00. **Total Suplementado: R\$ 12.577.000,00.** Decreto nº 36.646 de 04 de agosto de 2015, DODF nº 150 de 05/08/2015 – Cancelamento de R\$ 3.015.000,00. Decreto nº 36.674 de 17 de agosto de 2015, DODF nº 159 de 18/08/2015 –

- Cancelamento de R\$ 400.000,00. Decreto nº 36.678 de 18 de agosto de 2015, DODF nº 160 de 19/08/2015 – Cancelamento de R\$ 3.200.000,00. Decreto nº 36.796 de 08 de outubro de 2015, DODF nº 196 de 09/10/2015 – Cancelamento de R\$ 1.800.000,00. Decreto nº 36.973 de 11 de dezembro de 2015, DODF nº 238 de 14/12/2015 – Cancelamento de R\$ 292.144,00. **Total Cancelado: R\$ 8.707.144,00.**
- (26) Decreto nº 36.646 de 04 de agosto de 2015, DODF nº 150 de 05/08/2015 – Cancelamento de R\$ 7.000,00. Decreto nº 36.972 de 11 de dezembro de 2015, DODF nº 238 de 14/12/2015 – Cancelamento de R\$ 1.500,00. **Total Cancelado: R\$ 8.500,00.**
- (27) Decreto nº 36.972 de 11 de dezembro de 2015, DODF nº 238 de 14/12/2015 – Cancelamento de R\$ 25.000,00. **Total Cancelado: R\$ 25.000,00.**
- (28) Lei nº 5.491 de 16 de junho de 2015, DODF Edição Extra nº 12, 16/06/2015 – Cancelamento de R\$ 1.000.000,00. **Total Cancelado: R\$ 1.000.000,00.**
- (29) Decreto nº 36.776 de 28 de setembro de 2015, DODF nº 188 de 29/09/2015 – Cancelamento de R\$ 425.000,00. **Total Cancelado: R\$ 425.000,00**
- (30) Decreto nº 36.776 de 28 de setembro de 2015, DODF nº 188 de 29/09/2015 – Cancelamento de R\$ 50.000,00. **Total Cancelado: R\$ 50.000,00.**

Objetivo Específico: 004 – Garantir o deslocamento, a fluidez do tráfego e a segurança viária mediante a modernização e a manutenção da infraestrutura do Sistema Rodoviário do Distrito Federal.

Indicadores:

Denominação do indicador	Unidade de Medida	Índice mais Recente	Apurado em	Periodicidade da Apuração	Resultado	Desejado Em				Fonte da Informação
						2012	2013	2014	2015	
920 Índice de acidentes fatais em rodovias / 10.000 veículos	Coeficiente /10.000	1,69	31/12/2010	Anual	Desejado	1,65	1,60	1,55	1,50	DER/DF
					Alcançado	1,25	1,19	1,07	0,79 ^(*)	
921 Expansão das faixas de rolamento pavimentadas	km	2.084	31/12/2010	Anual	Desejado	2.104	2.134	2.164	2.194	DER/DF
					Alcançado	2.534	2.782	2.706	2.735 ^(**)	
923 Índice de malha rodoviária pavimentada em estado ótimo ou bom/total da malha pavimentada	%	48	31/12/2010	Anual	Desejado	53	58	63	68	DER/DF
					Alcançado	53	44	56	45	
924 Índice de malha viária sinalizada em bom ou ótimo estado/total da malha viária pavimentada	%	48	31/12/2010	Anual	Desejado	53	58	63	68	DER/DF
					Alcançado	53	63	65	58 ^(**)	

Obs.: Todos os indicadores são parciais considerando que foram apurados tendo por base as realizações até o final de dezembro/2015. O índice de acidentes fatais em rodovias/10.000 veículos tem por base os dados retirados do Anuário Estatístico do DETRAN-DF, posição dezembro/2015 (versão prévia).

(*) Índice de acidentes fatais em rodovias / 10.000 veículos apurado até dezembro de 2015 = Nº de acidentes fatais: 128 acidentes com óbitos x 10.000/Frota de Veículos (1.622.396).

(**) Expansão das faixas de rolamento pavimentadas: Deve-se considerar que as obras de Implantação da Marginal da Rodovia da DF-480, Contrato nº 46/2014; de Adequação da Capacidade da Rodovia DF-003 (EPIA), trecho DF001 e a DF-150 ao entroncamento com a DF-007 (Ligação Torto- Colorado), Lotes 1 e 2, Contratos nº 18/2014 e nº 21/2014; de Implantação do Trevo de Triagem Norte, Contrato nº 25/2014; de Duplicação da DF-463, Contrato nº 043/2014, Pavimentação da VC-533, Contrato nº 39/2013, ainda estão em andamento e somente serão computadas, alterando o resultado deste indicador, somente quando estiverem

totalmente concluídas e entregues. Sendo assim, informamos que estas obras ainda não foram consideradas no respectivo índice.

(***) Este indicador reflete a média do estado de conservação da "Sinalização Horizontal em ótimo e bom" e da "Sinalização Vertical em ótimo e bom" estado, apurado até dezembro de 2015.

PROGRAMA TEMÁTICO: 6215 - TRÂNSITO SEGURO

Ação/Subtítulo	Dotação Inicial	Autorizado	Empenhado	Liquidado
2460 - CAMPANHAS EDUCATIVAS DE TRÂNSITO	2.500.000	1.156.603	1.156.603	1.156.603
0001 - CAMPANHAS EDUCATIVAS DE TRÂNSITO-DER-DISTRITO FEDERAL	2.500.000	1.156.603	1.156.603	1.156.603
2541 - POLICIAMENTO E FISCALIZAÇÃO DE TRÂNSITO	26.765.000	26.593.911	26.423.456	25.321.663
0001 - POLICIAMENTO E FISCALIZAÇÃO DE TRÂNSITO-EM RODOVIAS DO-DISTRITO FEDERAL (1)	20.265.000	23.243.876	23.103.189	22.087.728
0004 - POLICIAMENTO E FISCALIZAÇÃO DE TRÂNSITO-APOIO AO POLIC. E FISC. DE TRÂNSITO-DISTRITO FEDERAL (2)	5.500.000	3.350.035	3.320.267	3.233.935
0005 - POLICIAMENTO E FISCALIZAÇÃO DE TRÂNSITO-FISCALIZAÇÃO DE EXCESSO DE PESO-DISTRITO FEDERAL (3)	1.000.000	0	0	0
2904 - MANUTENÇÃO DA ESCOLA VIVENCIAL DE TRÂNSITO	650.000	206.000	177.223	177.223
0001 - MANUTENÇÃO DA ESCOLA VIVENCIAL DE TRÂNSITO-DER-SOBRADINHO (4)	650.000	206.000	177.223	177.223
3208 - IMPLANTAÇÃO DE SINALIZAÇÃO SEMAFÓRICA	500.000	0	0	0
0001 - IMPLANTAÇÃO DE SINALIZAÇÃO SEMAFÓRICA-EM ÁREAS DE INTERESSE DO DER-DISTRITO FEDERAL (5)	500.000	0	0	0
3209 - IMPLANTAÇÃO DE SINALIZAÇÃO ESTATIGRÁFICA	2.000.000	0	0	0
0001 - IMPLANTAÇÃO DE SINALIZAÇÃO ESTATIGRÁFICA-HORIZONTAL/VERTICAL EM RODOVIAS DO DER-DISTRITO FEDERAL (6)	2.000.000	0	0	0
4197 - MANUTENÇÃO DA SINALIZAÇÃO ESTATIGRÁFICA	2.480.000	1.566.220	1.566.220	1.566.220
0001 - MANUTENÇÃO DA SINALIZAÇÃO ESTATIGRÁFICA-VERTICAL/HORIZONTAL EM RODOVIAS - DER-DISTRITO FEDERAL (7)	2.480.000	1.566.220	1.566.220	1.566.220
4198 - MANUTENÇÃO DA SINALIZAÇÃO SEMAFÓRICA	1.400.000	1.257.942	1.257.942	1.257.942
0001 - MANUTENÇÃO DA SINALIZAÇÃO SEMAFÓRICA-EM ÁREAS DE INTERESSE DO DER-DISTRITO FEDERAL (8)	1.400.000	1.257.942	1.257.942	1.257.942
TOTAL PROGRAMA 6215	36.295.000	30.780.676	30.581.444	29.479.651

(Posição: Até 31/12/2015)

Observações relativamente à alteração Orçamentária ocorrida em 2015:

- Decreto nº 36.498 de 14 de maio de 2015, DODF nº 93 de 15/05/2015 – Suplementação de R\$ 469.356,00. Decreto nº 36.751 de 15 de setembro de 2015, DODF nº 179 de 16/09/2015 – Suplementação de R\$ 5.140.000,00. Portaria nº 127 de 29 de setembro de 2015, DODF nº 189 de 30/09/2015 – Acréscimo de R\$ 99.330,00. Decreto nº 36.815 de 20 de outubro de 2015, DODF Edição Extra nº 31 de 20/10/2015 – Suplementação de R\$ 200.000,00. **Total Suplementado: R\$ 5.908.686,00.** Portaria nº 127 de 29 de setembro de 2015, DODF nº 189 de 30/09/2015 – Redução de R\$ 99.330,00. Decreto nº 36.815 de 20 de outubro de 2015, DODF Edição Extra nº 31 de 20/10/2015 – Cancelamento de R\$ 2.100.000,00. Decreto nº 36.972 de 11 de dezembro de 2015, DODF nº 238 de 14/12/2015 – Cancelamento de R\$ 11.000,00. **Total Cancelado: R\$ 2.210.330,00.**
- Decreto nº 36.498 de 14 de maio de 2015, DODF nº 93 de 15/05/2015 – Suplementação de R\$ 600.000,00. Decreto nº 36.646 de 04 de agosto de 2015, DODF nº 150 de 05/08/2015 – Suplementação de R\$ 1.000.000,00. Decreto nº 36.751 de 15 de setembro de 2015, DODF nº 179 de 16/09/2015 – Suplementação de R\$ 160.000,00. Decreto nº 36.815 de 20 de outubro de 2015, DODF Edição Extra nº 31 de 20/10/2015 – Suplementação de R\$ 760.000,00. **Total Suplementado: R\$ 2.520.000,00.** Decreto nº 36.565 de 23 de junho de 2015, DODF nº 120 de 24/06/2015 – Cancelamento de R\$ 2.300.000,00. Decreto nº 36.796 de 08 de outubro de 2015, DODF nº 196 de 09/10/2015 – Cancelamento de R\$ 1.000.000,00. **Total Cancelado: R\$ 3.300.000,00.**
- Decreto nº 36.515 de 26 de maio de 2015, DODF nº 101 de 27/05/2015 – Cancelamento de R\$ 350.000,00. Decreto nº 36.646 de 04 de agosto de 2015, DODF nº 150 de 05/08/2015 – Cancelamento de R\$ 300.000,00. Decreto nº 36.815 de 20 de outubro de 2015, DODF Edição Extra nº 31 de 20/10/2015 – Cancelamento de R\$ 340.000,00. Decreto nº 36.823 de 22 de outubro de 2015, DODF nº 205 de 23/10/2015 – Cancelamento de R\$ 5.000.000,00. **Total Cancelado: R\$ 5.990.000,00.**
- Decreto nº 36.498 de 14 de maio de 2015, DODF nº 93 de 15/05/2015 – Suplementação de R\$ 300.000,00. Decreto nº 36.751 de 15 de setembro de 2015, DODF nº 179 de 16/09/2015 – Suplementação de R\$ 200.000,00. **Total Suplementado: R\$ 500.000,00.** Decreto nº 36.565 de 23 de junho de 2015, DODF nº 120 de 24/06/2015 – Cancelamento de R\$ 100.000,00. Decreto nº 36.815 de 20 de outubro de 2015, DODF Edição Extra nº 31 de 20/10/2015 – Cancelamento de R\$ 200.000,00. **Total Cancelado: R\$ 300.000,00.**
- Decreto nº 36.925 de 27 de novembro de 2015, DODF nº 229 de 01/12/2015 – Cancelamento de R\$ 100.000,00. Decreto nº 36.926 de 27 de novembro de 2015, DODF nº 229 de 01/12/2015 – Cancelamento de R\$ 400.000,00. **Total Cancelado: R\$ 500.000,00.**
- Decreto nº 36.565 de 23 de junho de 2015, DODF nº 120 de 24/06/2015 – Suplementação de R\$ 1.200.000,00. **Total Suplementado: R\$ 1.200.000,00.** Decreto nº 36.796 de 08 de outubro de 2015, DODF nº 196 de 09/10/2015 – Cancelamento de R\$ 1.296.400,00. **Total Cancelado: R\$ 1.296.400,00.**

- (7) Decreto nº 36.498 de 14 de maio de 2015, DODF nº 93 de 15/05/2015 – Suplementação de R\$ 1.300.000,00. Decreto nº 36.646 de 04 de agosto de 2015, DODF nº 150 de 05/08/2015 – Suplementação de R\$ 500.000,00. Decreto nº 36.678 de 18 de agosto de 2015, DODF nº 160 de 19/08/2015 – Suplementação de R\$ 3.200.000,00. **Total Suplementado: R\$ 5.000.000,00.** Decreto nº 36.515 de 26 de maio de 2015, DODF nº 101 de 27/05/2015 – Cancelamento de R\$ 200.000,00. **Total Cancelado: R\$ 200.000,00.**
- (8) Decreto nº 36.498 de 14 de maio de 2015, DODF nº 93 de 15/05/2015 – Suplementação de R\$ 100.000,00. **Total Suplementado: R\$ 100.000,00.**

Cabe observar que algumas ações não foram efetuadas ou não foram alcançados os objetivos propostos, tendo em vista o contingenciamento e a limitação de recursos que foram destinados ao DER/DF, comprometendo a execução do Programa de Trabalho como foi proposto inicialmente pelo DER/DF ao GDF.

4.2. Outras Realizações

PROGRAMA: 6010 - GESTÃO, MANUTENÇÃO E SERVIÇOS AO ESTADO - TRANSPORTE

Execução Orçamentária e Financeira

Ação/Subtítulo	Dotação Inicial	Autorizado	Empenhado	Liquidado
1471 - MODERNIZAÇÃO DE SISTEMA DE INFORMAÇÃO	1.130.000	791.921	791.921	791.921
0022 - MODERNIZAÇÃO DE SISTEMA DE INFORMAÇÃO-DER-PLANO PILOTO (1)	1.130.000	791.921	791.921	791.921
1984 - CONSTRUÇÃO DE PRÉDIOS E PRÓPRIOS	74.204	0	0	0
9792 - CONSTRUÇÃO DE PRÉDIOS E PRÓPRIOS-DER-DISTRITO FEDERAL (2)	74.204	0	0	0
2557 - GESTÃO DA INFORMAÇÃO E DOS SISTEMAS DE TECNOLOGIA DA INFORMAÇÃO	4.741.852	3.943.724	3.920.013	3.920.013
2569 - GESTÃO DA INFORMAÇÃO E DOS SISTEMAS DE TECNOLOGIA DA INFORMAÇÃO-DER-DF- PLANO PILOTO (3)	4.741.852	3.943.724	3.920.013	3.920.013
3046 - MODERNIZAÇÃO DA GESTÃO PÚBLICA	20.000	0	0	0
0009 - MODERNIZAÇÃO DA GESTÃO PÚBLICA-DER- PLANO PILOTO (4)	20.000	0	0	0
3086 - AMPLIAÇÃO DE PRÉDIOS E PRÓPRIOS	80.000	0	0	0
0003 - AMPLIAÇÃO DE PRÉDIOS E PRÓPRIOS-DER-DISTRITO FEDERAL (5)	80.000	0	0	0
3903 - REFORMA DE PRÉDIOS E PRÓPRIOS	510.000	389.427	178.144	178.144
9710 - REFORMA DE PRÉDIOS E PRÓPRIOS-DER- PLANO PILOTO (6)	510.000	389.427	178.144	178.144
4088 - CAPACITAÇÃO DE SERVIDORES	210.000	69.896	69.896	69.896
0019 - CAPACITAÇÃO DE SERVIDORES-DER- PLANO PILOTO (7)	210.000	69.896	69.896	69.896
4089 - CAPACITAÇÃO DE PESSOAS	45.000	0	0	0
0006 - CAPACITAÇÃO DE PESSOAS-DER- PLANO PILOTO (8)	45.000	0	0	0
8502 - ADMINISTRAÇÃO DE PESSOAL	118.429.535	133.931.116	132.107.238	132.107.238
0018 - ADMINISTRAÇÃO DE PESSOAL-DER- PLANO PILOTO (9)	118.429.535	133.931.116	132.107.238	132.107.238
8504 - CONCESSÃO DE BENEFÍCIOS A SERVIDORES	10.850.000	25.558.710	25.407.452	25.407.452
0016 - CONCESSÃO DE BENEFÍCIOS A SERVIDORES-DER- PLANO PILOTO (10)	10.850.000	25.558.710	25.407.452	25.407.452
8517 - MANUTENÇÃO DE SERVIÇOS ADMINISTRATIVOS GERAIS	14.243.575	25.577.608	25.408.538	23.794.545
0014 - MANUTENÇÃO DE SERVIÇOS ADMINISTRATIVOS GERAIS-DER- PLANO PILOTO (11)	10.382.000	14.132.682	14.100.388	12.556.395
9672 - MANUTENÇÃO DE SERVIÇOS ADMINISTRATIVOS GERAIS-SEGURANÇA E CONSERVAÇÃO DE PRÓPRIOS - DER- PLANO PILOTO (12)	3.861.575	11.444.926	11308.150	11.238.150
TOTAL DO PROGRAMA 6010 - TRANSPORTE	150.334.166	190.262.402	187.883.202	186.269.209

(Posição: Até 31/12/2015)

Observações relativamente à alteração Orçamentária ocorrida em 2015:

- (1) Decreto nº 36.646 de 04 de agosto de 2015, DODF nº 150 de 05/08/2015 – Cancelamento de R\$ 21.000,00. Decreto nº 36.972 de 11 de dezembro de 2015, DODF nº 238 de 14/12/2015 – Cancelamento de R\$ 4.500,00. **Total Cancelado: R\$ 25.500,00.**
- (2) Decreto nº 36.530 de 02 de junho de 2015, DODF nº 106 de 03/06/2015 – Suplementação de R\$ 1.760.039,00. **Total Suplementado: R\$ 1.760.039,00.** Decreto nº 36.819 de 21 de outubro de 2015, DODF nº 204 de 22/10/2015 – Cancelamento de R\$ 1.769.140,00. **Total Cancelado: R\$ 1.769.140,00.**

- (3) Decreto nº 36.498 de 14 de maio de 2015, DODF nº 93 de 15/05/2015 – Suplementação de R\$ 238.541,00. Decreto nº 36.819 de 21 de outubro de 2015, DODF nº 204 de 22/10/2015 – Suplementação de R\$ 325.420,00. Decreto nº 37.016 de 24 de dezembro de 2015, DODF nº 45 de 24/12/2015 Edição Extra – Suplementação de R\$ 595.000,00. **Total Suplementado: R\$ 1.158.961,00.** Decreto nº 36.530 de 02 de junho de 2015, DODF nº 106 de 03/06/2015 – Cancelamento de R\$ 468.939,00. Decreto nº 36.646 de 04 de agosto de 2015, DODF nº 150 de 05/08/2015 – Cancelamento de R\$ 400.000,00. Decreto nº 36.674 de 17 de agosto de 2015, DODF nº 159 de 18/08/2015 – Cancelamento de R\$ 58.541,00. Decreto nº 36.815 de 20 de outubro de 2015, DODF Edição Extra nº 31 de 20/10/2015 – Cancelamento de R\$ 800.000,00. **Total Cancelado: R\$ 1.727.480,00.**
- (4) Decreto nº 36.646 de 04 de agosto de 2015, DODF nº 150 de 05/08/2015 – Cancelamento de R\$ 14.000,00. Decreto nº 36.972 de 11 de dezembro de 2015, DODF nº 238 de 14/12/2015 – Cancelamento de R\$ 3.000,00. **Total Cancelado: R\$ 17.000,00.**
- (5) Decreto nº 36.646 de 04 de agosto de 2015, DODF nº 150 de 05/08/2015 – Cancelamento de R\$ 21.000,00. Decreto nº 36.776 de 28 de setembro de 2015, DODF nº 188 de 29/09/2015 – Cancelamento de R\$ 9.000,00. **Total Cancelado: R\$ 30.000,00.**
- (6) Decreto nº 36.498 de 14 de maio de 2015, DODF nº 93 de 15/05/2015 – Suplementação de R\$ 29.000,00. Decreto nº 36.530 de 02 de junho de 2015, DODF nº 106 de 03/06/2015 – Suplementação de R\$ 621.939,00. **Total Suplementado: R\$ 650.939,00.** Decreto nº 36.515 de 26 de maio de 2015, DODF nº 101 de 27/05/2015 – Cancelamento de R\$ 160.000,00. Decreto nº 36.530 de 02 de junho de 2015, DODF nº 106 de 03/06/2015 – Cancelamento de R\$ 153.000,00. Decreto nº 36.674 de 17 de agosto de 2015, DODF nº 159 de 18/08/2015 – Cancelamento de R\$ 29.000,00. Decreto nº 36.692 de 24 de agosto de 2015, DODF nº 164 de 25/08/2015 - Cancelamento de R\$ 1.600,00. Decreto nº 36.815 de 20 de outubro de 2015, DODF Edição Extra nº 31 de 20/10/2015 – Cancelamento de R\$ 145.000,00. Decreto nº 36.972 de 11 de dezembro de 2015, DODF nº 238 de 14/12/2015 – Cancelamento de R\$ 136.939,00. **Total Cancelado: R\$ 625.539,00.**
- (7) Decreto nº 36.776 de 28 de setembro de 2015, DODF nº 188 de 29/09/2015 – Cancelamento de R\$ 21.200,00. Decreto nº 36.815 de 20 de outubro de 2015, DODF Edição Extra nº 31 de 20/10/2015 – Cancelamento de R\$ 100.000,00. **Total Cancelado: R\$ 121.200,00.**
- (8) Decreto nº 36.815 de 20 de outubro de 2015, DODF Edição Extra nº 31 de 20/10/2015 – Cancelamento de R\$ 35.000,00. Decreto nº 36.972 de 11 de dezembro de 2015, DODF nº 238 de 14/12/2015 – Cancelamento de R\$ 4.250,00. **Total Cancelado: R\$ 39.250,00.**
- (9) Decreto nº 36.514 de 22 de maio de 2015, DODF nº 99 de 25/05/2015 – Suplementação de R\$ 11.559.581,00. Portaria nº 199 de 18 de dezembro de 2015, DODF nº 243 de 21/12/2015 – Acréscimo de R\$ 650.000,00. **Total Suplementado: R\$ 12.209.581,00.** Decreto nº 36.897 de 23 de novembro de 2015, DODF nº 225 de 24/11/2015 – Cancelamento de R\$ 200.000,00. Decreto nº 36.931 de 1º de dezembro de 2015, DODF nº 230 de 02/12/2015 – Cancelamento de R\$ 858.000,00. Portaria nº 199 de 18 de dezembro de 2015, DODF nº 243 de 21/12/2015 – Redução de R\$ 650.000,00. **Total Cancelado: R\$ 1.708.000,00.**
- (10) Decreto nº 36.541 de 10 de junho de 2015, DODF nº 111 de 11/06/2015 – Suplementação de R\$ 4.282.745,00. Decreto nº 36.550 de 16 de junho de 2015, DODF nº 115 de 17/06/2015 – Suplementação de R\$ 1.885.000,00. Decreto nº 36.776 de 28 de setembro de 2015, DODF nº 188 de 29/09/2015 – Suplementação de R\$ 4.026.211,00. Decreto nº 36.808 de 14 de outubro de 2015, DODF nº 199 de 15/10/2015 – Suplementação de R\$ 1.100.000,00. Decreto nº 36.823 de 22 de outubro de 2015, DODF nº 205 de 23/10/2015 – Suplementação de R\$ 930.000,00. Decreto nº 36.897 de 23 de novembro de 2015, DODF nº 225 de 24/11/2015 – Suplementação de R\$ 170.000,00. **Total Suplementado: R\$ 12.393.956,00.**
- (11) Decreto nº 36.498 de 14 de maio de 2015, DODF nº 93 de 15/05/2015 – Suplementação de R\$ 905.753,00. Decreto nº 36.646 de 04 de agosto de 2015, DODF nº 150 de 05/08/2015 – Suplementação de R\$ 2.200.000,00. Decreto nº 36.751 de 15 de setembro de 2015, DODF nº 179 de 16/09/2015 – Suplementação de R\$ 3.145.028,00. Decreto nº 36.815 de 20 de outubro de 2015, DODF Edição Extra nº 31 de 20/10/2015 – Suplementação de R\$ 600.000,00. Decreto nº 36.819 de 21 de outubro de 2015, DODF nº 204 de 22/10/2015 – Suplementação de R\$ 51.940,00. Decreto nº 36.926 de 27 de novembro de 2015, DODF nº 229 de 01/12/2015 – Suplementação de R\$ 100.000,00. Decreto nº 37.016 de 24 de dezembro de 2015, DODF nº 45 de 24/12/2015 Edição Extra – Suplementação de R\$ 456.000,00. **Total Suplementado: R\$ 7.458.721,00.** Decreto nº 36.550 de 16 de junho de 2015, DODF nº 115 de 17/06/2015 – Cancelamento de R\$ 1.050.000,00. Decreto nº 36.674 de 17 de agosto de 2015, DODF nº 159 de 18/08/2015 – Cancelamento de R\$ 475.000,00. Decreto nº 36.692 de 24 de agosto de 2015, DODF nº 164 de 25/08/2015 - Cancelamento de R\$ 14.559,00. Decreto nº 36.940 de 2 de dezembro de 2015, DODF nº 231 de 03/12/2015 – Cancelamento de R\$ 1.567.765,00. Decreto nº 36.972 de 11 de dezembro de 2015, DODF nº 238 de 14/12/2015 – Cancelamento de R\$ 110.000,00. **Total Cancelado: R\$ 3.217.324,00.**
- (12) Decreto nº 36.498 de 14 de maio de 2015, DODF nº 93 de 15/05/2015 – Suplementação de R\$ 420.000,00. Decreto nº 36.515 de 26 de maio de 2015, DODF nº 101 de 27/05/2015 – Suplementação de R\$ 300.000,00. Decreto nº 36.550 de 16 de junho de 2015, DODF nº 115 de 17/06/2015 – Suplementação de R\$ 2.264.000,00. Portaria nº 113 de 19 de agosto de 2015, DODF nº 162 de 21/08/2015 – Acréscimo de R\$ 9.480,00. Decreto nº 36.815 de 20 de outubro de 2015, DODF Edição Extra nº 31 de 20/10/2015 – Suplementação de R\$ 1.490.000,00. Decreto nº 36.819 de 21 de outubro de 2015, DODF nº 204 de 22/10/2015 – Suplementação de R\$ 941.280,00. Decreto nº 36.926 de 27 de novembro de 2015, DODF nº 229 de 01/12/2015 – Suplementação de R\$ 100.000,00. Decreto nº 36.972 de 11 de dezembro de 2015, DODF nº 238 de 14/12/2015 – Suplementação de R\$ 273.689,00. Decreto nº 37.016 de 24 de dezembro de 2015, DODF nº 45 de 24/12/2015 Edição Extra – Suplementação de R\$ 2.243.000,00. **Total Suplementado: R\$ 8.041.449,00.** Decreto nº 36.674 de 17 de agosto de 2015, DODF nº 159 de 18/08/2015 – Cancelamento de R\$ 75.000,00. Portaria nº 113 de 19 de agosto de 2015, DODF nº 162 de 21/08/2015 – Redução de R\$ 9.480,00. **Total Cancelado: R\$ 84.480,00.**

A seguir são apresentadas as informações dos projetos que foram realizados em 2015, por tipo de serviço relativo ao programa temático 6010 - Gestão, Manutenção e Serviço ao Estado – Transporte e 6215 – Trânsito Seguro (Vide anexo I - Andamento das Principais Ações):

1. Aperfeiçoamento e Manutenção da Sinalização Semafórica:
 - Manutenção preventiva e corretiva da Sinalização Semafórica.

2. Outras Obras / Serviços:
 - Estudos de impacto ambiental em áreas de interesse do DER/DF;
 - Serviço Integrado Móvel para Gestão de Trânsito e Mobilidade;
 - Monitoramento e Gestão das Informações de Tráfego;
 - Solução integrada de gestão de contratos de obras rodoviárias, segurança de trânsito de pessoas e de cargas do SRDF;
 - Projetos de Engenharia em Rodovias do SRDF, incluindo EIA e RIMAs de obras rodoviárias, do Corredor Eixo Norte e do Corredor Eixo Sudoeste;
 - Projeto de Engenharia para Pavimentação da DF-206 e da DF-170;
 - Projeto Executivo de Engenharia para Duplicação DF-250;
 - Manutenção da Escola Vivencial de Trânsito – Transitolândia;
 - Apoio ao Policiamento e Fiscalização de Trânsito – Convênio com o BPRv;
 - Processamento de Dados, Engenharia de Tráfego, Educação no Trânsito, estatística, Monitoramento Aéreo – Convênio com o DETRAN;
 - Fiscalização eletrônica de velocidade em rodovias do SRDF.

No Anexo I – RELATÓRIO DE ACOMPANHAMENTO DOS PRINCIPAIS INVESTIMENTOS DE 2015 - Andamento das Principais Ações, estão listadas, detalhadamente, as principais obras e os principais serviços realizados no ano de 2015 (até 31/12/2015) com as suas posições físicas correspondentes e evolução do estágio das obras monitoradas (Programas Temáticos 6010; 6215 e 6216):

Foram cadastradas na LOA/2015 as ações prioritárias para execução pelo DER/DF, no Programa temático **6216 - Mobilidade Integrada e Sustentável** com destaque para os projetos: 1475 – Recuperação de Rodovias - Recuperação e Melhoramento – Distrito Federal; 1968 – Elaboração de Projetos de Engenharia DER- Plano Piloto; 4195- Manutenção de Rodovias do Distrito Federal.

Este “Programa de Governo” tem por objetivo promover a construção, ampliação, restauração e pavimentação da capacidade das rodovias das obras de artes especiais (passarelas, viadutos e pontes), aprimorando a segurança viária, oferecendo meios alternativos de transportes e de tecnologias inovadoras, reduzindo o tempo de percurso e acidentes de trânsito.

No decorrer do exercício de 2015, algumas ações/subtítulos foram canceladas tendo por base a Alteração da Programação da Unidade Executiva, cancelamento de dotação orçamentária, cuja origem está vinculada as Leis Distritais e Decretos, relacionados neste Relatório de Atividades de 2015.

A seguir são apresentadas as informações dos projetos que estavam em andamento ou foram finalizados em 2015, por tipo de obra ou serviço relativo ao programa temático 6216 – Mobilidade Integrada e Sustentável (Vide anexo I - Andamento das Principais Ações):

1. Obras de Restauração:
 - Restauração da Rodovia DF-035, entre a DF-025 (EPDB) e o entroncamento com a DF-001 (EPCT), incluindo a ciclofaixa – Extensão de 4 km;
 - Restauração da Rodovia DF-440, entre a DF-263 e a BR-020 (Lote 1) – Extensão de 5,7 km;

2. Obras de Pavimentação:

- Pavimentação de toda a extensão da rodovia vicinal VC-533, além de implantação de ciclovia, no trecho compreendido entre o seu entroncamento com as rodovias BR-080/251/DF/180 e a divisa com estado do Goiás (acesso ao Núcleo Rural Padre Lúcio) - Extensão de 3,85 km;

3. Obra de Duplicação:

- Duplicação da Rodovia DF-463, adequação da rodovia e acessos aos Setores Habitacionais Mangueiral e Jardim Botânico - Extensão de 3,9 km;

4. Obras de Ciclovia:

- Execução de ciclovia entre a DF-001 (EPCT) e a Vila Basevi – Extensão de 1,46 km (**Obra concluída**);

5. Obras de Implantação de Rodovia:

- Implantação do Trevo de Triagem Norte (TTN), remodelação da Ponte do Braghetto, reabilitação de pavimentos e adequação da capacidade de tráfego em 2,1 km da rodovia DF-007 (EPTT), no trecho compreendido entre a DF-002 e o entroncamento com a DF-003/BR-450 (Balão do Torto), e em 0,4 km da rodovia DF-002 (ERN), no trecho compreendido entre o seu entroncamento com a DF-007 (ponte do Braghetto) até o acesso às vias W1/W3, execução de estrutura cicloviária, bem como a elaboração dos projetos executivos decorrentes das obras de artes especiais a serem implantadas e remodeladas.
- Implantação da marginal da Rodovia DF-480, trecho entre a DF-001 e a UNB, compreendendo eixo principal e acessos - extensão de 6 km.

6. Obras de reabilitação de pavimento e adequação de capacidade de Rodovias:

- Execução de obras de reabilitação de pavimento com melhoramentos e adequação de capacidade da rodovia DF-003 (EPIA), no trecho compreendido do entroncamento das rodovias DF-001 e DF-150 (Balão do Colorado) ao entroncamento com a DF-007 (Balão do Torto), do km 0,0 ao km 2,5, denominado Ligação Torto-Colorado – Lote 1 (Extensão de 2,5 km) ;
- Execução de obras de reabilitação de pavimento com melhoramentos e adequação de capacidade da rodovia DF-003 (EPIA), no trecho compreendido do entroncamento das rodovias DF-001 e DF-150 (Balão do Colorado) ao entroncamento com a DF-007 (Balão do Torto), do km 2,5 ao km 5,2, denominado Ligação Torto-Colorado – Lote 2 (Extensão de 2,7 km);

7. Execução dos serviços de sondagem nas Rodovias DF-001, DF-095 e VC-533;

8. Projetos Executivos de Engenharia:

- Elaboração de Projeto Executivo de Engenharia e de EIA/RIMA, destinados à implantação do sistema de transporte coletivo de passageiros entre as cidades de Planaltina, Sobradinho e Plano Piloto – Corredor Eixo Norte;
- Elaboração de Projeto Executivo de engenharia e EIA/RIMA, destinado a implantação do sistema de transporte coletivo de passageiros entre as cidades de Recanto das Emas, Riacho Fundo I e II, Samambaia, Taguatinga, Núcleo Bandeirantes e o Plano Piloto – Corredor Eixo Sudoeste;
- Elaboração do Projeto Básico de Engenharia para Pavimentação das Rodovias: DF-206 – no trecho compreendido do entroncamento com as rodovias BR-080/251/DF-180 ao entroncamento com a rodovia DF-170, incluindo-se o

segmento no Estado de Goiás, numa extensão total aproximada de 19,5 km e na DF-170 – no trecho compreendido do entroncamento com a rodovia DF-206 ao entroncamento com a rodovia DF-001 (EPCT), numa extensão de 10,5 km **(Projeto concluído)**;

- Elaboração de projeto executivo de engenharia para duplicação da DF-250, no seguimento compreendido do entroncamento com a DF- 001 (EPCT) e DF- 015 (EPTM) até o acesso a Sobradinho dos Melos, com extensão aproximada de 5,3 km (Último pagamento inserido em Reconhecimento de Dívida);
- Contratação de empresa de consultoria em engenharia para análise e adequações nos produtos oriundos do contrato 040/2008 e a elaboração dos projetos básico e executivo para implantação do Anel Viário do Distrito Federal;

9. Estudo de Impacto ambiental em áreas de interesse do DER-DF - Elaboração do Plano de Manejo da Área de Proteção Ambiental (APA) do Planalto Central (DF e Goiás) – **(Estudo concluído)**.

Cabe observar que algumas ações não foram efetuadas ou não foram alcançados os objetivos propostos, tendo em vista o contingenciamento e a limitação de recursos que foram destinados ao DER/DF, comprometendo a execução do Programa de Trabalho como foi proposto inicialmente pelo DER/DF ao GDF.

4.3 - Realizações por Administração Direta

4.3.1 – Obras e Serviços de Engenharia realizadas pelos Distritos Rodoviários:

O DER executou, até 31 de dezembro de 2015, diversos serviços e obras como pavimentação, terraplenagem, implantação de meios fios, acessos, retornos e as demais obras pertinentes à conservação e manutenção das rodovias do Distrito Federal e entorno para promover a segurança no tráfego. Executou serviços de sinalização horizontal e vertical, que consiste respectivamente na execução de marcas viárias no pavimento de acordo com projeto do DER/DF e a instalação de placas, sinais destinados a regulamentação, advertência, informação e educação e, marcos quilométricos.

Foram executados serviços diretamente pelos cinco Distritos Rodoviários (DRs) que contam com pessoal especializado, veículos e equipamentos rodoviários, possibilitando desenvolver uma atuação descentralizada com frentes de serviços de conservação, restauração, melhoramento, construção, sinalização, urbanização e obras complementares em rodovias e faixas de domínio, identificação das necessidades de recursos humanos, equipamentos e materiais necessários às suas atividades e estudo das medidas que possam contribuir para o aprimoramento técnico e a redução de custos de obras e serviços; realizar coordenar e promover a fiscalização de serviços contratados de construção, conservação, sinalização e melhoramentos das rodovias.

Os serviços prestados pelos Distritos Rodoviários subordinados à Superintendência de Obras – SUOBRA – são resumidos no quadro a seguir:

Nº	Grupo de Serviços	Valores
01	Terraplenagem	9.686.869,44
02	Pavimentação	3.333.380,38
03	Drenagem e Obras de Artes Correntes	450.286,63
04	Serviços Diversos	5.129.928,70
05	Sinalização	222.251,43
06	Topografia	1.947.816,81
07	Fornecimento de Materiais Diversos	82.890,32
08	Horas de Equipamento	3.685.901,36

09	Horas de mão-de-obra	4.030.941,11
10	Elementos pré-moldados	0,00
	Total	28.570.266,18

(Posição: Até novembro/2015)

Fonte: Superintendência de Obras do DER/DF

4.3.2 – Obras e Serviços realizados pela Superintendência de Operações, durante o ano de 2015:

ITEM	DISCRIMINAÇÃO	QUANT	UNID	VALOR
RESTAURAÇÃO VIÁRIA	Fornecimento de massa asfáltica (pré-misturado a frio)	594	m ³	103.635,18
	Fornecimento de emulsão asfáltica	19,2	T	27.104,82
	Imprimação, incluindo o fornecimento de asfalto diluído e emulsão asfáltica	0,0	m ²	0,00
	Placas de sinalização perfazendo 3.668 unidades	2.679,51	m ²	1.082.361,23
	Sinalização horizontal	78.135	m ²	3.327.769,65
SUBTOTAL		R\$		4.540.870,88
OUTROS	Artefatos de concreto pré-moldados			0,00
	Serviços de reformas, reparos e pequenas obras civis			176.637,19
	Serviços de pintura de imóveis e artefatos diversos			10.110,00
	Serviços de beneficiamento de madeira			2.767,84
	Serviços de confecção, reparo e reforma de artefatos de madeira			73.822,22
SUBTOTAL		R\$		263.337,25
TOTAL GERAL		R\$		4.804.208,13

(Posição: Até 31/12/2015)

Fonte: Superintendência de Operações do DER/DF

4.3.3 – Ocupação de Faixa de Domínio

O monitoramento e a fiscalização da ocupação das Faixas de Domínio das Vias e Rodovias integrantes do SRDF estão resumidos no quadro a seguir.

Renovações de licenças realizadas em 2015:

Tipo de Ocupação	1º Quadrimestre	2º Quadrimestre	3º Quadrimestre	Total
Quiosques, Trailers e/ou Similares	25	60	46	131
Engenhos Publicitários	136	186	164	486
Área para eventos, Estacionamento e Material de Construção	3	7	2	12
Placa de Localização	1	0	0	1
Total	165	253	212	630

Licenças novas concedidas / Regularização de ocupações em rodovias do SRDF em 2015:

Tipo de Ocupação	1º Quadrimestre	2º Quadrimestre	3º Quadrimestre	Total
Quiosques, Trailers e/ou Similares	1	0	2	3
Totem de Posto de Combustível	0	3	6	9
Área para eventos, Estacionamento e Material de Construção	0	0	0	0
Placa de Localização	0	0	0	0
Ícone de Divulgação	0	0	1	1
Totem de Postos de Combustíveis	0	0	0	0
Total	1	3	9	13

Fiscalizações de Faixas de Domínio

Relatório	1º Quadrimestre	2º Quadrimestre	3º Quadrimestre	Total
Vistoria	211	307	297	815
Fiscalização	46	71	49	166
Notificação	51	114	16	181
Embargo	8	4	15	27
Apreensão/Remoção	6	12	33	51
Levantamento	51	2	1	54
Total	373	510	411	1294

(Posição: Até 31/12/2015)

Fonte: Superintendência de Operações do DER/DF

Arrecadação da Faixa de Domínio por Serviço

Arrecadação Faixa de Domínio por Serviço	1º Quadrimestre	2º Quadrimestre	3º Quadrimestre	TOTAL
Ocupações de Faixa de Domínio	R\$ 1.051.503,54	R\$ 1.244.368,95	R\$ 1.305.787,27	R\$ 3.601.659,76
Taxas de Vistoria	R\$ 2.932,09	R\$ 6.672,16	R\$ 6.083,44	R\$ 15.687,69
Taxas de Análise de Projetos	R\$ 1.393,28	R\$ 3.328,24	R\$ 5.547,45	R\$ 10.268,97
Taxas de Confrontação de Limites	R\$ 3.660,24	R\$ 5.947,89	R\$ 8.235,54	R\$ 17.843,67
Materiais Apreendidos	R\$ 305,33	R\$ 11.884,72	R\$ 33.608,32	R\$ 45.798,37
Total Arrecadado	R\$ 1.059.794,48	R\$ 1.272.201,96	R\$ 1.359.262,02	R\$ 3.691.258,46

4.3.4 – Estudos e Projetos de Engenharia Rodoviária

No exercício de 2015, o DER/DF desenvolveu vários levantamentos, Estudos e Projetos Rodoviários tais como: Implantação e Pavimentação; Restauração, Duplicação, Elaboração do Plano de Manejo da Área de Proteção Ambiental (APA) do Planalto Central (DF e Goiás). Obras de Arte Especiais – OAE's, Interseções e Acessos, Adequação de Capacidade compreendendo os alargamentos, adequação da geometria nas interseções e acessos; vias marginais, sinalização, além dos projetos civis de Arquitetura e reforma de edificações.

A Diretoria de Estudos e Projetos apresenta, a seguir, por tipo de atividade, o que foi efetuado em 2015:

Atividades desenvolvidas pela Gerência de Projetos – GEPRO:

Relatório das Atividades da GEPRO	
Serviço	Descrição
Análise e Parecer	BRT - Sudoeste (instalações hidráulicas, incêndio, sinalização, etc.) das estações
Análise e Parecer	Quinta Análise dos oito subtrechos (1, 2, 3, 5, 6, 7, B e C) do Projeto Executivo de Drenagem do BRT – Corredor Eixo Norte do DF.
Análise e Parecer	Análise e Parecer da Drenagem da Ligação Torto/Colorado.
Análise e Parecer	Análise do Projeto de Drenagem da DF-250, Interseções: DF-001 e DF-015, DF-015 com a Avenida Paranoá e acesso a Sobradinho dos Melos.
Análise e Parecer	Análise do Projeto de Engenharia para Adequação da DF-463, do Bairro Mangueiral em São Sebastião/DF,
Análise e Parecer	Análise da drenagem pluvial do Condomínio Santa Bárbara, localizado na DF-140, km 2,5.
Cadastro	Cadastrar passarelas vistoriadas em janeiro no SIDER
Cadastro	Cadastrar passarelas do BRT e também passarelas/ pontes, viadutos vistoriadas de fevereiro a setembro
Curso	Curso de conservação de Obras Públicas 240 h (1 dia por semana)
Estudo	Estudos realizados com vistas ao dimensionamento de bacia de retenção com tubos PEAD da Tigre para a Rodovia VC-533
Estudo	Estudos Hidrológicos de grandes bacias hidrográficas pelos métodos SOIL CONSERVATION SERVICE E VEN TE CHOW
Instrumentação	Na ponte da DF-459 (inclinômetro, extensômetro)
Laudo	Interdição da VC-407
Projeto	Drenagem e Sinalização da DF-047
Projeto	Modelagem da ponte da VC-533 (SAP)
Projeto	Memoria da Ponte DF-085
Projeto	Posto de Lavagem do Park Rodoviário
Projeto	Elaboração de projetos básicos de 6 passarela de pedestre na DF-085
Projeto	Elaboração de projetos básicos de passarela de pedestre na DF-003
Projeto	Elaboração de projetos de estrutura da parede de contenção da DF-459
Projeto	Elaboração de projetos de estrutura da parede de contenção da DF-079
Projeto	Projeto de passagem de fauna na DF-131
Projeto	Projeto de estrutura metálica para Ciclovias DF-085 (3 locais)
Projeto	Passarelas da DF-085 (restauração)
Projeto	Caixa deparadora de sólidos
Projeto	Prédio da GECOP (Instalação elétrica, hidrossanitárias e estrutural – Desenhos)
Projeto	Dimensionamento da altura e do vão da ponte na Rodovia DF-131
Prova de carga	Ensaio de prova de carga dinâmica na DF-459
Relatório	Relatório das OAE's para a Coordenação de Planejamento - COPLAN
Relatório	Relatório Descritivo da Caixa de Retenção de Líquidos Perigosos para implantação na VC-533.

Relatório	Elaboração do termo de Referência para Drenagem Pluvial para os acessos às escolas.
Relatório	Relatório tem por finalidade atender ao ofício SISGED nº 6909/2014, da Agência Reguladora de Águas, Energia e Saneamento Básico do Distrito Federal – ADASA, de 07 de novembro de 2014, que solicita regularização no sistema de drenagem pluvial no Córrego do Valo e, também, o Ofício nº 152/2013 da Unidade Especial de Gerenciamento do Programa – UEGP, referentes às Condicionantes, Exigências e Restrições da Licença de Operação nº 045/13 de 22 de agosto de 2013.
Reunião	IBRAN - VC-533
Reunião	ADASA (Lançamentos)
Reunião	ADASA (TTN)
Reunião	Reunião na empresa TOPOCART para tratamento das correções no projeto de drenagem do BRT Norte
Reunião	Reunião na empresa Extrema para tratamento das correções no projeto da DF-250
Reunião	Reunião na empresa extrema para tratamento das correções no projeto da DF-251
Reunião	Reunião com a empresa ARKIS para tratar do Projeto de Drenagem da Rodovia DF-463
Seminários	Simpósio de Conservação de Obras Públicas I
Seminários	Simpósio de Conservação de Obras Públicas II
Seminários	Pavimentação
Treinamento	SIDER
Visita Técnica	Visita técnica à SANEAGO Goiânia
Visita Técnica	Tabuleiro da Ponte JK
Visita Técnica	Nos arcos da Ponte JK
Visita Técnica	Estádio Nacional
Visita Técnica	Torre de TV digital
Visita Técnica	IPT São Paulo
Visita Técnica	Laboratório LSE Osasco/SP
Visita Técnica	Transitolândia
Vistoria	Ponte DF-459
Vistoria	Viaduto 1 de acesso a 1ª Ponte
Vistoria	Viaduto 2 de acesso a 1ª Ponte
Vistoria	Viaduto 1 de acesso a 2ª Ponte
Vistoria	Viaduto 2 de acesso a 2ª Ponte
Vistoria	Viaduto 1 de acesso a 3ª Ponte
Vistoria	Viaduto 2 de acesso a 3ª Ponte
Vistoria	Viaduto 1 de acesso ao eixo monumental
Vistoria	Viaduto 2 de acesso ao eixo monumental
Vistoria	Viaduto 3 de acesso ao eixo monumental
Vistoria	Viaduto de acesso a Vila Planalto
Vistoria	Viaduto 2 do Colorado
Vistoria	Ponte 1 do Ribeirão do Torto
Vistoria	Ponte 2 do Ribeirão do Torto

Vistoria	Viaduto 1 do Colorado
Vistoria	Ponte 1 do Ribeirão Bananal
Vistoria	Ponte 2 do Ribeirão Bananal
Vistoria	Viaduto 1 de acesso ao Setor Militar
Vistoria	Viaduto 2 de acesso ao Setor Militar
Vistoria	Erosão e drenagem Zoológico
Vistoria	Campos da UNB gama
Vistoria	Ponte sobre o Rio na DF-205
Vistoria	Viaduto 1 acesso a UNB
Vistoria	Viaduto 2 acesso a UNB
Vistoria	Drenagem da DF-280
Vistoria	Bueiro no km 8 da DF-190
Vistoria	Ponte da VC-533
Vistoria	Ponte no Núcleo Bandeirante
Vistoria	Viaduto do BRT na DF-003 com DF-001
Vistoria	Ponte na VC-407
Vistoria	Ponte da DF-079 no córrego Vereda da Cruz
Vistoria	Ponte do Rio dos alagados na DF-290
Vistoria	Bueiro celular na DF-290 com a BR-040
Vistoria	Ponte sobre o Rio Melchior na DF-180
Vistoria	Lançamento na área da UNB gama
Vistoria	Erosão na VC-135
Vistoria	Ponte sobre o Córrego Vicente pires na DF-085
Vistoria	Ponte sobre o Córrego Estanislau
Vistoria	Na drenagem da DF-001 começando no colorado
Vistoria	Posta da Policia Militar (Lago sul e EPTG)
Análise e Parecer	Análises dos projetos de Arquitetura e Paisagismo– BRT Norte
Análise e Parecer	Análises dos projetos de Arquitetura e Paisagismo – BRT Sudoeste
Análise e Parecer	Parecer - Inspeção predial dos Batalhões de policiamento rodoviário – BPRv
Análise e Parecer	Análise – Compensações ambiental e florestal BR-020 e DF-150
Especificação Técnica	Alambrado – Pátio Apreensão – consulta técnica
Especificação Técnica	Especificação espécies vegetais – Eixão
Estudo de Traçado	Traçado ciclovia - EPTG
Execução de Contrato	Participação: Execução de Contrato BRT – Sudoeste
Grupo de Trabalho	Participação: Comissão Técnica Cicloviária – SEMOB
Projeto	Estudo viabilidade de implantação do Edifício Sede
Projeto	Projeto Praça de Convivência Edifício Sede
Projeto	Projeto Entrada Edifício Sede e sanitários Térreo
Projeto	Projeto ciclovia Transitolândia
Projeto	Layout - mobiliário Laboratório – Parque Rodoviário
Projeto	Projeto Acostamento ciclável DF-035
Projeto	Projeto reforma Bloco GEMEQ/Motoristas

Projeto	Projeto reforma Copa/Sanitário SUOPER – Parque Rodoviário
Projeto	Layout sala SUAFIN
Projeto	Detalhamento Cabo de Passagem de Fauna – DIMAM
Projeto	Projeto Arquitetônico GECOP – Parque Rodoviário
Projeto	Projeto Ampliação e Reforma Transitolândia
Projeto	Plantas para representação de áreas da SUTRAN no DER
Termo de Referencia	TR – Calçada EPTG
Termo de Referencia	TR – Calçada EPNB
Termo de Referencia	TR – Prédio GECOP – Parque Rodoviário
Termo de Referencia	TR – Trevo Triagem Norte – Paisagismo
Termo de Referencia	TR – Acessibilidade Edifício Sede
Termo de Referencia	TR – alambrado – cercamento Pátio de Apreensão
Vistoria	Estacionamento BPRv – vistoria
Análise e Parecer	Viaduto Nova Esperança OAE-04
Análise e Parecer	Passarelas Pedestre Estação Universidade de Brasília
Análise e Parecer	Ponte Ribeirão Sobradinho OAE-15
Análise e Parecer	Viaduto Ligação EPVB/ EPNB
Análise e Parecer	Viaduto Entrada de Sobradinho OEA-14
Análise e Parecer	Ampliação Ponte NORTE/SUL Córrego V. Pires
Análise e Parecer	Trincheira Ligação Bernardo Saião EPNB
Análise e Parecer	Trincheira Retorno Linha Férrea
Análise e Parecer	Trincheira Retorno EPNB/ NASA
Análise e Parecer	Viaduto Ligação EPVP/ EPNB
Análise e Parecer	Viaduto sobre Linha Férrea FCA
Análise e Parecer	Trincheira Saída Riacho Fundo II
Análise e Parecer	Viaduto Retorno Parque Riacho Fundo alça A/B
Análise e Parecer	Ponte Ribeirão Cafuringa
Projeto	Memória de cálculo Alambrado 2/3 Distritos
Análise e Parecer	Ponte Ribeirão Mestre Darmas
Análise e Parecer	Trincheira Acesso Planaltina
Análise e Parecer	Trincheira Retorno 01,02, Q18 BR-020
Análise e Parecer	Trincheira Retorno Nova Petrópolis BR-020
Análise e Parecer	Acesso DF-001 Balão Colorado OAE 5/6/7 Acesso DF-001 Balão Colorado OAE 8/9
Análise e Parecer	Ampliação Ponte DF-230 Córrego Pípiripau
Análise e Parecer	Estações Passarelas 16/17/18

22

Análise e Parecer	Obras ampliação Laboratório Solos/Asfalto
Projeto e quantitativo	Modificação Projeto GECOP Processo em Andamento
Projeto e quantitativo	Trincheira Bernardo Saião BRT SUDOESTE
Projeto e quantitativo	Análise e Parecer de 30 OAE do BRT NORTE (25 OAE para veículos automotor e 5 OAE para Ciclistas)
Projeto e quantitativo	Projeto Estrutural Caixa Retenção de Líquidos Perigosos
Termo de Referência	Construção da Ponte sobre o Córrego Descoberto na VC-533 e Caixa de Retenção de líquidos
Termo de Referência	Construção de Passarela nº 06 da DF-095
Termo de Referência	Construção de Passarela nº 07 da DF-095
Termo de Referência	Construção de Passarela da Agua Mineral da DF-003
Termo de Referência	Construção de Passarela do km 01 da DF-047
Termo de Referência	Construção de Passarela do km 02 da DF-047
Termo de Referência	Construção de Agulhas e Adequação da Sinalização Vertical da DF-047 no trecho entre a DF-025 e o aeroporto
Termo de Referência	Construção de Vias Marginais e Novas Faixas de Rolamentos e Acostamento na DF-047 no trecho entre a DF-025 e a DF-002
Termo de Referência	Restauração da DF-475
Quantitativo e Memória de Cálculo	Ponte sobre o Córrego Descoberto na VC-533 e Caixa de Retenção de líquidos
Quantitativo e Memória de Cálculo	Passarela nº06 da DF-095
Quantitativo e Memória de Cálculo	Passarela nº07 da DF-095
Quantitativo e Memória de Cálculo	Passarela da Agua Mineral da DF-003
Quantitativo e Memória de Cálculo	Passarela do km 01 da DF-047
Quantitativo e Memória de Cálculo	Passarela do km 02 da DF-047
Quantitativo e Memória de Cálculo	Agulhas e Adequação da Sinalização Vertical da DF-047 no trecho entre a DF-025 e o aeroporto
Quantitativo e Memória de Cálculo	Vias Marginais e Novas Faixas de Rolamentos e Acostamento na DF-047 no trecho entre a DF-025 e a DF-002
Quantitativo e Memória de Cálculo	Restauração da DF-475
Despacho/ instruções	Elaboração de despachos e instruções em aproximadamente 152 documentos (processos/ SISDOC)
Execução	Execução do Contrato para Elaboração do Projeto do Anel Viário do DF
Análise e Parecer	Análise e parecer do Projeto Geométrico do BRT Sudoeste
Quantitativo e Memória de Cálculo	Adequação dos Quantitativos e Memoria de Cálculo do Projeto de Sinalização Vertical do SRDF (pórticos)
Projeto de rodovias	Projeto geométrico, sinalização e drenagem para pavimentação da marginal da DF-002
Projeto de rodovias	Projeto geométrico, sinalização e drenagem para pavimentação da DF-047

Projeto de rodovias	Atualização dos projetos de sinalização vertical (pórticos) do SRDF
Projeto de rodovias	Estudos de melhorias na DF-085
Projeto de rodovias	Atualização do projeto altimétrico da VC-533
Projeto de rodovias	Atualização do projeto altimétrico da DF-131
Projeto de rodovias	Estudo de traçado do TTN DF-007
Projeto de rodovias	Apresentação de projeto do TTN para BNDES
Projeto de rodovias	Apresentação de projeto do torto-colorado para BNDES
Projeto de rodovias	Caminho das escolas
Projeto de acesso e interseções	Projeto de acesso a DF-079
Projeto de acesso e interseções	Projeto geométrico, sinalização e drenagem para pavimentação das agulhas na DF-047
Projeto de ciclovias	Projeto de ciclofaixa da DF-047
Projeto de ciclovias	Projeto de ciclofaixa da DF-085
Projeto de ciclovias	Projeto de ciclovia da DF-085
Projeto de ciclovias	Atualização do projeto altimétrico de ciclovia da VC-533
Projeto de obra de arte especial	Projeto para implantação de muro de contenção na DF-047
Projeto de obra de arte especial	Projeto para implantação de duas passarelas na DF-047
Projeto de obra de arte especial	Projeto de complementação de duas pontes na DF-079
Projeto de obra de arte especial	Atualização do projeto da ponte da VC-533
Projeto de obra de arte especial	Projeto de caixa coletora na ponte da VC-533
Projeto de passagem de fauna	Projeto de passagem de fauna da DF-047
Projeto de passagem de fauna	Projeto de passagem de fauna da VC-533
Projeto de passagem de fauna	Projeto de passagem de fauna da DF-131
Projeto de passagem de fauna	Projeto de passagem de fauna da DF-085
Consulta e confrontação de faixa de domínio	Compatibilização de projetos da DF-095 com DF-087 e projeto da 3ª faixa
Consulta e confrontação de faixa de domínio	Consulta faixa de domínio DF-001
Consulta e confrontação de faixa de domínio	Consulta faixa de domínio DF-009
Consulta e confrontação de faixa de domínio	Consulta faixa de domínio DF-001 - Posto Shell
Consulta e confrontação de faixa de domínio	Consulta faixa de domínio Ecotech DF-140
Consulta e confrontação de faixa de domínio	Consulta faixa de domínio Engenhar- DF-150

Consulta e confrontação de faixa de domínio	Consulta faixa de domínio Terracap DF-130, DF-270, DF-120
Consulta e confrontação de faixa de domínio	Consulta faixa de domínio Terracap-DF-311
Consulta e confrontação de faixa de domínio	Consulta faixa de domínio Terracap-DF-495
Consulta e confrontação de faixa de domínio	Consulta faixa de domínio SEADR/DF DF-001
Consulta e confrontação de faixa de domínio	Consulta faixa de domínio SEADR/DF - DF-180
Consulta e confrontação de faixa de domínio	Consulta faixa de domínio DF-140
Consulta e confrontação de faixa de domínio	Consulta faixa de domínio DF-003
Consulta e confrontação de faixa de domínio	Consulta faixa de domínio DF-290
Consulta e confrontação de faixa de domínio	Consulta faixa de domínio DF-445
Consulta e confrontação de faixa de domínio	Consulta faixa de domínio DF-097
Consulta e confrontação de faixa de domínio	Consulta faixa de domínio DF-009
Consulta e confrontação de faixa de domínio	Consulta faixa de domínio DF-003
Consulta e confrontação de faixa de domínio	Consulta faixa de domínio DF-001
Consulta e confrontação de faixa de domínio	Consulta faixa de domínio DF-140
Consulta e confrontação de faixa de domínio	Consulta faixa de domínio BR-251 e DF-140
Consulta e confrontação de faixa de domínio	Consulta faixa de domínio DF-140
Consulta e confrontação de faixa de domínio	Consulta Rede de Água/Esgoto DF-463
Consulta e confrontação de faixa de domínio	Consulta Rede de Água/Esgoto DF-003

Consulta e confrontação de faixa de domínio	Sistema de esgotamento sanitário do setor de Clubes Esportivos Sul - SCES na faixa de domínio da Rodovia DF-004 (EPNA)
Consulta e confrontação de faixa de domínio	Obra de remanejamento do interceptor existente e implantação de outro para atender ao sistema de esgotamento sanitário do SHN e SMU (DF-002/DF-003/DF-025)
Consulta e confrontação de faixa de domínio	SISDOC 2666/2014 - Implementação de ondulação na DF-180
Consulta e confrontação de faixa de domínio	Solicitação de Passarela na DF-095 - Planta de locação e situação de projeto existente
Consulta e confrontação de faixa de domínio	Solicitação de acesso da DF-095 as marginais.
Consulta e confrontação de faixa de domínio	Vias de contorno do Vicente Pires-UTM-SIRGAS
Projetos em andamento	Estacionamento da UNB – Gama DF-480
Projetos em andamento	Acesso a VC-361
Projetos em andamento	Ciclovía lago oeste DF-001
Projetos em andamento	Revisão da duplicação DF-015
Projetos em andamento	Alteração de alça de acesso da DF-025 a DF-003
Projetos em andamento	Projeto de passarela na DF-003 Cruzeiro Center

Atividades desenvolvidas pela Gerência de Orçamento de Obras de Serviços de Engenharia - GEORC

Item	Descrição dos Serviços	Rodovia	Tipo de Orçamento
1	Ressarcimento de placa de regulamentação	DF-001	Ressarcimento
2	Contratação de empresa especializada para fornecimento de CBUQ	Distritos-DER	Contratação de serviços
3	Serviço de Apoio ao Trânsito	SUTRAN	Contratação de serviços
4	VC-533 Construção de Ponte sobre o Rio Descoberto e Caixa Retentora de Líquidos Perigosos	VC-533	Obra
5	Implantação de Agulhas e Adequação da Sinalização - DF-047 (EPAR)	DF-047	Obra
6	Plantio de 29.140 mudas	IBRAM	Obra
7	Restauração DF-475	DF-475	Obra
8	Restauração da DF-440	DF-440	Obra
9	Passarela em estrutura mista na Rodovia DF-095 (EPCL) - PS 07	DF-095	Obra

10	Passarela em estrutura mista na Rodovia DF-095 (EPCL) - PS 06	DF-095	Obra
11	Passarela em estrutura mista na Rodovia DF-003 (EPIA) - PS 04	DF-003	Obra
12	Passarela em estrutura mista na Rodovia DF-003 (EPIA) - PS 03 (Água Mineral)	DF-003	Obra
13	Ciclovía do Lago Oeste DF-001	DF-001	Obra
14	Restauração da Rodovia DF-001 (Lago Oeste)	DF-001	Obra
15	Restauração da DF-001 - Lago Oeste - 2ª Etapa	DF-001	Obra
16	Restauração da DF-463	DF-463	Obra
17	Alargamento de ponte sobre o córrego Samambaia DF-085 (EPTG)	DF-085	Obra
18	Intervenção da faixa de domínio DF-440	DF-440	Ressarcimento
19	Implantação de Ciclovía na DF-290 (Estudo técnico)	DF-290	Obra
20	Ressarcimento Defesa metálica - Viaduto do cruzamento da DF-150 com via urbana de Sobradinho II	DF-150	Ressarcimento
21	Construção das Vias marginais, alargamento e acostamento da rodovia DF-047	DF-047	Obra
22	Passarela em estrutura mista na Rodovia DF-047 (EPAR), km 1	DF-047	Obra
23	Passarela em estrutura mista na Rodovia DF-047 (EPAR), km 2	DF-047	Obra
24	Implantação de barreira rígida simples de concreto armado - seção "F"	DF-002	Obra
25	Sinalização Vertical	Distritos DER	Obra
26	Sinalização Horizontal	Distritos DER	Obra
27	Análise de planilha (Momento extraordinário) DF-480	DF-480	Análise de preço
28	Análise de planilha (Serviço de remoção mecanizada de revestimento betuminoso) NG-Engenharia	DF-440	Análise de preço
29	Análise de planilha orçamentária - Ligação Torto-Colorado (Trier)	TRIER	Análise de preço
30	Análise de planilha orçamentária - Ligação Torto-Colorado (JM)	JM	Análise de preço
31	Dano ao Guard Rail DF-085 (EPTG)	DF-085	Ressarcimento
32	Implantação de balanças (Atualização) DF-001/003/150	DF-001/003/150	Obra
33	Adequação dos postos de lavagem, combustível e lubrificação do DER-DF	Distritos-DER	Elaboração de Projeto
34	Reforma das passarelas	Distritos-DER	Elaboração de Projeto
35	PCA/PRAD - Pavimentação DF-285	DF-285	Elaboração de Projeto
36	PCA/PRAD - DF-001 Pavimentação trecho entre a DF-430 e a DF-170	DF-001	Elaboração de Projeto

37	Manual de procedimentos para análise de projetos de acesso a Rodovias do SRDF	DER	Elaboração de Manual
38	Análise da planilha da Curva ABC do BRT - Eixo Norte	BRT	Obra
39	Atualização das taxas de ocupação dos imóveis do DER	DER	Atualização taxa de ocupação
40	Respostas referentes ao orçamento de ampliação DF-047 – Alça de Acesso ao Terminal 2 do Aeroporto de Brasília	CEF	Questionamento CEF
41	Estudo do orçamento da Pavimentação das ruas internas de Taquara	Núcleo Rural	Obra
42	Orçamento da OAE sobre o Rio Monjolo	DF-131	Obra
43	Estudo do orçamento da OAE sobre o Rio Rodeador	DF-445	Obra
44	Projeto Básico - Renovação de assinatura Construção e Mercado	PINI	Assinatura
45	Termo de Referência Convênio SINAPI	CEF	Convênio
46	Estudo comparativo BGS-Brita Graduada Simples x Solo Melhorado com Cimento, Teor 2%	DF-011	Restauração

Atividades desenvolvidas pela Gerência de Topografia – GETOP/NUTOP

JANEIRO			
LOCALIZAÇÃO E DESCRIÇÃO DOS SERVIÇOS			
1.0	DF-451 (COLONIZAÇÃO ALEXANDRE GUSMÃO)	Unidade	Quantidade
1.1	Análise do processo (113.017122/2014)	pç	1
2.0	DF-205 (FAZENDA MONJOLO)	Unidade	Quantidade
2.1	Análise do processo (113.000577/2015)	pç	1
3.0	DF-130 (POSTO BPRV)	Unidade	Quantidade
3.1	Poligonal (Imp. de Marcos com GPS)	pt	2
3.2	Levantamento planimétrico (Cadastro)	pt	114
3.3	Levantamento altimétrico (Seç. Transversais/Varredura)	pt	621
3.4	Automação de dados (Cálculos, Desenhos e Modelagem Digital do Terreno)	%	100
4.0	DF-290 (POSTO BPRV)	Unidade	Quantidade
4.1	Poligonal (Imp. de Marcos com GPS)	pt	2
4.2	Levantamento planimétrico (Cadastro)	pt	357
4.3	Levantamento altimétrico (Seç. Transversais/Varredura)	pt	792
4.4	Automação de dados (Cálculos, Desenhos e Modelagem Digital do Terreno)	%	100
5.0	DF-003 (POSTO BPRV)	Unidade	Quantidade
5.1	Poligonal (Imp. de Marcos com GPS)	pt	4
5.2	Levantamento planimétrico (Cadastro)	pt	304
5.3	Levantamento altimétrico (Seç. Transversais/Varredura)	pt	2716
5.4	Automação de dados (Cálculos, Desenhos e Modelagem Digital do Terreno)	%	100
6.0	DF-001 (BR-060/DF-480)	Unidade	Quantidade
6.1	Poligonal (Imp. de Marcos com GPS)	pt	21
6.2	Levantamento planimétrico (Cadastro)	pt	7198

6.3	Levantamento altimétrico (Seç. Transversais/Varredura)	pt	34469
6.4	Automação de dados (Cálculos, Desenhos e Modelagem Digital do Terreno)	%	100

FEVEREIRO			
LOCALIZAÇÃO E DESCRIÇÃO DOS SERVIÇOS			
7.0	DF-206	Unidade	Quantidade
7.1	Reanálise do processo (113.001975/2014)	pç	1
8.0	DF-205	Unidade	Quantidade
8.1	Análise do processo (113.000577/2015)	pç	1
9.0	DF-205	Unidade	Quantidade
9.1	Reanálise do processo (113.000577/2015)	pç	1
10.0	DF-131/DF-335	Unidade	Quantidade
10.1	Análise do processo (113.002585/2015)	pt	4
11.0	PARQUE RODOVIARIO (PATIO DE APREENSÃO)	Unidade	Quantidade
11.1	Poligonal (Imp. de Marcos com GPS)	pt	2
11.2	Levantamento planimétrico (Cadastro)	pt	39
11.3	Automação de dados (Cálculos, Desenhos)	%	100

MARÇO			
LOCALIZAÇÃO E DESCRIÇÃO DOS SERVIÇOS			
12.0	DF-459 (CÓRREGO TAUATINGA)	Unidade	Quantidade
12.1	Poligonal	m	844,35
12.2	Levantamento planialtimétrico (Cadastro e Seção)	pt	618
12.3	Automação de dados (Cálculos, Desenhos e Modelagem Digital do Terreno)	%	100
13.0	PARQUE RODOVIARIO (BPRv)	Unidade	Quantidade
13.1	Poligonal (Imp. de Marcos com GPS)	pt	2
13.2	Levantamento planimétrico (Cadastro)	pt	473
13.3	Levantamento altimétrico (Seç. Transversais/Varredura)	pt	288
13.4	Automação de dados (Cálculos, Desenhos e Modelagem Digital do Terreno)	%	100
14.0	DF-230	Unidade	Quantidade
14.1	Poligonal (Imp. de Marcos com GPS)	pt	10
14.2	Automação de dados (Cálculos)	%	100
15.0	BR-080 (CHÁCARA MACHADO)	Unidade	Quantidade
15.1	Reanálise do processo (113.000100/2012)	pç	1

ABRIL			
LOCALIZAÇÃO E DESCRIÇÃO DOS SERVIÇOS			
16.0	DF-130 (FAZENDA SANTO ANTONIO DOS GUIMARÃES)	Unidade	Quantidade
16.1	Análise do Ofício 275/2015	pç	1
16.2	Poligonal (Imp. de Marcos com GPS)	pt	4
16.3	Automação de dados (Cálculos)	%	100
17.0	DF-290	Unidade	Quantidade
17.1	Análise do processo (113.004981/2015)	pç	1
18.0	DF-001 (DF-220/DF-170)	Unidade	Quantidade
18.1	Poligonal (Imp. de Marcos com GPS)	pt	49
18.2	Poligonal secundária	m	315,50
18.3	Levantamento planimétrico (Cadastro)	pt	1419
18.4	Levantamento altimétrico (Seç. Transversais/Varredura)	pt	18010
18.5	Automação de dados (Cálculos, Desenhos e Modelagem Digital do Terreno)	%	100

19.0	DF-440	Unidade	Quantidade
19.1	Análise do processo (113.006045/2015)	pç	1
20.0	DF-003	Unidade	Quantidade
20.1	Levantamento planimétrico (Cadastro)	pt	163
20.2	Automação de dados (Cálculos)	%	100
21.0	DF-047/DF-002	Unidade	Quantidade
21.1	Poligonal (Imp. de Marcos com GPS)	pt	4
21.2	Levantamento planimétrico (Cadastro)	pt	1625
21.3	Levantamento altimétrico (Seç. Transversais/Varredura)	pt	1130
21.4	Automação de dados (Cálculos, Desenhos e Modelagem Digital do Terreno)	%	100
22.0	DF-410/DF-230/DF-110/VC-121	Unidade	Quantidade
22.1	Análise do processo (113.005859/2015)	pç	1
23.0	DF-130	Unidade	Quantidade
23.1	Análise do processo (113.004142/2015)	pç	1
24.0	DF-005	Unidade	Quantidade
24.1	Análise do processo (113.006047/2015)	pç	1

MAIO			
LOCALIZAÇÃO E DESCRIÇÃO DOS SERVIÇOS			
25.0	DF-130	Unidade	Quantidade
25.1	Reanálise do processo (113.004142/2015)	pç	1
26.0	DF-005	Unidade	Quantidade
26.1	Reanálise do processo (113.006047/2015)	pç	1
27.0	DF-440	Unidade	Quantidade
27.1	Análise do processo (113.006970/2015)	pç	1
28.0	DF-001 (DF-095_ DF-240)	Unidade	Quantidade
28.1	Poligonal (Imp. de Marcos com GPS)	pt	26
28.2	Levantamento planimétrico (Cadastro)	pt	4078
28.3	Levantamento altimétrico (Seç. Transversais/Varredura)	pt	17352
28.4	Automação de dados (Cálculos, Desenhos e Modelagem Digital do Terreno)	%	100
29.0	DF-410/DF-230/DF-110/VC-121	Unidade	Quantidade
29.1	Reanálise do processo (113.005859/2015)	pç	1

JUNHO			
LOCALIZAÇÃO E DESCRIÇÃO DOS SERVIÇOS			
30.0	NÚCLEO RURAL COLOMBO CERQUEIRA	Unidade	Quantidade
30.1	Poligonal (Imp. de Marcos com GPS)	pt	20
30.2	Poligonal Secundária	m	300
30.3	Levantamento altimétrico (Seç. Transversais/Varredura)	pt	3633
30.4	Levantamento planimétrico (Cadastro)	pt	808
30.5	Automação de dados (Cálculos, Desenhos e Modelagem Digital do Terreno)	%	100
31.0	DF-079 (CÓRREGO VEREDA DA CRUZ)	Unidade	Quantidade
31.1	Poligonal (Imp. de Marcos com GPS)	pt	2
31.2	Levantamento altimétrico (Seç. Transversais/Varredura)	pt	748
31.3	Levantamento planimétrico (Cadastro)	pt	298
31.4	Automação de dados (Cálculos, Desenhos e Modelagem Digital do Terreno)	%	100

32.0	DF-250	Unidade	Quantidade
32.1	Análise do processo (113.007987/2015)	pç	1
33.0	DF-135	Unidade	Quantidade
33.1	Análise do processo (113.007989/2015)	pç	1
34.0	VILA BASEVI	Unidade	Quantidade
34.1	Poligonal (Imp. de Marcos com GPS)	pt	6
34.2	Levantamento altimétrico (Seç. Transversais/Varredura)	pt	71
34.3	Levantamento planimétrico (Cadastro)	pt	195
34.4	Automação de dados (Cálculos, Desenhos e Modelagem Digital do Terreno)	%	100
35.0	DF-095	Unidade	Quantidade
35.1	Poligonal (Imp. de Marcos com GPS)	pt	2
36.0	DF-250	Unidade	Quantidade
36.1	Análise do processo (113.008073/2015)	pç	1

JULHO			
LOCALIZAÇÃO E DESCRIÇÃO DOS SERVIÇOS			
37.0	DF-079 (CÓRREGO ARNIQUEIRA)	Unidade	Quantidade
37.1	Poligonal (Imp. de Marcos com GPS)	pt	2
37.2	Levantamento altimétrico (Seç. Transversais/Varredura)	pt	579
37.3	Levantamento planimétrico (Cadastro)	pt	354
37.4	Automação de dados (Cálculos, Desenhos e Modelagem Digital do Terreno)	%	100
38.0	DF-003	Unidade	Quantidade
38.1	Automação de dados (Cálculos, Desenhos e Modelagem Digital do Terreno)	km	5.0
39.0	DF-140	Unidade	Quantidade
39.1	Análise do processo (113.007988/2015)	pç	1
40.0	DF-475	Unidade	Quantidade
40.1	Análise do processo (113.009145/2015)	pç	1
41.0	BRT SUDOESTE	Unidade	Quantidade
41.1	Poligonal	m	1,500
41.2	Levantamento altimétrico (Seç. Transversais/Varredura)	pt	300
41.3	Automação de dados (Cálculos, Desenhos e Modelagem Digital do Terreno)	%	100
42.0	DF-003 (CICLOVIA TRECHO 1, 2 e3 EPTG/EPGU)	Unidade	Quantidade
42.1	Automação de dados (Cálculos, Desenhos e Modelagem Digital do Terreno)	km	4.6
43.0	DF-140	Unidade	Quantidade
43.1	Análise do processo (113.007988/2015)	pç	1
44.0	DF-205	Unidade	Quantidade
44.1	Análise do processo (113.009584/2015) e (113009585/2015)	pç	2
45.0	BR-070	Unidade	Quantidade
45.1	Análise do processo (113.009683/2015)	pç	1
46.0	DF-180	Unidade	Quantidade
46.1	Análise do processo (113.008012/2015)	pç	1
46.2	Poligonal (Imp. de Marcos com GPS)	pt	3
46.3	Levantamento planimétrico	pt	13
46.4	Automação de dados (Cálculos, Desenhos)	%	100
47.0	DF-140	Unidade	Quantidade
47.1	Reanálise do processo (113.006970/2015)	pç	1

31

AGOSTO			
LOCALIZAÇÃO E DESCRIÇÃO DOS SERVIÇOS			
48.0	DF-003 (CICLOVIA TRECCHO 4,5 e 6 DF-009/ EIXO MONUMENTAL)	Unidade	Quantidade
48.1	Poligonal (Imp. de Marcos com GPS)	pt	24
48.2	Levantamento altimétrico (Seç. Transversais/Varredura)	pt	9818
48.3	Levantamento planimétrico (Cadastro)	pt	1283
48.4	Automação de dados (Cálculos, Desenhos e Modelagem Digital do Terreno)	%	100
49.0	SEDE - DER	Unidade	Quantidade
49.1	Poligonal (Imp. de Marcos com GPS)	pt	4
49.2	Levantamento altimétrico (Seç. Transversais/Varredura)	pt	168
49.3	Levantamento planimétrico (Cadastro)	pt	168
49.4	Automação de dados (Cálculos, Desenhos e Modelagem Digital do Terreno)	%	100
50.0	DF-130	Unidade	Quantidade
50.1	Análise do processo (113.012362/2015)	pç	1
51.0	DF-180	Unidade	Quantidade
51.1	Reanálise do processo (113.008012/2015)	pç	1
52.0	TRANSITOLÂNDIA	Unidade	Quantidade
52.1	Poligonal (Imp. de Marcos com GPS)	pt	3
52.2	Levantamento planimétrico (Cadastro)	pt	719
52.3	Automação de dados (Cálculos, Desenhos)	%	100

SETEMBRO			
LOCALIZAÇÃO E DESCRIÇÃO DOS SERVIÇOS			
53.0	DF-001 (CICLOVIA LAGO OESTE)	Unidade	Quantidade
53.1	Poligonal (Imp. de Marcos com GPS)	pt	68
53.2	Levantamento altimétrico (Seç. Transversais/Varredura)	pt	7509
53.3	Levantamento planimétrico (Cadastro)	pt	2008
53.4	Automação de dados (Cálculos, Desenhos e Modelagem Digital do Terreno)	%	100
54.0	INTERSEÇÃO DF-003/DF-025	Unidade	Quantidade
54.1	Poligonal (Imp. de Marcos com GPS)	pt	3
54.2	Levantamento planialtimétrico (Cadastro e Seção)	pt	568
54.3	Automação de dados (Cálculos, Desenhos e Modelagem Digital do Terreno)	%	100

OUTUBRO			
LOCALIZAÇÃO E DESCRIÇÃO DOS SERVIÇOS			
SEM ATIVIDADE (Motivo: Greve)			

NOVEMBRO			
LOCALIZAÇÃO E DESCRIÇÃO DOS SERVIÇOS			
55.0	DF-326	Unidade	Quantidade
55.1	Análise do processo (113.014433/2015)	pç	1
56.0	DF- 140	Unidade	Quantidade
56.1	Análise do processo (113.014755/2015)	pç	1
57.0	DF- 250/310	Unidade	Quantidade
57.1	Análise do processo (113.014531/2015)	pç	1

DEZEMBRO			
	LOCALIZAÇÃO E DESCRIÇÃO DOS SERVIÇOS		
58.0	DF-270/DF-120	Unidade	Quantidade
58.1	Análise do processo (113.015520/2015)	pç	1
59.0	DF- 190	Unidade	Quantidade
59.1	Análise do processo (113.016086/2015)	pç	1
60,0	DF-003 (PASSARELA CR4UZEIRO CENTER)	Unidade	Quantidade
60,1	Poligonal (Imp. de Marcos com GPS)	pt	2
	Poligonal	km	4,1
60,2	Levantamento planialtimétrico (Cadastro e Seção)	pt	285
60,3	Automação de dados (Cálculos, Desenhos e Modelagem Digital do Terreno)	%	100

4.4. Informações Complementares

4.4.1 – Controle Tecnológico de Obras

A Diretoria de Tecnologia (DITEC) é uma unidade de direção diretamente subordinada à Superintendência Técnica (SUTEC), que tem como competência as seguintes atribuições:

- Fornecer elementos e acompanhar a elaboração de projetos de obras rodoviárias e civis;
- Propor e atualizar normas e especificações técnicas sobre execução, conservação, construção, pavimentação, melhoramento de estradas e rodovias;
- Identificar as necessidades de recursos humanos, equipamentos e materiais, bem como de medidas que possam contribuir para o aprimoramento técnico e redução de custos de obras e serviços;
- Coordenar a articulação com institutos de pesquisas e órgãos técnicos especializados, visando a desenvolver pesquisas tecnológicas no setor rodoviário;
- Assistir tecnicamente aos Distritos Rodoviários e demais unidades do DER/DF; e
- Desenvolver outras atividades que lhe forem atribuídas na sua área de atuação.

Como apoios necessários ao desempenho de suas funções, estão diretamente subordinados à Diretoria de Tecnologia:

- Gerência de Pavimento (GEPAV):
 - Núcleo do Laboratório de Asfalto e Concreto e de Acompanhamento de Campo (NULAC);
- Gerência de Geotecnia (GETEC):
 - Núcleo de Laboratório de Solos e de Acompanhamento de Campo (NULSO).

Além de acompanhar, por demanda dos gestores dos contratos, o controle tecnológico das obras sobre responsabilidade do DER/DF, por meio de diversos ensaios técnicos normatizados, a Diretoria de Tecnologia realiza rotineiramente:

1. Projetos de Restauração de Rodovias;
2. Dimensionamento de Pavimentos;
3. Relatórios de Vistorias diversos.

As Gerências (GEPAV e GETEC) e seus respectivos Núcleos / Laboratórios (NULAC e NULSO) subordinados à DITEC realizaram diversos ensaios, destacando-se principalmente os seguintes:

A) GERÊNCIA DE PAVIMENTO (GEPAV)

A.1) Núcleo do Laboratório de Asfalto e Concreto e de Acompanhamento de Campo (NULAC)

Foram realizadas as seguintes atividades:

Período: 01/01 a 31/03/2015 (1º Trimestre)

ESPECIFICAÇÃO – ENSAIO / ATIVIDADE	UNIDADE	QUANTIDADE
Destilação de água	L	100
Corte em asfalto	M	156
Granulometria	UND	4
Levantamento (estudo) com treliça	KM	50,14
Marcação viária para estudo de projeto	KM	50,14
Viga Benkelmann	KM	52,14

CP's = Corpos de Prova

Período: 01/04/15 a 30/06/15 (2º Trimestre)

ESPECIFICAÇÃO – ENSAIO / ATIVIDADE	UNIDADE	QUANTIDADE
Extração de Betume	UND	34
Destilação de água	UND	60
Granulometria de agregados	UND	8
Corte em Asfalto	M	190
Rompimento de CP's de Concreto	UND	18
Densidade de CP's de Betume	UND	18
Extração de CP's de CBUQ ^(A)	UND	332
Restauração viária de furos de broca ^(A)	UND	350
Levantamento (estudo) com treliça	KM	5,6
Marcação viária para estudo de projeto	KM	19,88
Viga Benkelmann	KM	19,88
Levantamento de áreas a recuperar	KM	65,56

CP's = Corpos de Prova

(A) – No período de 28/05 a 23/06/2015, o NULAC prestou apoio ao Tribunal de Contas do Distrito Federal (TCDF) na extração de 330 (trezentos e trinta) amostras de CP's de CBUQ, em várias vias do Plano Piloto, em virtude de auditoria que o TCDF está realizando no Programa Asfalto Novo. O apoio dado pelo NULAC compreendeu a disponibilização de veículo do DER/DF com o equipamento acoplado em semirreboque (máquina extratora de CP's) para a coleta das amostras + servidores do NULAC + materiais (broca, combustível, massa de pré-misturado a frio).

Período: 01/07/15 a 30/09/15 (3º Trimestre)

ESPECIFICAÇÃO – ENSAIO / ATIVIDADE	UNIDADE	QUANTIDADE
Densidade Real de Agregados Graúdo	UND	16
Densidade Real de Agregados Miúdo	UND	12
Densidade de CP's de CBUQ ^(B)	UND	217
Estabilidade	UND	208
Fluência	UND	208
Corte de Asfalto	M	761
Equivalente de Areia	UND	15

Extração de Betume	UND	34
Compressão Diametral de CP's de CBUQ ^(B)	UND	67
Compressão Axial de CP's de CBUQ ^(B)	UND	150
Extração de CP's de CBUQ ^(C)	UND	150
Restauração viária de furos de broca ^(C)	UND	150
Granulometria de Agregados	UND	36
Pêndulo Britânico	UND	12
Mancha de Areia	UND	12
Marcação viária para estudo de projetos	KM	8,5
Levantamento (estudo) com treliça	KM	5,14
Viga Benkelmann	KM	44,64

CP's = Corpos de Prova

(B) – No período de 03/08 a 30/09/2015, o NULAC prestou apoio ao Tribunal de Contas do Distrito Federal (TCDF) na realização de diversos ensaios de parte das 330 (trezentos e trinta) amostras de CP's de CBUQ coletadas em campo, em várias vias do Plano Piloto, em virtude de auditoria que o TCDF está realizando no Programa Asfalto Novo – Parte I. Tal apoio foi dado no Laboratório de Pavimentação da Universidade de Brasília (UnB). O apoio dado pelo NULAC compreendeu a disponibilização de servidores do NULAC + materiais (percloretileno, papel filtro).

(C) – No período de 14/09 a 30/09/2015, o NULAC prestou apoio à Controladoria Geral do DF que está ajudando o Tribunal de Contas do Distrito Federal (TCDF) na extração de 380 (trezentos e oitenta) amostras de CP's de CBUQ, em várias vias de Regiões Administrativas do DF (Sobradinho, Lago Norte, Varjão, Paranoá, Itapoã, São Sebastião, Jardim Botânico, etc.), em virtude de auditoria que o TCDF está realizando no Programa Asfalto Novo – Parte II. O apoio dado pelo NULAC compreendeu a disponibilização de veículo do DER/DF com o equipamento acoplado em semirreboque (máquina extratora de CP's) para a coleta das amostras + servidores do NULAC + materiais (broca, combustível, massa de pré-misturado a frio). Até a data de 30/09/2015 foram coletadas 128 (cento e vinte e oito) CP's.

Período: 01/10/15 a 31/12/15 (4º Trimestre)

ESPECIFICAÇÃO – ENSAIO / ATIVIDADE	UNIDADE	QUANTIDADE
Densidade Real de Agregados Graúdo	UND	0
Densidade Real de Agregados Miúdo	UND	0
Densidade de CP's de CBUQ	UND	45
Estabilidade	UND	45
Fluência	UND	90
Corte de Asfalto	M	110
Equivalente de Areia	UND	3
Extração de Betume	UND	45
Compressão Diametral de CP's de CBUQ	UND	32
Compressão Axial de CP's de CBUQ	UND	32
Extração de CP's de CBUQ ^(C)	UND	45
Restauração viária de furos de broca	UND	45
Granulometria de Agregados	UND	0
Pêndulo Britânico	UND	0
Mancha de Areia	UND	0
Compressão de CP's de Concreto	UND	12
Marcação viária para estudo de projetos	KM	0
Levantamento (estudo) com treliça	KM	43

Viga Benkelmann	KM	43
Estudos dos defeitos do pavimento	KM	43

CP's = Corpos de Prova

Fonte: NULAC (31/12/2015)

B) GERÊNCIA DE TECNOLOGIA (GETEC)

- Realização de Janelas de Inspeção, Furos para verificação do N. A., Análise de Ensaio e Levantamento Visual da DF-001 (Lago Oeste) Final do Trecho até Posto Policial, aproximadamente 10 km;
- Realização de Janelas de Inspeção, Furos para verificação do N. A., Análise de Ensaio e Levantamento Visual da DF-001 – Trecho BR-251 até BR-040 (Área Alfa), aprox. 15 km;
- Realização de Janelas de Inspeção, Furos para verificação do N. A., Análise de Ensaio e Levantamento Visual da DF-001 – Trecho DF-095 até BR-080, aprox. 8 km;
- Análise e parecer relativo ao Relatório do Projeto Básico de Terraplenagem – Trecho 100 – DF-075 (EPNB), DF-001 (EPCT) – Parte 1 – PROJETO BRT SUDOESTE;
- Análise e parecer relativo ao Relatório do Projeto Básico de Terraplenagem – TRECHO 200 – DF-001 (EPCT), AV. RECANTO DAS EMAS – PARTE 2 – PROJETO BRT SUDOESTE;
- VC – 441 - Ensaio de materiais de caixas de empréstimo, para camadas de sub-base e base;
- Atendimento ao TCDF/SINESP (Eng.º Paulo Costa) – Realização Coleta de Material e Ensaio de Laboratório, nas seguintes Jazidas de Material Granular: Jazida na DF-135 (Lat.: 16°01'57"S e Long.: 47°44'45"O); Jazida na DF-190 (Lat.: 15°50'20"S e Long.: 48°14'53"O) e Jazida na VC-379 (Lat.: 16°02'69"S e Long.: 48°06'95"O)
- DF-285 – Ensaio de materiais de caixas de empréstimo, para camadas de sub-base e base;
- 114 Norte – Ensaio de material (solo) proveniente da escavação para construção de prédio residencial do Exército solicitado pela SUOBRA, por meio do Eng. Jarbas;
- DF-473 - Realização de Janelas de Inspeção, Furos para verificação do N. A. e Análise de Ensaio;
- DF-463 – Realização de Ensaio necessários ao acompanhamento das camadas de aterro, sub-base e base e Furos para verificação do N. A. – Obra de duplicação da DF-463;
- Realização de Ensaio necessários ao acompanhamento das camadas de sub-base e base na Intervenção feita pelo 2º DR na DF-035 (Balão prox. à ESAF);
- Projetos de Interesse do DER/DF – Realização Coleta de Material e Ensaio de Laboratório, nas seguintes Jazidas de Material Granular: Jazida na DF-130 (Lat.: 15°52'23"S e Long.: 47°37'06"O); Jazida na DF-260 (Lat.: 15°51'32"S e Long.: 47°26'52"O); Jazida na DF-180 – Faixa de domínio, trecho compreendido entre a BR-070 e a DF-240 e Jazida na DF-435 – Faixa de domínio, próximo ao entroncamento com a DF-445;
- DF-440 – Realização de Ensaio necessários ao acompanhamento da camada de base – OBRA DE RESTAURAÇÃO DA DF-440;
- Anel Viário – Verificação da localização das janelas de inspeção, conforme o envio da localização das mesmas pela Empresa Contratada, e, realização de ensaio de laboratório comprobatório – PROJETO DE IMPLANTAÇÃO DO ANEL VIÁRIO DO DF;
- Realização de Ensaio de Viga Benkelman, na DF-001 (Pistão Sul) – Trecho entre a DF-075 até a DF-085;
- Acompanhamento de Usinagem de CAUQ na Usina Pav-Six destinado à obra de restauração da DF-440;
- Marginal da DF-480 – Realização de Ensaio necessários ao acompanhamento das camadas de aterro, sub-base e base – OBRA DE IMPLANTAÇÃO DA VIA

MARGINAL NA DF-480;

- Realização de Furos para verificação do N. A., na rodovia DF-473, km 2+200 Lado direito;
- Realização de Janelas de Inspeção, Furos para verificação do N. A., Análise de Ensaio da rodovia DF-001 – Pistão Sul n- Trecho compreendido entre as rodovias DF-085 EPTG e a DF-075 EPNB, Vias Expressas e Marginais, aprox. 8 km – PROJETO DE RESTAURAÇÃO DO PISTÃO SUL;
- Realização de Janelas de Inspeção, Análise de Ensaio na rodovia DF-087 – Trecho DF-085 até a Estrutural, aprox. 3 km – PROJETO DE RESTAURAÇÃO DA DF-087;
- Realização de Ensaio de Densidade Natural e Densidade Solta na Jazida de Material Granular na DF-435, próximo ao Entroncamento com a DF-445.

Fonte: GETEC (31/12/2015)

B.1) Núcleo do Laboratório de Asfalto e Concreto e de Acompanhamento de Campo (NULAC)

Foram realizadas as seguintes atividades:
Período: 01/01/15 a 31/12/15

ESPECIFICAÇÃO – ENSAIO / ATIVIDADE	UNIDADE	QUANTIDADE
Sondagem e Coleta de Materiais	UND	352
Preparação de Amostras de Solos	UND	320
Índice de Suporte Califórnia	UND	287
Compactação de Solos	UND	293
Granulometria	UND	295
Limite de Liquidez	UND	290
Limite de Plasticidade	UND	278
Densidade <i>In Situ</i>	UND	196
Densidade Real dos Solos	UND	79
Densidade Solta	UND	06
Sedimentação	UND	27
Lençol D'Água	UND	18

Fonte: NULSO (31/12/2015)

Informa-se, ainda, que além dos apoios mencionados anteriormente ao TCDF (A) e (B) e à Controladoria Geral do DF (C), foram dados os seguintes apoios a órgãos e instituições educacionais no DF:

ÓRGÃO / INSTITUIÇÃO EDUCACIONAL	MÊS	APOIO DADO	TIPO DA ATIVIDADE
Controladoria Geral do DF	Março	NULAC	Coleta de CP's e ensaios de amostras de CBUQ do Autódromo Internacional de Brasília
Tribunal de Contas do DF – TCDF	Abril	NULAC	Ensaio Tecnológicos no Laboratório do NULAC – Curso de Capacitação "Obras Rodoviárias" para os auditores do TCDF
Faculdades Planalto – IESPLAN	Junho	NULAC	Ensaio de Abrasão de Los Angeles – Trabalho Acadêmico / Conclusão de Graduação
Universidade de Brasília - UnB	Agosto	NULAC	Recapeamento de 12 CP's de CBUQ – Trabalho Acadêmico / Doutorado
Secretaria de Obras do GDF	Maio - Julho	NULSO	Coleta de amostras de solo e ensaios de resistência e caracterização do material coletado em jazidas particulares licenciadas no DF

Salienta-se, também, que a DITEC, GEPAV e GETEC, por meio de seus titulares, participam da comissão para definir os requisitos a serem atendidos pelo Sistema de Gerenciamento de Pavimentos – SGP, bem como dar atendimento às etapas do cronograma estabelecido (INSTRUÇÃO Nº 52, de 13/04/2015, publicada no DODF Nº 75, de 17/04/2015), ainda vigente, tendo como presidente da comissão a titular representante da DITEC; tendo sido realizada uma visita técnica à CCR Nova Dutra, em São Paulo/SP, no dia 24/09/2015, pelo membro representante da GEPAV, com o intuito de se conhecer o SGP implantado por aquela Concessionária.

Sob a coordenação da DITEC, foi realizado, nos dias 15/09 a 17/09/2015, o curso de DIMENSIONAMENTO DE PAVIMENTOS FLEXÍVEIS, ministrado pela Associação Brasileira de Pavimentação – ABPv, por meio do Prof. Dr. José Leomar Fernandes Júnior, da USP – São Carlos/SP, visando à capacitação e ao aperfeiçoamento técnico de 20 (vinte) servidores, engenheiros civis, do DER/DF.

Os representantes titulares da DITEC e GETEC estão participando da Comissão Organizadora para a realização do 19º ENACOR/ 45ª RAPv/ 1º Fórum Rodoviário, de Trânsito e de Mobilidade, que acontecerá em Brasília-DF, de 19/09 a 24/09/2016.

Fonte: DITEC (31/12/2015)

OBS: No período entre 08/10/2015 a 09/11/2015, o DER/DF esteve com suas atividades interrompidas (motivo: greve).

4.4.2 – Meio Ambiente (SUTEC)

Na área de meio ambiente, o Departamento de Estradas de Rodagem – DER/DF realizou as seguintes atividades no período de 01 de janeiro a 31 de dezembro de 2015:

- ✓ Entrada de 1.199 documentos diversos.
- ✓ Saída de 1.205 documentos diversos.
- ✓ Elaboração de 153 Minutas de Ofício para o GDG encaminhar a Instituições Externas.
- ✓ Elaboração de 73 Memorandos encaminhados a outros setores do DER/DF.
- ✓ Elaboração, implantação e lançamento na INTRANET do DER/DF do Sistema de Gerenciamento de Documentos e Licenças Ambientais de Responsabilidade da Diretoria de Meio Ambiente – SGEODIMAM.
- ✓ Elaboração de 03 Relatórios de Vistoria Técnica: DF-190, DF-459, DF-465.
- ✓ Elaboração de 13 Relatórios de Monitoramento Ambiental diversos: BRT-Sul (02 Relatórios), DF-001, DF-005, DF-100/DF-130/DF-190 (Termo de Ajustamento de Conduta), DF-220, DF-230 (03 Relatórios), Jardim Zoológico de Brasília, Cascalheira Eldorado Mansões Campestres e Plantio no Parque Urbano do Paranoá (02 Relatórios).
- ✓ Elaboração de 15 Relatórios de Cumprimento de Condicionantes de licenças ambientais de obras rodoviárias: DF-003, DF-079 (02 Relatórios), DF-131 (02 Relatórios), DF-190 (02 Relatórios), DF-355, BR-020 (02 Relatórios), Trevo de Triagem Norte (03 Relatórios).
- ✓ Elaboração de Termo de referência para execução do Plano de Controle Ambiental - PCA e do Plano de Recuperação de Áreas Degradadas – PRAD para a pavimentação da DF-285.
- ✓ Elaboração de Termo de referência para execução do Plano de Controle Ambiental – PCA para a pavimentação da VC-249.
- ✓ Elaboração de Termo de referência para contratação de serviços de consultoria para monitoramento de fauna na DF-150.
- ✓ Elaboração de Termo de referência para contratação de serviços de consultoria para monitoramento de fauna na DF-430.
- ✓ Elaboração de Termo de Referência para aquisição de Aparelho Receptor GNSS.
- ✓ Elaboração de Termo de Referência para a contratação de serviços de calibração de medidor de nível sonoro (decibelímetro).
- Elaboração de Termo de Referência para a contratação de prestação de serviços de consultoria especializada na área de educação ambiental para elaboração e execução do

- Diagnóstico Socioambiental Participativo (DSAP) na DF-131.
- ✓ Elaboração de Termo de Referência do Componente Ambiental dos Projetos de Pavimentação Rodoviária.
 - ✓ Elaboração de Termo de Referência para Plantio de 350.000 mudas espécies arbóreas nativas do cerrado.
 - ✓ Elaboração do Plano de Supressão Vegetal para as obras do Trevo de Triagem Norte.
 - ✓ Elaboração do Levantamento Florístico das Caixas de Empréstimos para obras da DF-131.
 - ✓ Elaboração da Memória de Cálculo dos quantitativos das Caixas de Empréstimo necessários para execução da obra de pavimentação da DF-131.
 - ✓ Elaboração de 28 Memoriais Descritivos dos projetos de pavimentação dos acessos às escolas rurais (Programa Caminho das Escolas).
 - ✓ Elaboração de Relatório de Jazidas que podem ser exploradas para a duplicação das Rodovias DF-001, DF-240 e DF-180, rodovia para Brazlândia.
 - ✓ Elaboração do Plano de Ação de Emergência para Atendimento de Acidentes envolvendo Produtos Perigosos – DER/DF.
 - ✓ Elaboração do Programa de Monitoramento de Atropelamento de Fauna na Rodovia DF-473.
 - ✓ Elaboração de Plano de Recuperação e de Revitalização da Vegetação das Áreas Adjacentes da Rodovia DF-459
 - ✓ Elaboração de Projeto Executivo para a Revitalização da Vegetação nas APP's da Rodovia DF-005.
 - ✓ Acompanhamento do Estudo Ambiental para a implantação do Corredor Eixo Norte.
 - ✓ Acompanhamento do Estudo Ambiental para a implantação do Corredor Eixo Sudoeste.
 - ✓ Análise do Componente Ambiental do Projeto de Engenharia Rodoviária para adequação e pavimentação da Rodovia DF-170.
 - ✓ Análise do Componente Ambiental do Projeto de Engenharia Rodoviária para adequação e pavimentação da Rodovia DF-206.
 - ✓ Acompanhamento do Contrato nº 002/2010 com a empresa Geo Lógica Consultoria Ambiental Ltda., para elaboração do Plano de Manejo da Área de Proteção Ambiental (APA) do Planalto Central.
 - ✓ Acompanhamento do Contrato nº 003/2012 com a empresa Ecotech Tecnologia Ambiental e Consultoria Ltda., para a elaboração dos Planos de Controle Ambiental (PCA) para as obras da pavimentação da DF-355 e da pavimentação do Acesso à Vila Basevi.
 - ✓ Acompanhamento do Contrato nº 006/2015 celebrado com a empresa STRATA ENGENHARIA LTDA., cujo objeto é a contratação de serviços de consultoria em engenharia para análise e adequações nos Estudos de Viabilidade Técnica, Econômica e Ambiental – EVTEA e Estudo de Impacto Ambiental - EIA/RIMA (Produtos oriundos do Contrato nº 040/2008), e a elaboração dos projetos básico e executivo para implantação do Anel Viário do Distrito Federal.
 - ✓ Acompanhamento dos processos e Termos de Compromisso assinados com o ICMBio e IBRAM para pagamento de Compensação Ambiental e Compensação Florestal pela implantação de obras rodoviárias.
 - ✓ Acompanhamento junto ao IBRAM dos processos de licenciamento ambiental de obras rodoviárias e de jazidas de materiais naturais de construção.
 - ✓ Acompanhamento, juntamente com a equipe do 2º Distrito Rodoviário, da manutenção de 860 mudas nativas plantadas no Parque Urbano do Paranoá.
 - ✓ Monitoramento ambiental de fauna na área do Trevo de Triagem Norte (TTN).
 - ✓ Participação como membros do Conselho Consultivo da Floresta Nacional de Brasília (FLONA).
 - ✓ Participação no Grupo Executivo de Prevenção e Combate aos Incêndios Florestais no DF coordenado pelo IBRAM.
 - ✓ Participação como representante do DER/DF no Grupo de Trabalho "Produtor de Água – Projeto Pípiripau".
 - ✓ Participação como representante do DER/DF no acompanhamento da elaboração do "Zoneamento Ecológico-Econômico do Distrito Federal - ZEE-DF"

- ✓ Participação em presidências e como membros de 03 Comissões internas no DER/DF de Tomada de Contas Especial.
- ✓ Participação em diversas reuniões e palestras internas e externas.
- ✓ Fornecimento de informações e elementos técnicos ambientais para outros diversos setores do DER/DF.
- ✓ Requerimento junto ao IBRAM de 08 Autorizações Ambientais para as seguintes obras: Supressão Vegetal na DF-131, Áreas de empréstimo DF-131, Pavimentação Núcleo Rural Taquara, Alargamento da Ponte na DF-445 sobre o Ribeirão Rodeador, Melhorias nos Assentamentos Márcia Cordeiro Leite e Pequeno William, Áreas de empréstimo para a duplicação da DF-001 (DF-035/DF-025), Utilização de solo na faixa de domínio da DF-140 para uso na DF-463 e Utilização de solo na faixa de domínio da DF-445 para uso na VC-533.
- ✓ Recebimento junto ao IBRAM de 02 Autorizações Ambientais: nº 036/2015 (Ampliação de ponte na DF-445 sobre o Ribeirão Rodeador) e 052/2015 (Supressão de vegetação DF-445).
- ✓ Requerimento junto ao IBRAM de 38 Licenças Ambientais para as seguintes obras rodoviárias: 17 Licenças Ambientais Simplificadas (LAS) para pavimentação de acessos a Escolas Rurais ("Programa Caminho das Escolas"), 10 Licenças Prévias (LP) para pavimentação de acessos a Escolas Rurais ("Programa Caminho das Escolas"), Licença Ambiental Simplificada (LAS) para a pavimentação da VC-249, Licença Ambiental Simplificada (LAS) para a pavimentação da DF-463, Licença de Instalação (LI) para o Posto de Lavagem, Lubrificação e Abastecimento do Parque Rodoviário do DER/DF, Licença de Instalação (LI) pavimentação DF-131, Prorrogação Licença de Instalação (LI) para o BRT-Sul, Licença de Operação (LO) Acesso à Vila Basevi, Licença de Operação (LO) Acesso ao Núcleo Rural Boa Esperança, Licença de Operação (LO) pavimentação DF-230, Licença de Operação (LO) pavimentação DF-285, Licença de Operação (LO) pavimentação DF-290 e Licença de Operação (LO) pavimentação DF-355.
- ✓ Recebimento junto ao IBRAM de 00 Licença Ambiental.
- ✓ Recebimento junto ao ICMBio da Prorrogação da Autorização para Manutenção da DF-001 e DF-220, Retificação da Autorização para Licenciamento Ambiental da Ligação Torto/Colorado.
- ✓ Requerimento de outorga da ADASA para lançamento de drenagem pluvial das obras rodoviárias: Pavimentação da DF-131 e Ligação Torto/Colorado.
- ✓ Recebimento de outorga da ADASA para lançamento de drenagem pluvial das obras rodoviárias: BRT-Norte, TTN e Ligação Torto/Colorado.
- ✓ Requerimento de outorga da ADASA para desassoreamento do Ribeirão Torto e Córrego Açude.
- ✓ Recebimento de outorga da ADASA para desassoreamento do Ribeirão Torto e Córrego Açude.

QUADRO RESUMO DAS ATIVIDADES

ATIVIDADE	Quantidade
Documentos recebidos	1.199
Documentos encaminhados	1.205
Minutas de Ofício elaboradas para o GDG	153
Memorandos internos encaminhados	73
Relatórios de Vistoria Técnica	03
Relatórios de Monitoramento Ambiental de obras de pavimentação rodoviária	13
Relatórios de Cumprimento de Condicionantes de licenças ambientais de obras rodoviárias	15

Termos de Referência	09
Plano de Supressão Vegetal	01
Levantamento Florístico	01
Memória de Cálculo dos quantitativos das Caixas de Empréstimo	01
Memoriais Descritivos dos projetos de pavimentação dos acessos às escolas rurais (Programa Caminho das Escolas).	28
Relatório de Jazidas	01
Plano de Ação de Emergência para Atendimento de Acidentes envolvendo Produtos Perigosos	01
Programa de Monitoramento de Atropelamento de Fauna	01
Plano de Recuperação, Projeto Executivo e de Revitalização da Vegetação.	02
Acompanhamento da elaboração de Estudos Ambientais de Contratos executados pela DIREP	04
Acompanhamento de Contratos executados pela DIMAM para elaboração de Estudos Ambientais	03
Requerimento de Autorização Ambiental no IBRAM	08
Recebimento de Autorização Ambiental do IBRAM	02
Requerimento de Licença Ambiental no IBRAM	38
Recebimento de Licença Ambiental do IBRAM	00
Recebimento de Autorização do ICMBio	02
Requerimento de Outorga da ADASA	03
Recebimento de Outorga da ADASA	04

4.5. Atividades Realizadas pela Corregedoria do DER/DF

Dentre as atribuições da Corregedoria constam:

- Coordenação, orientação e supervisão das atividades de correição, corrigindo ou prevenindo que futuras irregularidades venham a ocorrer;
- Acompanhamento e apuração de denúncias recebidas, bem como a elaboração do Inquérito Administrativo, visando corroborar com futuras apurações que derivem destes;
- Solicitação de instauração ou arquivamento, orientação e controle de processos de Sindicância/Administrativo, Administrativo-Disciplinar e Tomada de Contas Especial, bem como a elaboração de seus respectivos pareceres;
- Acompanhamento das Decisões e Diligências Saneadoras encaminhadas pelo TCDF e pela CGDF, bem como elaboração e encaminhamento das respectivas respostas;

- Recebimento de Memorandos/Ofícios de todos os setores deste Departamento, da Corregedoria-Geral e TCDF, encaminhamento de Memorandos/Ofícios elaborados por esta Corregedoria;
- Auditorias realizadas anualmente nos setores do DER-DF.

Dessa forma, foram efetuadas as seguintes atividades em 2015:

- Processos abertos em 2015: 57
 - Sindicância: 31
 - Concluído: 25
 - Em apuração: 6
 - Processo Administrativo Disciplinar: 12
 - Concluído: 6
 - Em apuração: 6
 - Tomada de Contas Especial: 14
 - Concluído: 8
 - Em apuração: 6
 - Auditoria Anual em todos os setores.

4.6. Superintendência de Trânsito – Operação de Trânsito

4.6.1. Introdução

A descrição, a seguir, visa apresentar as ações executadas ou coordenadas pela Superintendência de Trânsito do Departamento de Estradas de Rodagem do Distrito Federal, no ano de 2015, bem como a participação da equipe da SUTRAN em outras atividades relacionadas ao trânsito.

A Superintendência de Trânsito, de acordo com o novo regimento do DER/DF, deve atuar na:

- Engenharia de Tráfego,
- Fiscalização de Trânsito, e
- Educação de Trânsito.

4.6.2. Engenharia de Tráfego

A Engenharia de Tráfego tem por objetivo assegurar o movimento ordenado e seguro das pessoas, veículos e animais. As regras a serem obedecidas para o desenvolvimento de projetos de engenharia de tráfego são norteadas pelo Código de Trânsito Brasileiro – CTB.

A Engenharia de Tráfego possui uma peculiaridade em relação às demais áreas da engenharia, pois não trata apenas de problemas relacionados a fatores físicos, mas de questões ligadas ao comportamento humano (motoristas, motociclistas, ciclistas e pedestres), assim como de sua relação com o ambiente.

Aborda em seus projetos aspectos sociais, econômicos, jurídicos, urbanísticos e aqueles ligados à mobilidade urbana.

4.6.2.1. Atividades desenvolvidas pela Engenharia de Tráfego

a) Planejamento

Dentre as atividades relacionadas ao planejamento, na área da Engenharia de Tráfego, temos:

- Definição de políticas públicas relativas às áreas de estacionamento e de carga e descarga, a segurança de trânsito (de pedestres, de veículos motorizados, de duas rodas, de tração animal), entre outras.

- Políticas públicas de destinação e uso do solo urbano, relativas à geração de viagens.

b) Estudos e diagnósticos

Realizaram-se as atividades a seguir:

- Cerca de 31 contagens estatística de volume de tráfego de veículos e pedestres nas vias do SRDF;
- Trabalho de crítica dos registros das ocorrências de acidentes de trânsito fatais e não fatais (feridos), em parceria com o DETRAN/DF, para elaboração dos Acompanhamentos Semanais de acidentes de Trânsito e anuário Estatístico de acidentes de Trânsito no DF;

Os dados utilizados nos estudos e coletas de dados devem ser sistematizados em bancos de dados para que possam servir de subsídios para o acompanhamento e o monitoramento de projetos existentes e para que se tenha um amplo conhecimento para um bom planejamento de projetos futuros.

c) Projetos Viários

Neste segmento, realizaram-se atividades de vistorias de campo, como:

- Sinalização vertical e horizontal das vias,
- Acostamentos,
- Faixas/marcas de canalização,
- Georreferenciamento.

Dentre as ações realizadas durante o ano de 2015, destacamos o fornecimento, aterramento e instalação de 20 equipamentos do tipo *nobreak*, destinados a atender os cruzamentos semaforicos em vias urbanas do DF, incluindo o fornecimento de mão-de-obra e todos os materiais necessários à perfeita execução dos serviços.

Após análise e auditoria em determinados pontos das rodovias do SRDF, foram sugeridas e implementadas algumas pequenas intervenções viárias de modo a proporcionar melhorias pontuais no trânsito, as quais se destacam:

- a) Placas de sinalização: instaladas 11;
- b) Intervenções pelos agentes de trânsito: 3;
- c) Faixas de Pedestres: 5;
- d) Ondulações Transversais: 15;
- e) Balizadores: 3 acessos;
- f) Faixa de Rolamento: 1;
- g) Faixas de Desaceleração e Aceleração: 3;
- h) Retorno – Fechamento: 2;
- i) Retorno – Abertura: 2;
- j) Retorno alterações: 4;
- k) Implantação de Tachões: Vários pontos do SRDF;
- l) Obras de Duplicação: 1 – DF – 463;
- m) Área Zebrada: Vários pontos do SRDF;
- n) Defesa metálica: 2;
- o) Realocar parada de ônibus: 1;
- p) Ranhura no asfalto: 1;
- q) Instalação de semáforo: 2;
- r) Demarcações nas sinalizações de trânsito: Vários pontos do SRDF;
- s) Executamos próximos à rotatória da ESAF, ou seja, km 27 da DF – 001 – EPCT algumas interferências no trânsito, como:

43

- Mão única entre a rotatória que dá acesso à Avenida do Sol e à rotatória próxima à floricultura, conforme ilustramos na Imagem do Google Earth 01 abaixo;
- Construímos alça entre a rotatória da floricultura e a DF – 001, para maior fluidez do trânsito, conforme ilustrado na Imagem do Google Earth abaixo;
- Criamos um retorno próximo ao km 26,8;
- Aumentamos as faixas de Aceleração e Desaceleração existentes no retorno próximo ao km 28;
- Foi criada a terceira faixa de rolamento entre:
 - Do km 27 ao km 28;
 - Do km 26,5 ao km 27.



Imagem do Google Earth 01 – DF – 001, km 27 Rotatória Avenida do Sol – Rotatória Floricultura



Imagem do Google Earth 01 – DF – 001 km 27

Handwritten signatures and initials in blue ink are scattered across the bottom of the page, including a large signature on the right and several smaller ones on the left and center.

- t) Em relação às Barreiras Eletrônicas, informamos que no ano de 2015 foram instaladas três Barreiras Eletrônicas nos endereços discriminados abaixo:
- DF – 150 – BE 054 A e BE 054 B;
 - DF – 128 – BE 055 A;
 - DF – 128 – BE 056 A.
- u) Além das demandas acima mencionadas, estamos também, para uma nova Licitação do Prédio da GECOP, elaborando novos Termos de Referência, Planilha Orçamentária, Projetos, inclusive o que não existia, como Projeto de Lógica, Hidrossanitária, Ar Condicionado com sistema de drenagem; além das revisões nos Projetos de Elétrica.

Em 2015 foram instalados 3 novas câmeras de monitoramento, 2 equipamentos de fiscalização eletrônica do tipo "pardal" e 3 barreiras eletrônicas. O DER passou a utilizar-se de painéis de mensagens variadas (PMV) como ferramenta de auxílio às operações de tráfego e obras. No total, dispomos de 18 PMVs para esta finalidade.

4.6.3. Fiscalização de Trânsito

A operação do trânsito consiste no monitoramento das vias e elaboração de planos de circulação, baseados nos conceitos de engenharia de tráfego.

Nas vias públicas, as condições de fluidez e segurança devem ser primordialmente buscadas com o auxílio da operação de trânsito, que deve zelar:

- Pela regulamentação das operações de carga e descarga;
- Pela fiscalização de paradas irregulares na via;
- Pelo eficiente socorro a acidentes de trânsito;
- Pelo monitoramento de transporte de produtos perigosos;
- Pela implementação de desvios para a execução de obras;
- Pela autorização para a realização de eventos especiais (maratonas, passeios ciclísticos, passeatas, etc.) em vias públicas;
- Por monitorar a realização de eventos a fim de que os impactos negativos no trânsito sejam minimizados.

4.6.3.1 - Atividades desenvolvidas pela Fiscalização de Trânsito

a) Convênio com o BPRv e o DETRAN/DF

Foram planejadas ações conjuntas desenvolvidas pelo BPRv, juntamente com o DER/DF e o DETRAN/DF, mediante Convênio existente entre o DER/DF e o BPRv, bem como do Convênio em entre o DER/DF e o DETRAN/DF, para as atividades discriminadas a seguir:

- I) Processamento de Dados – referentes às infrações de trânsito ocorridas nas vias urbanas e rodovias do Distrito Federal utilizando sistemas e equipamentos das duas Autarquias, a partir da interligação dos computadores das duas autarquias, de forma a reduzir custos e possibilitar melhor controle e fiscalização do tráfego no Distrito Federal;
- II) Engenharia de Tráfego – a utilização de produtos, serviços, materiais e equipamentos de Engenharia de Tráfego de uma autarquia por outra;
- III) Educação de Trânsito – desenvolvimento e execução em conjunto de programas educativos pelas duas autarquias.
- IV) Fiscalização de Trânsito – nas rodovias e nas vias urbanas, visando aumentar a segurança e a melhoria das condições de trânsito no Distrito Federal, observando-se as disposições do Código de Trânsito Brasileiro e demais normas pertinentes;
- V) Estatística – manutenção de um banco de dados referente a acidentes de trânsito no Distrito Federal, nas vias sob circunscrição do DETRAN/DF e do DER/DF, que possibilite o cadastramento de seus pontos críticos e alimentação dos dados estatísticos referentes aos acidentes de trânsito, ocorridos nas vias e

rodovias do Distrito Federal, para possibilitar medidas necessárias a serem tomadas com vistas à diminuição do índice de acidentes;

- VI) Monitoramento aéreo – sobrevoos de monitoramento aéreo nas rodovias urbanas e rurais do DF visando identificar pontos de congestionamento para fins de planejamento conjunto das duas Autarquias.

b) Outras atividades

No ano de 2015, foram autuados e enviadas aos proprietários dos veículos infratores, cerca de 814.400 notificações de infrações, considerando tanto as notificações emitidas pelos equipamentos de fiscalização eletrônicos, bem como pelo BPRV e pelos Agentes de Trânsito Rodoviários do DER/DF.

Por meio do sistema informatizado de Autorização de Tráfego para Cargas (Perigosas, Especiais e Indivisíveis), bem como para Eventos Desportivos e Não-Desportivos, foram emitidas de forma on-line, 90 autorizações de eventos e 60 para transporte de cargas.

O DER/DF conta com um Sistema para Acompanhamento dos Acidentes ocorridos nas Rodovias do DF, com a emissão de relatórios para atendimento às demandas existentes relacionados com: a) resposta aos meios de comunicação, b) a Polícia Civil e Militar, c) os interessados, mediante respectiva localização dos mesmos.

Com o uso destas informações, temos condições de definir os pontos críticos nas rodovias do DF, buscando-se desta forma a efetivação de projetos para a minimização dos acidentes em locais que estão com maior incidência.

Foi realizado, em 2015, o curso de Direção Defensiva Avançada, Iniciação a Pilotagem e Manobras Evasivas para 174 Agentes de Trânsito Rodoviários e mais 12 motoristas, de forma a torná-los capacitados a conduzir os veículos oficiais deste Departamento de forma defensiva e evasiva.

O DER/DF visando dinamizar as atividades de fiscalização e operação no trânsito do SRDF, assumiu uma mesa de operação na Central Integrada e Despacho-CIADE/DF.

Até o mês de dezembro do corrente ano foram feitos os seguintes atendimentos através da Central Integrada de Atendimento e Despacho, mesa do DER/DF:

Ocorrências por Natureza – 2015 - DER/DF – CIADE

Descrição da Natureza	TOTAL
ACIDENTE DE TRANSITO COM VITIMA	359
ACIDENTE COM MOTOCICLETA COM VITIMA	246
AVERIGUADO E NADA CONSTATADO	190
ACIDENTE DE TRANSITO SEM VITIMA	113
CAPOTAMENTO DE VEÍCULO COM VITIMA	86
ATROPELAMENTO	77
COLISÃO DE VEICULO COM VITIMA	63
SINALIZAÇÃO DE EMERGENCIA	62
ACIDENTE MOTO x CARRO COM VITIMA	53
EM APURAÇÃO	39
RESOLVIDO NO LOCAL	36
ACIDENTE DE TRANSITO ENVOLVENDO VEICULO OFICIAL	35
APOIO A ÓRGÃO DO GDF	30
EMBRIAGUEZ AO VOLANTE	28
DESOBSTRUÇÃO DE VIA PÚBLICA	26
COLISAO DE VEICULO SEM VITIMA	23
AUTUAÇÃO DE TRANSITO	21
LAVAGEM DE PISTA	21

SOLICITAÇÃO DE GUINCHO	13
ACIDENTE COM MOTOCICLETA SEM VITIMA	12
VEICULO ABANDONADO	11
INCÊNDIO EM VEÍCULO AUTOMOTOR	9
CAPOTAMENTO DE VEICULO SEM VITIMA	9
APOIOS DIVERSOS	6
ACIDENTES DIVERSOS	5
APOIO A PMDF	5
DANO A BEM PÚBLICO	5
LOCALIZAÇÃO DE VEÍCULO FURTADO OU ROUBADO	5
APOIO AO CBMDF	4
ACIDENTE MOTOxCARRO SEM VITIMA	4
ACIDENTE DE TRANSITO COM VITIMA FATAL	4
COLISAO DE VEICULO COM VITIMA FATAL	4
OPERAÇÃO PRESENÇA	3
SINAIS DE PERIGO	3
FURTO DE VEÍCULO	3
VITIMA DE QUEDA	3
TUMULTO	3
VIAS DE FATO	2
INCÊNDIO EM ÔNIBUS	2
PERIGO PARA A VIDA DE OUTREM	2
PREVENÇÃO	2
PREVENÇÃO DE ACIDENTE AUTOMOBILÍSTICO	2
CORTE DE ÁRVORES	2
DIREÇÃO PERIGOSA DE VEÍCULO NA VIA PÚBLICA	2
ATENDIMENTO CLINICO	2
APOIO A PCDF	2
APOIO AO DETRAN	1
APOIO DE ILUMINAÇÃO	1
ABANDONO DE FUNÇÃO	1
ACIDENTE MOTO x CARRO COM VITIMA FATAL	1
BUSCA DE ANIMAIS	1
EMBRIAGUEZ	1
PACIENTE CARDIACO	1
OBJETO ENCONTRADO	1
LEVANTAMENTO PERICIAL	1
HIPERTENSAO	1
INCÊNDIO EM CAMINHÃO	1
FALSIFICAÇÃO DE DOCUMENTO PARTICULAR	1
FURTO DE MOTOCILETA	1
VADIAGEM	1
VAZAMENTO DE COMBUSTÍVEL	1

Em relação às atividades dos agentes de trânsito do DER/DF, destacamos as seguintes operações por eles realizadas:

- a) Operação do "Eixão do Lazer", que consiste no fechamento daquela via aos domingos e feriados nacionais para o lazer da população;

- b) Apoio aos Distritos Rodoviários e demais unidades do DER/DF em operações de vias, desvios, sinalização, campanhas educativas, etc.;
- c) Operação fluidez na DF-085 (EPTG), DF-075 (EPNB), DF-095, DF-003 (EPIA Sul);
- d) Reforço na operação de segurança da DF-002 (Eixo Rodoviário), visando à minimização dos acidentes de trânsito no trecho;
- e) Operação de reversão da descida do Colorado (DF-003), que ocorre nos dias úteis, das 06:00 às 9:00 horas;
- f) Operação de reversão da subida do Colorado (DF-003), que ocorre nos dias úteis, das 17:30 às 19:45 horas;

Foram realizados também:

- a) Ficha de Missão emitida: 14.445;
- b) Sinalização de Acidentes: 981 ocorrências;
- c) Operação de Fiscalização nas vias do SRDF: 3.650;
- d) Operação Fluidez: 4.360;
- e) Apoio a Distrito Rodoviário: 1.324 apoios;
- f) Apoio à Diretoria de Faixa de Domínio: 30 apoios;
- g) Apoio ao Laboratório: 120 apoios;
- h) Outros Apoios (CEB/CAESB/ENGEBRÁS): 80 apoios;
- i) Apoio ao Núcleo de Sinalização: 210 apoios;
- j) Veículos Abordados: 17.409 veículos;
- k) Veículos Removidos ao Depósito: 1.546 veículos;
- l) Veículos Vistoriados: 843 veículos;
- m) Número de Autos de Infração Lavrados: 47.038.

4.6.4. Educação de Trânsito

A seguir serão apresentadas as atividades realizadas e a quantidade de pessoas atingidas pelos programas de Educação de Trânsito do DER/DF.

4.6.4.1. Objetivo

O Departamento de Estradas de Rodagem do Distrito Federal, criado em 1960, busca em suas múltiplas funções e atividades, propiciar à sociedade um trânsito mais seguro. Com a Escola Vivencial de Trânsito – Transitolândia, ao longo dos anos tem conseguido resultados significantes. No entanto frente ao contínuo crescimento da relação veículos / pedestres /ciclistas no DF, vê-se obrigado a vencer desafios cada vez mais complexos e que exigem ações eficazes e ágeis.

Ressalta-se que são elevados os números de crianças e jovens vítimas em acidentes de trânsito tendo como fator determinante desconhecimento de regras de conduta enquanto pedestres e também ao baixo índice de comprometimento em relação ao trânsito seguro.

Nesse contexto é que se tornam oportunos o incremento de campanhas educativas e a implementação de ações que resultem no fortalecimento de uma consciência cidadã, com mudanças de atitudes que venham a minimizar significativamente os alarmantes índices de acidentes de trânsito no DF e Entorno, índices esses que seriam maiores ainda sem o trabalho e comprometimento do DER-DF.

4.6.4.2. Escola Vivencial de Trânsito (Transitolândia)

O desenvolvimento das atividades da Transitolândia em 2015 poderá ser observado nos quadros a seguir gerados pelas Gerências de Campanhas Educativas - GECED e da Escola Vivencial de Trânsito – GETRA:

I. CAMPANHA EDUCATIVA / NÚMERO DE PESSOAS ATINGIDAS – GECEC

MÊS	PEDESTRE	CICLISTA	MOTOCICLISTA	MOTORISTA
JANEIRO	-	-	-	-
FEVEREIRO	-	4.500	-	91.000
MARÇO	-	-	-	122
ABRIL	50	50	100	390
MAIO	12.240	2.945	2.045	18.110
JUNHO	100	-	11	3.464
JULHO	-	-	-	-
AGOSTO	330	-	50	270
SETEMBRO	27.800	1.050	1.600	19.500
OUTUBRO	-	-	-	1.200
NOVEMBRO	1.090	310	1.200	-
DEZEMBRO	-	-	-	-
TOTAL	41.610	8.855	3.806	134.056
TOTAL GERAL	188.327 PESSOAS ATINGIDAS			

II. QUANTIDADE DE PESSOAS E ESCOLA ATENDIDAS – EXTERNAMENTE – PALESTRA GECEC

MÊS	QUANTIDADE DE INSTITUIÇÃO	PEDESTRE	CICLISTA	MOTOCICLISTA	MOTORISTA
JANEIRO	-	-	-	-	-
FEVEREIRO	02	3.280	-	-	-
MARÇO	08	20	-	-	87
ABRIL	01	26	-	-	170
MAIO	01	-	-	120	-
JUNHO	02	420	-	-	-
JULHO	01	-	-	-	100
AGOSTO	-	-	-	-	-
SETEMBRO	02	50	10	80	30
OUTUBRO	-	-	-	-	-
NOVEMBRO	-	-	-	-	-
DEZEMBRO	-	-	-	-	-
TOTAL	17	3.796	10	200	387
TOTAL GERAL	4.393 PESSOAS ATINGIDAS				

III. QUANTIDADE DE PESSOAS ATENDIDAS NOS EVENTOS – EXTERNAMENTE-
ATENDIMENTO AS ESCOLAS – GETRA

MÊS	QUANTIDADE ESCOLAS/EVENTOS	QUANTIDADE DE ALUNOS
JANEIRO	-	-
FEVEIRO	-	-
MARÇO	18	5.463
ABRIL	06	2682
MAIO	07	2.394
JUNHO	13	4.995
JULHO	03	1.332
AGOSTO	09	7.215
SETEMBRO	06	1.560
OUTUBRO	01	525
NOVEMBRO	-	-
DEZEMBRO	-	-
TOTAL	63	26.166

IV. QUANTIDADE DE PESSOAS E ESCOLAS ATENDIDAS – INTERNAMENTE –
GETRA

MÊS	QUANTIDADE ESCOLAS	QUANTIDADE DE ALUNOS
JANEIRO	-	-
FEVEIRO	-	-
MARÇO	01	120
ABRIL	-	-
MAIO	09	1.531
JUNHO	06	927
JULHO	07	1.027
AGOSTO	09	1.636
SETEMBRO	12	1.284
OUTUBRO	04	635
NOVEMBRO	05	1.059
DEZEMBRO	04	666
TOTAL	57	8.885

V. QUANTIDADE DE PESSOAS ATINGIDAS PELA GETRA EM APOIO A GECED EM CAMPANHAS EXTERNAS

MÊS	PEDESTRE	CICLISTA	MOTOCICLISTA	MOTORISTA
JANEIRO	-	-	-	-
FEVEREIRO	-	-	-	-
MARÇO	-	-	-	-
ABRIL	-	-	-	-
MAIO	-	-	-	-
JUNHO	-	-	-	-
JULHO	-	-	-	-
AGOSTO	-	-	-	-
SETEMBRO	50.735	350	-	-
OUTUBRO	150	-	-	-
NOVEMBRO	50	-	-	-
DEZEMBRO	492	-	-	-
TOTAL	51.477	350	-	-
TOTALGERAL 2015	51.777 PESSOAS ATINGIDAS (cinquenta e um mil, setecentos e setenta e sete pessoas)			

VI. ATENDIMENTO FINAL EFETUADO PELA DIRETORIA DE EDUCAÇÃO DE TRÂNSITO - SUTRAN:

Durante o ano de 2015, a Diretoria de Educação de Trânsito, por meio da Gerência de Campanhas Educativas, atendeu em campanhas de rua, 188.327 pessoas sendo destas: 41.610 Pedestres, 3.806 Motociclistas, 8.855 Ciclistas e 134.056 Motoristas. Com palestras atendeu mais 4.393, totalizando 192.720 pessoas abordadas. A Gerência da Escola Vivencial de Trânsito atendeu em *in loco* 8.885 crianças e em atividades externas para Escolas Públicas e Particulares 26.166, além de participar de campanhas de massa em apoio a Gerência de Campanhas atingindo 51.777, totalizando 86.828. Total Geral de pessoas atendidas pela Diretoria de Educação de Trânsito de janeiro a dezembro do ano de 2015 foi de 279.548 pessoas.

Foram realizadas as seguintes campanhas educativas nas vias do SRDF:

- Carnaval seguro;
- Educação nas Rodovias;
- Moto-frete Cidadania;
- Lei Seca 2015 -7 Anos da Lei;
- 16ª Semana Educativa de Trânsito;
- Transporte e Cidadania – SEST/ SENAT;
- Campanha Maio Amarelo;
- AGROBRASILIA 2015;

- 1º Curso de Motociclista Operacional–DER/DF;
- Paz no Trânsito e Cidadania;
- Dia Mundial em memória às vítimas de Trânsito;
- Rota 156 – Guará;
- Volta às Aulas;
- Campanha Dia das Mães (Dentro do Maio Amarelo);
- Comando Saúde;
- Semana Nacional do Trânsito;
- Palestra de Prevenção de Acidentes.

4.7. COORDENAÇÃO DE PLANEJAMENTO - COPLAN

Dentro das atribuições da Coordenação de Planejamento, de suas Gerências e de seus Núcleos, foram desenvolvidas inúmeras atividades conforme a seguir descritas:

- Elaboração e Acompanhamento da Proposta Orçamentária para o ano de 2016 do DER-DF, dentro da metodologia da SEPLAG, em relação aos investimentos;
- Acompanhamento da execução dos projetos constantes da LOA 2015.
- Elaboração do Plano Plurianual 2016-2019 do DER-DF, dentro da metodologia da SEPLAG;
- Acompanhamento da Agenda Positiva de Governo e análise de execução da entrega das obras relacionadas no Acordo de Resultados GDF/SEMOB nas ações relativas ao DER-DF 2015.
- Participação na Gestão Estratégica 2015-2018 da Secretaria de Projetos Estratégicos e Contribuição na Contratualização de Resultados para Implantação da Estratégia da SEMOB/DF: auxiliar como membro da equipe da SEMOB na Implementação do Modelo de Acompanhamento e Gestão e no Desenho e Implementação do Modelo de Governança Colaborativa em relação aos assuntos pertinentes as contribuições do DER/DF fazendo parte do Grupo de Gestão para Resultados.
- Elaboração, Revisão e Acompanhamento do 2012-2022 do Planejamento Estratégico Institucional, com a avaliação dos indicadores previstos e realizados;
- Elaboração, encaminhamento, bem como o acompanhamento e consolidação das informações enviadas pelos Distritos Rodoviários;
- Reuniões setoriais onde foram discutidos os objetivos estratégicos, indicadores propostos e iniciativas estratégicas desenvolvidas pelos diversos setores;
- Mapeamento, análise e modelagem das rotinas de trabalho de 6 áreas com a utilização de Fluxogramas;
- Acompanhamento dos Contratos de Obras e Serviços e outras atividades do DER/DF;
- Acompanhamento e monitoramento da execução dos projetos estratégicos no DER/DF, bem como a elaboração de relatórios dos planos, programas e ações, observando as diretrizes estabelecidas pela Secretaria de Mobilidade, com o objetivo de dar maior transparência e garantir eficiência às ações do DER/DF;
- Acompanhamento Governamental com os Relatórios Bimestrais dos Projetos e Atividades do DER/DF, analisado criticamente as distorções e desvios identificados na execução do plano orçamentário, com os ajustes, revisão e medidas corretivas consideradas adequadas para o ano de 2015;
- Alimentação e atualização do SIRGEO – Sistema de Georeferenciamento, com a continuidade em 2016, constando das seguintes etapas:
 - ❖ Conversão da base Cartográfica;
 - ❖ Banco de dados Espacial;
 - ❖ Atualização do Sistema existente;
 - ❖ Desenvolvimento de novas funcionalidades;
 - ❖ Manutenção e suporte técnico.

- Análise periódica da posição das disponibilidades financeiras e das necessidades de alocação de recursos, com o controle do pagamento das parcelas dos contratos e convênios e de atestados da sua regularidade no que concerne ao cumprimento das cláusulas e condições que foram pactuadas;
- Atualização do Mapa Rodoviário do Distrito Federal, versão 2015 e sua impressão para distribuição gratuita, com destaque para a versão do mapa pequeno com os principais pontos turísticos do DF;
- Atualização do Sistema Rodoviário – 2014 para a versão 2015;
- Atualização e disponibilização às várias áreas do DER da base de dados geoespaciais gerada no âmbito das atividades rodoviárias;
- Atualização de dados do SRDF no Sistema de Cadastro Rodoviário – SCR/SIDER;
- Atualização e inserção no SRC de Marginais e vias do BRT-Sul;
- Finalização do quantitativo quilométrico das vias marginais pertencentes ao Sistema Rodoviário do Distrito Federal;
- Confecção de Mapas para documentação da Contribuição de Intervenção no Domínio Econômico– CIDE;
- Continuação do levantamento do mapeamento dos processos das várias áreas do DER/DF;
- Distribuição de Mapas Rodoviários versão 2015 para órgãos públicos no âmbito Distrital e Federal, para Deputados e Senadores, para entidades de Classe da Sociedade Civil e para usuários das rodovias do DER/DF;
- Efetuado o acompanhamento sistemático e periódico da execução do plano e do orçamento anual do DER/DF com a elaboração dos relatórios correspondentes;
- Elaboração da documentação para a obtenção de recursos da Contribuição de Domínio Econômico (CIDE), junto ao Ministério dos Transportes;
- Elaboração de alguns Mapas para atender a demanda da Diretoria de Meio Ambiente do DER/DF, e localização de todos os engenhos publicitários nas Rodovias do Distrito Federal para atender a Diretoria de Faixa de Domínio;
- Atualização do Mapa do Caminho das Escolas – 2015
- Elaboração de dados complementares referentes a processos relacionados à área de Georreferenciamento;
- Pedido de Inclusão do DER/DF no Convênio de acesso ao sistema TerraGeo da TERRACAP;
- Finalização do levantamento de toda a legislação do SRDF, com o respectivo escaneamento da mesma e dos mapas rodoviários já editados pelo DER/DF e sua disponibilização na internet e intranet;
- Finalização dos trabalhos da Comissão de Reestruturação do DER/DF, com a publicação no Diário Oficial da nova Estrutura e respectivo Regimento Interno;
- Gerenciamento, controle e fiscalização de contratos e convênios e seus aditivos, firmados pelo DER/DF com entidades públicas e privadas, mantendo atualizados os dados pertinentes e observando o cumprimento dos prazos e demais obrigações pactuadas;
- Implantação e acompanhamento do Planejamento Estratégico com todas as áreas do DER/DF, bem como com os órgãos vinculados à Secretaria de Mobilidade;
- Levantamento e atualização de todas as obras executadas pelo DER/DF desde a sua fundação em 1960 até 2015, para fins de cadastro e de planejamento;
- Manutenção do cadastro técnico-financeiro de obras e serviços contratados;
- Monitoramento dos indicadores de desempenho institucional e da gestão por resultados no DER/DF;
- Participação no Comitê Gestor de Geoinformações do Distrito Federal da SEDHAB/GDF;
- Promoção do Curso Noções Básicas de Sistema de Posicionamento Global – GPS para o DER/DF, bem como para uma turma externa ao DER/DF para servidores das unidades de conservação do Instituto do Meio Ambiente e dos Recursos Hídricos do Distrito Federal (IBRAM);

- Continuação dos estudos de viabilização e implantação do I3Geo, para publicação dos dados espaciais gerados pelo DER/DF na ferramenta de geovisualização;
- Respostas à Corregedoria, Secretaria de Transparência e outros órgãos do GDF;
- Revisão do Sistema Rodoviário do DER/DF (SRDF), para o ano de 2015, já disponibilizado na intranet e na internet;
- Treinamentos de Capacitação em Georreferenciamento de Imóveis Rurais em Extensões para o ArcGis 10 e no ArcGis 10.1;
- Participação do Coordenador de Planejamento como Coordenador do Grupo de Trabalho de Dispositivos Auxiliares e Sinalização de Obras do DENATRAN, desde março de 2009;
- Participação do Coordenador de Planejamento como representante da ABDER na Câmara Temática de Engenharia de Tráfego, da Sinalização e da Via do DENATRAN, no período de 2010 a 2016 (três mandatos consecutivos);
- Participação do Coordenador de Planejamento como Membro Efetivo do Conselho de Trânsito do Distrito Federal, no período de junho de 2011 a junho de 2015 (dois mandatos consecutivos);
- Participação do Coordenador de Planejamento como Membro do Conselho Fiscal da ABDER, Gestão 2013 a 2015, e posteriormente em 2015, como Secretário Geral da ABDER.
- Participação do Coordenador de Planejamento como Coordenador da 45ª RAPv / 19º ENACOR / 5ª Expopavimentação e do 1º Forum Rodoviário, de Trânsito e de Mobilidade.
-

4.8. COORDENAÇÃO DE TECNOLOGIA DA INFORMAÇÃO - CTINF

A Coordenação de Tecnologia da Informação - CTINF, subordinada diretamente a Diretoria Geral do DER/DF, realizou diversas e relevantes atividades durante o período de Janeiro a Dezembro de 2015. Tais conquistas se concentraram no atendimento de demandas gerais e específicas das quatro áreas básicas de atuação da Tecnologia da Informação – TI, Redes, Infraestrutura, Suporte aos Usuários e Sistemas, além de parceria com empresas especializadas.

Desse modo, a CTINF tem conseguido responder a diversas demandas do DER/DF, bem como tem mantido sempre a preocupação de atualizar tecnologicamente esta Autarquia, garantindo a salvaguarda e disponibilidade de dados, sistemas e serviços. Abaixo estão relatadas as atividades desenvolvidas durante o período de Janeiro a Dezembro de 2015.

1. REDES, INFRAESTRUTURA E SUPORTE AOS USUÁRIOS

A Gerência de Operações – GEOPE, unidade de gerenciamento diretamente subordinada à Coordenação de Tecnologia da Informação – CTINF, e a equipe do Núcleo de Redes, Infraestrutura e Suporte aos Usuários – NURIS são formadas por uma equipe reduzida de funcionários. Em razão disso, conta com apoio de estagiários e parceiros prestadores de serviços. Esta equipe tem conseguido atender diversas demandas, auxiliando os usuários nos setores do DER/DF e também no Batalhão de Polícia Rodoviária - BPRV.

Com a instalação e implementação do Sistema CitsMart (plataforma Free), disponibilizado pela Central IT, a equipe de informática conseguiu organizar as chamadas “ocorrências”, através da implementação das melhores práticas preconizadas na *Information Technology Infrastructure Library* – ITIL.

No período de Janeiro a Dezembro de 2015, a equipe GEOPE, NURIS, estagiários de sistema do NURIS e Empresa CENTRAL IT, prestadora de serviços, efetuaram 2.527 (dois mil quinhentos e vinte e sete) atendimentos de suporte aos usuários do DER/DF e BPRV. Após esse destaque, listamos abaixo outras atividades realizadas este ano:

- ✓ Reorganização do CPD, incluindo a organização dos cabos dos *patch panel*;
- ✓ Reorganização da rede de fibra ótica no Parque Rodoviário.
- ✓ Implementação do Cluster de SQL;
- ✓ Atualização da base de conhecimentos do sistema de controle de chamados CitsMart;
- ✓ Manutenção e suporte ao sistema de controle de arquivos de engenharia – ProjectWise;
- ✓ Criação de máquinas virtuais e clusterização;
- ✓ Migração de máquinas físicas para máquinas virtuais com clusterização e atualização do sistema operacional;
- ✓ Configuração do firewall e switch, mudando o roteamento feito pelo firewall para o switch, objetivando melhorar a rede do DER-DF;
- ✓ Manutenção e suporte da telefonia VOIP;
- ✓ Instalação de servidor de arquivo;
- ✓ Instalação de servidores RADIUS, WDS e NTP;
- ✓ Instalação do tronco E1 operadora Oi;
- ✓ Apontamento para servidor WMS da CAESB;
- ✓ Migração do servidor SIDER de Windows para Linux;
- ✓ Operação e gestão das fitas de back-up;
- ✓ Troca de antenas na Sede e Parque Rodoviário;
- ✓ Migração de arquivos de um servidor para o outro;
- ✓ Manutenção da Rede de Computadores;
- ✓ Manutenção de computadores;
- ✓ Acompanhamento e instalação de 67 computadores na Sede e Distritos;
- ✓ Configuração do sistema de Back-up;
- ✓ Instalação e configuração de switch;
- ✓ Instalação e configuração dos novos Storage.

2. SISTEMAS

O DER/DF possui um legado de sistemas que dão suporte tanto à atividade meio quanto à atividade fim.

Além da atividade rotineira de manutenção dessas soluções – prevenção e correção, a GESIS, em parceria com o NUAPB, e em casos específicos, com apoio de terceiros, procuram implementar novas funcionalidades aos sistemas atualmente em produção, bem como implantar novas soluções quando necessárias.

Abaixo destacamos as principais ações desenvolvidas relacionadas a novas funcionalidades dos sistemas atualmente em produção, ou novas soluções implantadas:

a) Controle de pagamento no SISCAS

- ✓ O SISCAS no mês de Agosto/2015 passou por alteração da tabela de referência e no valor da verba destinada para o auxílio, o que demandou ações na base de dados. Também foram gerados dados referente a diferença do auxílio devido no mês de Julho/2015, sendo tal medida tratada diretamente na base de dados.
- ✓ Criação de regra no sistema SISCAS, que começou a efetuar a exclusão automática do auxílio saúde dos servidores que não apresentarem o comprovante de pagamento durante dois meses consecutivos.

b) Nova INTRANET

- ✓ Em 2015 foi iniciado o procedimento de atualização tecnológica da INTRANET do DER/DF. Foi definida a tecnologia a ser usada, validado protótipo não funcional, e montado o ambiente de desenvolvimento.
- ✓ A plataforma será "Joomla!", que é um sistema de gerenciamento de conteúdo premiado (CMS), que permite construir sites e poderosas aplicações *online*. É uma solução de código aberto que está disponível gratuitamente para todos.
- ✓ A previsão é que em 2016 o DER/DF usufrua de uma INTRANET mais moderna, de fácil uso, descentralizada, e com mais conteúdo e mais serviços, missão que contará com o apoio de todas as áreas, em especial da Assessoria de Comunicação.

c) Atualização do Sistema SISMAT

- ✓ O SISMAT passou em 2015 por adequações em função da implantação do almoxarifado descentralizado (SUBMAT). Foram adequadas as rotinas de fechamento mensal, relatórios de materiais cadastrados, de requisições, de inventário por Subalmoxarifado, bem como foi criado o relatório de pedidos do SUBMAT.
- ✓ O SISMAT é o sistema central de almoxarifado, cuja gestão fica a cargo do Núcleo de Almoxarifado, da Diretoria de Materiais e Serviços, da Superintendência Administrativa e Financeira, sistema que controla o consumo nas diversas áreas. Já o SUBMAT é o sistema que recebe transferências de estoque de materiais do SISMAT e controla o consumo desses materiais transferidos, especialmente nos Distritos Rodoviários, os quais possuem uma dinâmica de funcionamento diferente dos demais setores. Desse modo o SUBMAT é uma extensão do SISMAT.

d) Desenvolvimento do Sistema de Subalmoxarifado - SUBMAT

- ✓ O sistema de Subalmoxarifado foi desenvolvido pela CTINF para viabilizar o controle descentralizado dos materiais utilizados nos Distritos Rodoviários do DER/DF. Originou-se por orientação do TCDF, e após a realização de estudos por uma Comissão Interna. Os detalhes estão registrados no Processo 0113-004226/2011.
- ✓ O sistema passou por diversas adequações em 2015 em função de sua entrada em produção, e por conta de melhorias apontadas durante o período de homologação. O sistema está pronto, disponível em ambiente de produção, em pleno funcionamento no 2º Distrito Rodoviário, e em fase final de implantação no 4º Distrito Rodoviário. A previsão é que em 2016 todos os Distritos Rodoviários usem a ferramenta na sua plenitude.
- ✓ O principal objetivo do SUBMAT é dá transparência ao consumo interno de materiais, especialmente nos Distritos Rodoviários, os quais recebem materiais em grandes quantidades. Com o advento da solução é possível verificar qual a disponibilidade de materiais em cada Distrito, o que otimiza a gestão interna de materiais.

e) Doação do SISDOC para a Secretaria de Transportes – ST

- ✓ O SISDOC foi doado para a Secretaria de Transportes através do Ofício nº 93/2014-GAB/ST, o que contou também com treinamento

realizado pelo DER/DF para os servidores daquela Secretaria nas instalações da Escola de Governo - EGOV.

- ✓ Foi repassado também o conhecimento técnico para instalação, configuração e manutenção da ferramenta.

f) Doação do SISDOC para a Secretaria de Estado de Desenvolvimento Humano e Social

- ✓ O SISDOC foi doado para Secretaria de Estado de Desenvolvimento Humano e Social do DF, que solicitou ao DER/DF através do Ofício nº 330/2015-GAB/SEDHS.
- ✓ Foi repassado também o conhecimento técnico para instalação, configuração e manutenção da ferramenta.

g) Doação do SISDOC e SISPES para a Secretaria de Estado de Gestão do Território e Habitação

- ✓ O SISDOC e o SISPES foram doados para a Secretaria de Estado de Gestão do Território e Habitação do DF, que solicitou ao DER/DF através do Ofício nº 390.000.511/2015-GAB/SEDHAB.
- ✓ Foi repassado também o conhecimento técnico para instalação, configuração e manutenção das ferramentas.

h) Criação do Módulo "Missão" no Sistema SISCOP

- ✓ Com a intenção de otimizar e ter maior controle das operações efetuadas pelos agentes de trânsito do DER, foi criado o módulo missão no SISCOP.
- ✓ O módulo foi entregue em julho de 2015 e, após realização de treinamento, foram geradas novas demandas, as quais estão sendo feitos os devidos ajustes para a utilização pelos usuários.

i) Manutenção da solução SIDER

- ✓ O DER/DF, através do Contrato 041/2013, está revisando a solução SIDER implantada desde 2008. A solução envolve módulos de sistemas que apoiam tanto a atividade meio como a atividade fim do DER/DF.
- ✓ Visando melhor manter esta solução, bem como os investimentos já realizados, o contrato atual teve seu escopo ampliado. Além das manutenções preventivas e corretivas, foi incluído manutenções ampliativas, atualização tecnológica dos módulos, consultoria, suporte técnico no local, e os serviços sob demanda: treinamento e operação assistida. Desse modo, em 2015 está ocorrendo uma revisão da solução, com o objetivo de maximizar os resultados que cada módulo por proporcionar.

As principais ações ocorridas no período foram:

1. Treinamento presencial do SCO
 - a. Período (24h): 18 a 20 de abril/2015
 - b. Participantes: 07 Servidores (SUTEC)
2. Treinamento presencial do AET
 - a. Período (24h): 09 a 11 de setembro/2015
 - b. Participantes: 5 Servidores (SUTEC, SUTRAN, COPLAN)

3. Treinamento presencial do **OAE**
 - a. Período (24h): 07 a 09 de abril/2015
 - b. Participantes: 9 Servidores (SUTEC, SUOBRA, SUTRAN, COPLAN)
4. Treinamento presencial do **SMO**
 - a. Período (24h): 12 a 14 de maio/2015
 - b. Participantes: 6 Servidores (SUOBRA, SUTEC, COPLAN)
5. Treinamento presencial do **ACT**
 - a. Período (24h): 14 a 16 de abril/2015.
 - b. Participantes: 10 Servidores (SUTRAN)
6. Operação Assistida do **SGF** (Treinamentos Expressos)
 - a. Período (40h): 25 a 29 de maio/2015
 - ✓ Participantes 67 Servidores (SUTRAN, SUOBRA, COPLAN, SUTEC, CTINF)
7. Atendimento de demandas específicas em todos os módulos:
 - a. Implementação de funcionalidade no sistema SCR para emissão de Relatório Anual entregue ao DNIT;
 - b. Implementação do Boletim de Acidentes de Trânsito no Talonário Eletrônico utilizado pelos agentes de trânsito visando integração e transporte de dados para o sistema ACT;
 - c. Implementação de funcionalidade de cálculo de avarias conforme resolução 362 do CONTRAN
 - d. Atualização tecnológica dos cenários georreferenciados (MAPAS) do OAE, SCR, SMO e ACT;
 - e. Implementação do cenário georreferenciado para Faixa de Domínio;
 - f. Inclusão no FXD do módulo de Créditos por pagamento em duplicidade.
 - g. Inclusão no FXD do módulo de Fiscalização;
 - h. Implementação de funcionalidade de importação automática das tabelas SICRO e SINAPI no SCO.

Abaixo destacamos as principais ações desenvolvidas relacionadas à manutenção dos sistemas atualmente em produção:

J) SISDOC V3

- ✓ Sistema de Controle de Documento Versão 3. Tem por finalidade o controle contextualizado digitalmente dos documentos que entram no DER/DF e daqueles que são produzidos internamente, ofícios, memorandos, cartas e circulares. O SISDOC V3 vem ganhando grande importância institucional, pois conta com um alto número de usuários e uma massa significativa de dados. Por conta dessa importância, este sistema contará com uma Comissão Permanente de Acompanhamento, constituída por servidores lotados na Diretoria Geral e Superintendências, com participação da CTINF;
- ✓ Prestação de suporte contínuo aos usuários e realização de manutenções corretivas e evolutivas;
- ✓ Adoção de diversas medidas visando otimizar o desempenho do sistema;

- ✓ Realização de estudos preliminares quanto a viabilidade de implementação de certificado digital para substituir o processo de assinatura atual;
- ✓ Reuniões com a Comissão Permanente de Acompanhamento do SISDOC.

k) SISCAS

- ✓ Sistema de Controle do Auxílio Saúde. Tem por finalidade o controle dos valores que são repassados aos servidores que possuem planos de saúde a título de subsídio do Governo, o Auxílio Saúde. Seus dados, em níveis de detalhes, guardam relação direta com os valores consolidados recebidos pelos servidores, através do Sistema Único de Gestão de Recursos Humanos do Governo – SIGRH. Logo, o SISCAS é o responsável pelas entradas no SIGRH referentes ao benefício Auxílio Saúde. Sistema submetido a constantes mudanças de regras de negócios, a estudos de impactos econômicos e simulações;
- ✓ Prestação de suporte contínuo aos usuários e realização de manutenções corretivas e evolutivas;
- ✓ Realização de consultas diretamente na base de dados para subsidiar estudos durante o período regular de renovação contratual.

l) SISPEP

- ✓ Sistema de Controle de Pessoal. Tem por finalidade o controle dos servidores ativos e inativos desta Autarquia. Apesar da existência do SIGRH, a razão de ser do SISPEP pode ser justificada, dentre outros aspectos, pelo nível de detalhes e flexibilidade que o mesmo contempla, haja vista a solução ter sido desenvolvida por equipe do próprio DER/DF. Entretanto, tais características, não o deixam em rota de colisão com o SIGRH;
- ✓ Prestação de suporte contínuo aos usuários e realização de manutenções corretivas e evolutivas.

m) SISMAT

- ✓ Sistema de Controle de Material. Tem por finalidade o controle do estoque de materiais da Autarquia. Por conta disso, requisições de materiais e pedidos de compra são igualmente controlados. Conta com integração de dados com o módulo "LICITAÇÕES", fornecendo informações dos Pedidos de Compra de Materiais – PCM's, para serem utilizadas nos pregões eletrônicos;
- ✓ Prestação de suporte contínuo aos usuários e realização de manutenções corretivas e evolutivas.

n) SISPAT

- ✓ Sistema de Controle de Patrimônio. Tem por finalidade o controle de todos os bens da Autarquia, tanto móveis quanto imóveis, consolidados na carga patrimonial. Atualmente contam módulo que permite a leitura de código de barras para identificação e localização de bens;
- ✓ Prestação de suporte contínuo aos usuários e realização de manutenções corretivas e evolutivas.

o) SISMAE

- ✓ Sistema de Manutenção de Máquinas e Equipamentos. Tem por finalidade o controle das Ordens de Serviço envolvidas no controle das manutenções de máquinas e equipamentos do DER/DF, e do Batalhão de Polícia Rodoviária – BPRV;
- ✓ Prestação de suporte contínuo aos usuários e realização de manutenções corretivas e evolutivas.

p) SISVISITANTE

- ✓ Sistema de Controle de Visitantes. Tem por finalidade o controle das entradas e saídas de pessoas no Ed. Sede do DER/DF;
- ✓ Prestação de suporte contínuo aos usuários e realização de manutenções corretivas e evolutivas.

q) SISEVI

- ✓ Sistema de Educação Viária. Tem por finalidade o controle das atividades da Transitolândia, tais como visitas à minicidade, campanhas e cartilhas educativas. Possui integração com a comunidade a partir de dois acessos externos disponíveis no site da Transitolândia, <http://transitolandia.der.df.gov.br/>, um destinado as Escolas e outro aos estudantes;
- ✓ Prestação de suporte contínuo aos usuários e realização de manutenções corretivas e evolutivas.

r) SISPLAC

- ✓ Sistema de Placas. Tem por finalidade o controle do processo de fabricação, instalação e manutenção de placas de sinalização de trânsito que são demandadas e produzidas por equipe própria. Possui dois públicos alvos, aqueles que fabricam as placas no Núcleo de Sinalização – NUSIN, e aqueles que instalam e mantêm as placas, os Distritos Rodoviários;
- ✓ Prestação de suporte contínuo aos usuários e realização de manutenções corretivas e evolutivas.

s) SISCOP

- ✓ Sistema de Controle Operacional. Tem por finalidade o controle das atividades da Gerência de Controle Operacional, da Diretoria de Fiscalização, da Superintendência de Trânsito. O público alvo são os Agentes de Trânsito;
- ✓ Prestação de suporte contínuo aos usuários e realização de manutenções corretivas e evolutivas.

t) SITE DA TRANSITOLÂNDIA

- ✓ Solução disponível na Internet através do endereço <http://transitolandia.der.df.gov.br>, que tem por objetivo divulgar as funções e atividades da Escola Vivencial de Trânsito – Transitolândia. Além do conteúdo estático, com textos informativos e fotos das diversas campanhas educativas promovidas, o site possui integração com o SISEVI, permitindo assim que escolas atualizem dados, agendem visitas à minicidade, e que crianças naveguem e

preenchem virtualmente cartilhas educativas de trânsito, inclusive com emissão de certificado ao final;

- ✓ Prestação de suporte contínuo aos usuários e realização de manutenções corretivas e evolutivas.

u) LICITAÇÕES

- ✓ Módulo sistêmico desenvolvido para gerar os anexos dos pregões eletrônicos do DER/DF. A solução captura todas as informações dos Pedidos de Compra de Material – PCM's do SISMAT, gerando e controlando os anexos das licitações;
- ✓ Prestação de suporte contínuo aos usuários e realização de manutenções corretivas e evolutivas.

v) PORTAL INTRANET

- ✓ Solução que integra notícias, informações e serviços relevantes à comunidade interna do DER/DF, tais como acesso a sistemas, formulários, contracheque, carga patrimonial setorial, lista de materiais, lista de e-mails, telefones, aniversariantes, dentre outros;
- ✓ Prestação de suporte contínuo aos usuários e realização de manutenções corretivas e evolutivas.

w) PORTAL INTERNET – SITE

- ✓ Solução que integra notícias, informações e serviços relevantes ao cidadão, tais como licitações, pedidos de autorização especial de tráfego, pedidos de ocupação de faixa de domínio, procedimentos relativos a multas de trânsito, dentre outros. Atualmente o conteúdo disponibilizado no site do DER/DF, vem sendo alimentado, na sua maioria, pelo próprio gestor, ou seja, a Assessoria de Comunicação – ASCOM, que foi devidamente qualificada pela equipe da CTINF. Desse modo, a equipe de TI ficou a cargo de questões exclusivamente técnicas;
- ✓ Prestação de suporte contínuo aos usuários e realização de manutenções corretivas e evolutivas.

3. PROJETOS

Atualmente, as Unidades integrantes da Coordenação de Tecnologia da Informação estão dando andamento aos seguintes projetos:

a) Aquisição de Licenças Microsoft

- ✓ O procedimento de aquisição de subscrição de licenças Microsoft está materializado no processo nº 113013019/2015.

b) Certificação digital

- ✓ Continuidade ao estudo de viabilidade iniciado em 2014, para a aquisição de certificação digital pela entidade.

c) Aquisição de storage, computadores, estações gráficas e notebooks

✓Encontra-se em andamento um projeto para aquisição de ativos para a melhoria da infraestrutura da Superintendência de Trânsito processo nº 113004372/2014 em instalação- 2015

d) Prestação de serviços especializados em indicadores (DevInfo)

✓Está em fase de implantação o processo nº 113004065/2013, que trata da prestação de serviços especializados em indicadores em instalação - 2015.

e) Link de internet

✓O processo nº 113007691/2014 tem como meta adquirir uma solução que melhore a velocidade da internet do DER/DF, dando maior agilidade aos trabalhos da entidade.

f) Prestação de serviços de telefone fixo comutado

✓Por meio do processo nº 113.007469/2014, a CTINF busca reduzir os custos com a telefonia no DER/DF (gestão e acompanhamento).

g) Prestação de serviço de telefonia contingencial

✓Por meio do processo nº 113.006477/2015, a CTINF busca reduzir os custos com a telefonia no DER/DF.

h) Projeto de ampliação do sistema VOIP/Equipamento

✓Por meio do processo nº 113.003946/2015, através da aquisição de mais equipamentos.

i) Gerador de Energia

✓Por meio do processo nº 113.006317/2015, através da aquisição de equipamento gerador de energia.

j) Projeto de Manutenção da rede de cabeamento lógico e Elétrico

✓Por meio do processo nº 113.0012502/2015, através de adesão a Ata de registro de preço (em andamento).

k) Estudo e levantamento para projeto Wifi

✓Por meio do processo nº 113.0012502/2015, através de adesão a Ata de registro de preço (em andamento).

l) Projeto de manutenção do sistema VOIP

✓Por meio do contrato nº18/2015 processo nº 113.006705/2015 (em execução).

m) Aquisição de sistema para controle da administração da malha rodoviária

- ✓ Aquisição de um sistema que permita ao DER possuir um controle maximizado sobre as manutenções realizadas na malha rodoviária. (sugestão do TCDF)

n) **Aquisição de sistema nos moldes de Rede Social para proporcionar maior interação da autarquia com o cidadão.**

4. PARCERIA COM TERCEIROS

Tendo em vista a reduzida equipe de técnicos capacitados em Tecnologia da Informação e Comunicação - TIC, servidores desta Autarquia, foram firmados alguns contratos com empresas especializadas visando um melhor atendimento das demandas de TIC. Ademais, em determinadas situações, tais parcerias se apresentam de fato como a melhor solução. Abaixo estão listados os contratos de parceria.

- a) **PANACOPY** - Prestação de serviços de impressão e reprografia corporativa através do Contrato 40/2014.
- b) **SIMPLE** – Prestação de serviço especializado em Tecnologia DevInfo.
- c) **ORBITEL**- Prestação de serviços de manutenção dos rádios de comunicação da Sede do DER com o Parque Rodoviário, Distritos Rodoviários, BPRV Sede e postos da BPRV, através do Contrato 25/2011.
- d) **NETWORLD** – Prestação de serviço de link de internet para os setores responsáveis por pregões e licitações do DER/DF, através do Contrato 15/2012.
- e) **NETWORLD** – Prestação de serviços de telefonia fixa através do contrato 16/2015;
- f) **OI** – Prestação de serviço de telefonia comutada através do contrato 61/2014.
- g) **CENTRAL IT** - Prestação de serviços especializados de Tecnologia da Informação (TI), contemplando serviços de especialistas em suporte e administração de sistemas de redes, digitalização e atendimento de usuários mediante demanda destas atividades, através do Contrato 016/2011.
- h) **NETSCIENCE** – Prestação de serviços para configuração de PABX digital de telefonia VOIP por meio do Contrato nº 38/2013 (gestão em 2015).
- i) **BENTLEY** – Prestação de serviços de suporte técnico para solução *ProjectWise* e fornecimento de licenças de *software* de engenharia, através do Contrato 10/2013. Esse contrato contempla os seguintes produtos:

- ✓ *MicroStation SELECT Subscription* (08 atualizações de *software*);
- ✓ *Bentley InRoads Site SELECT Subscription* (02 atualizações de *software*);
- ✓ *Bentley PowerCivil for Brasil SELECT Subscription* (06 atualizações de *software*);
- ✓ *ProjectWise Passport Perpetual License* (32 licenças);
- ✓ *ProjectWise Integration Server Perp Licences* (01 licença);
- ✓ *ProjectWise Web Server Perpetual License* (01 licença);
- ✓ *ProjectWise InterPlot Server Perpetual Licenses* (01 licença);
- ✓ *ProjectWise Publishing Server Perpetual Licenses* (01 licença);

- ✓ Suporte Técnico (por 12 meses);
- ✓ Treinamento para usuários (10 usuários).

j) **Poligraph** – Solução Integrada para Departamentos de Estradas de Rodagens – SIDER, mantida nesta Autarquia através do Contrato 41/2013. Tem por finalidade contratação de serviços técnicos de informática objetivando a continuidade e a sustentação da sistematização implantada para apoio ao modelo integrado de gestão de contratos de obras rodoviárias, segurança de trânsito de pessoas e de cargas no Sistema Rodoviário do Distrito Federal.

A solução é composta pelos módulos listados abaixo:

- **ACT – Sistema de Estatística de Acidentes de Trânsito**
 - ✓ Tem como objetivo principal disponibilizar visualmente as estatísticas de acidentes e possibilitar a emissão de diversos tipos de relatórios estatísticos de todos os acidentes ocorridos nas rodovias do Distrito Federal.
- **AET – Sistema de Controle da Autorização Especial de Trânsito**
 - ✓ Tem como objetivo principal a informatização do processo de emissão da AET, via sistema e Internet.
- **CQM – Sistema de Cálculo do Quantitativo de Medições de Obras Rodoviárias**
 - ✓ Tem como objetivo auxiliar os executores de contratos na elaboração da memória de cálculo da medição de obras rodoviárias.
- **FXD – Sistema de Faixa de Domínio**
 - ✓ Tem como objetivo controlar a utilização e exploração das faixas de domínio das rodovias sob jurisdição do DER/DF.
- **MIG – Módulo de Informações Gerenciais**
 - ✓ Tem como objetivos emitir relatórios e consultas a partir de informações pertinentes às atividades de administração física e financeira de contratos de obras e orçamentos.
- **SGF – Sistema de Gestão Físico-Financeira de Contratos**
 - ✓ Tem por objetivo auxiliar os usuários no gerenciamento de contratos e montantes orçamentários.
- **SMO – Sistema de Gestão de contratos de Obras e Medições**
 - ✓ Tem como objetivo fazer a gestão de contratos por meio de: Acompanhamento dos saldos contratuais; Cálculo da medição dos serviços contratados; Controle e cálculo do reajuste; Provimento e controle de aditivos; Acompanhamento de cronogramas de execução; Gerenciamento do andamento físico de obras em execução; Controle da emissão de Atestados de Capacidade Técnica.

- **OAE – Sistema de Obras de Artes Especiais**
 - ✓ Tem como objetivo registrar as principais características das obras de arte especiais.

- **SCO – Sistema de Custos e Orçamento**
 - ✓ Tem como objetivo facilitar e agilizar os trabalhos dos profissionais que elaboram composições de serviços e orçamentos de obras rodoviárias e de edificações.

- **SCR – Sistema de Cadastro Rodoviário**
 - ✓ Tem por objetivo manter o cadastramento do Sistema Rodoviário do Distrito Federal – SRDF.

- **MICROSOFT** – Solução que contempla o uso de licenças de sistemas operacionais, aplicativos e soluções para rede, dados, servidores e estações de trabalhos, executada pelo contrato 004/2012, quem entrou em vigência em 17/04/2012, e foi renovado até 17/04/2015. Iniciou-se neste ano de 2015 um novo procedimento para aquisição, em caráter perpétuo, de licenças Microsoft. Produtos atualmente contratados:
 - ✓ Core CAL (500 licenças) distribuídas em:
 - *Windows Server Standard*
 - *Microsoft SharePoint*
 - *Microsoft Exchange Server*
 - *System Center Endpoint Protection*
 - *Licença de Gerenciamento de Clientes*
 - ✓ SharePoint Server (1 licença)
 - ✓ SQL Server Enterprise (2 licenças – 8 núcleos)
 - ✓ Windows Server Data Center(8 licenças)
 - *Microsoft Windows Server*
 - *Microsoft System Center*

- **Governo do Distrito Federal** – Disponibilização de sistemas que são centralizados. São eles:
 - ✓ SIGGO – Sistema Integrado de Gestão Governamental;
 - ✓ SIGRH – Sistema Integrado de Gestão de Recursos Humanos;
 - ✓ SICOP – Sistema Integrado de Controle de Processos;
 - ✓ TAG - Sistema de Ouvidoria e Gestão Pública;
 - ✓ E-Compras - Sistema de Controle e Acompanhamento de Compras e Licitações e Registro de Preços do Distrito Federal.

4.9. PROCURADORIA JURÍDICA

No decorrer do exercício de 2015, a Procuradoria Jurídica do DER/DF, promoveu os seguintes atos administrativos e judiciais:

	Atos	Quantidade
Administrativo	Contratos	24
	Convênios	1
	Pareceres	170
	Despachos	55
	Ofícios	159
	Memorandos	88
	Cartas de Cobrança	5
Judicial	Ações Judiciais recebidas	252
	Ações Judiciais propostas	44
	Precatórios Recebidos	2
	Precatórios Pagos	2
	Requisições de Pequeno Valor Recebidas	24
	Requisições de Pequeno Valor pagas	513
	Audiências	69

5.0. OUVIDORIA

O presente relatório de 2015 da Ouvidoria do DER-DF apresenta os resultados das atividades realizadas de janeiro a dezembro de 2015.

a) Equipe da Ouvidoria

A Ouvidoria é composta pelo Ouvidor Respondendo, 2 Técnicos de Atividades Rodoviárias (administrativo) e 2 Estagiários.

b) Dados Estatísticos

Neste Relatório de 2015 foram contabilizadas 1304 demandas recebidas, a saber: manifestações através do Sistema de Ouvidoria TAG – 1208, pedidos de acesso à informação através do e-SIC – 104 e outros registros - 73 (e-mails, Ofícios de outros Órgãos e Cartas/Requerimentos), bem como 207 documentos expedidos por esta Ouvidoria. Os dados foram coletados no período de 1º de janeiro a 31 de dezembro de 2015.

c) Demandas recepcionadas por mês

Durante o ano de 2015, obteve destaque o elevado número de demandas registradas nos meses de março e novembro, observando que neste último, o crescimento se deu devido à paralisação dos servidores do Departamento no mês de outubro.

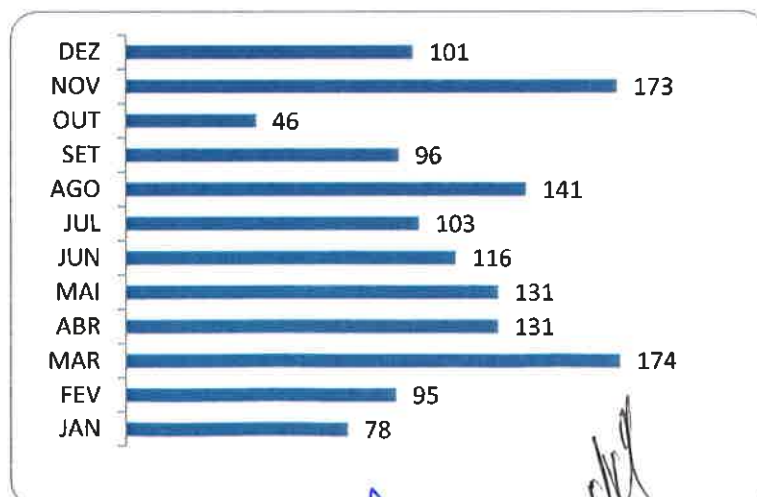

d) Demandas por tipo de manifestação

A Ouvidoria acolhe pedido de informação, reclamações, denúncias, elogios, sugestões e solicitação.

A manifestação mais recorrente foi a solicitação, que neste ano atingiu a marca de 51,76% das ocorrências, seguindo da reclamação, com 21,22%.

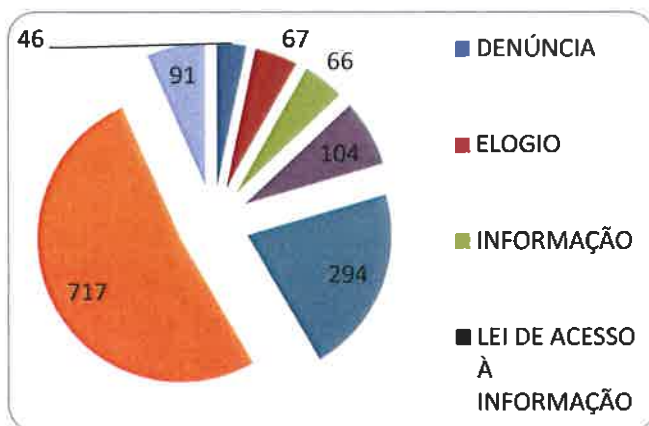

e) Demandas formalizadas por acesso

A forma de acesso mais utilizada foi o Sistema de Ouvidoria TAG, que hoje é o sistema oficial das Ouvidorias do GDF.

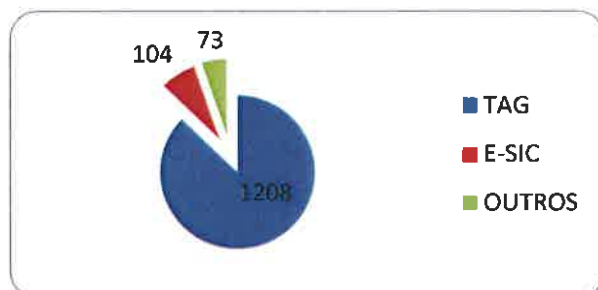

f) Demandas por Público

Os dados apresentados foram computados considerando as categorias: masculino, feminino, anônimo e pessoa jurídica. O público masculino foi o destaque neste item com 60,57%.

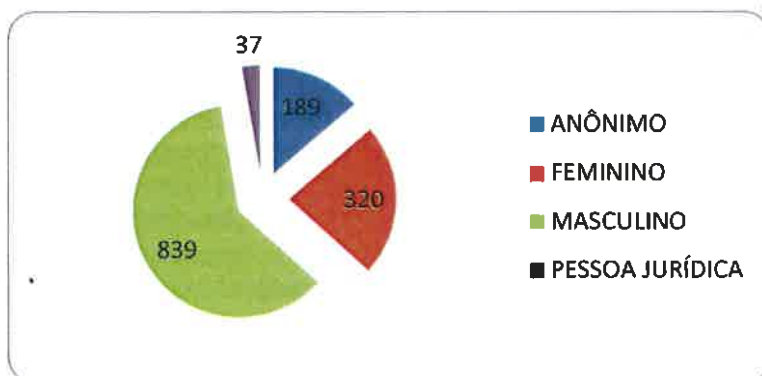

g) Demandas por Assunto

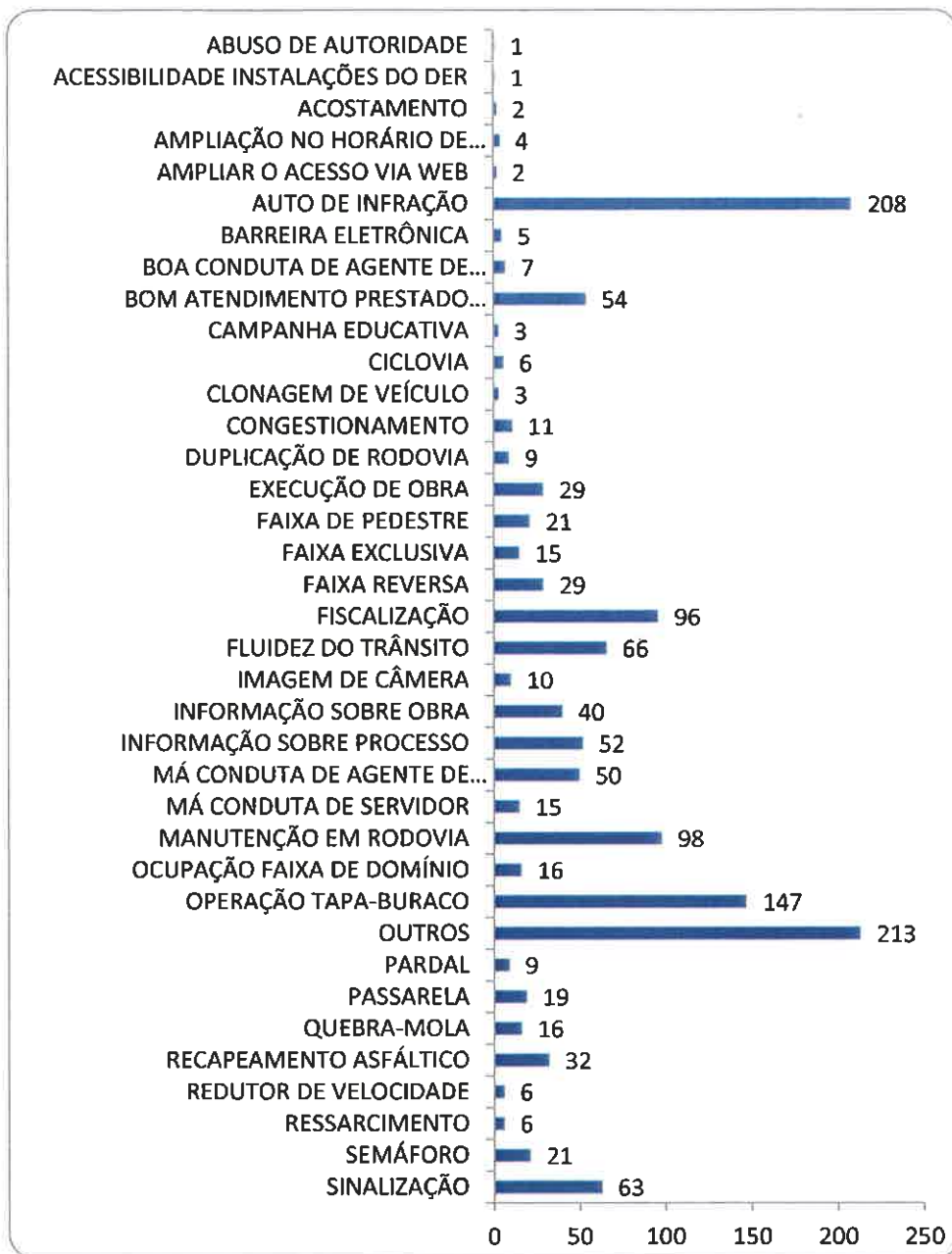

[Handwritten signature]

[Handwritten signature]

[Handwritten signature]

[Handwritten signatures and initials]

h) Demandas por Rodovia

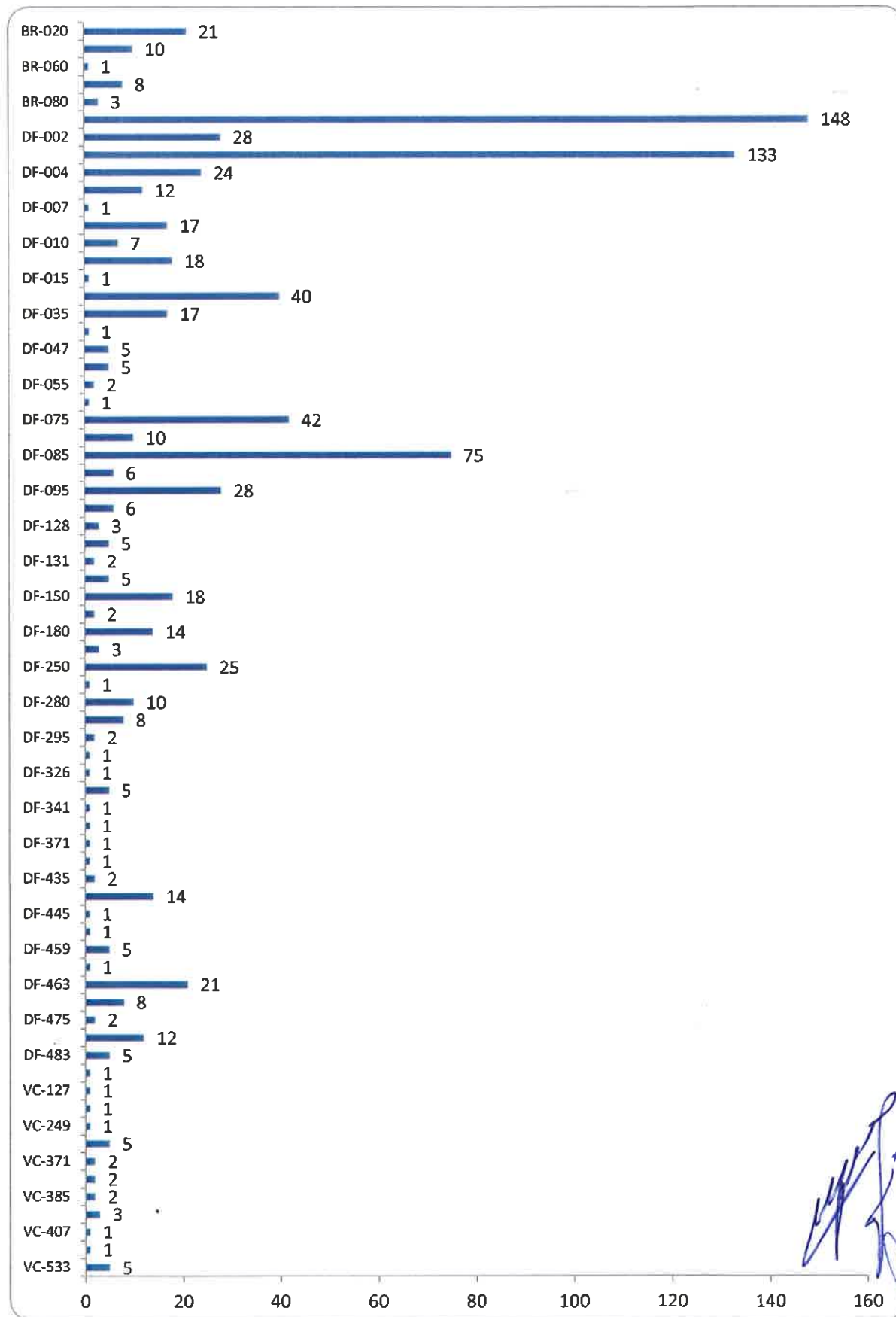

i) Setores Demandados

A seguir, estão destacados todos os setores do Departamento para os quais houve demandas.

A Ouvidoria figurou como a maior demandada com 24,25% das manifestações, tendo em vista que a mesma conseguiu finalizar as manifestações, sem necessidade de tramitá-las para outros setores. Em seguida tem-se a Superintendência de Trânsito 21,73% e Superintendência de Obras 21,51%.

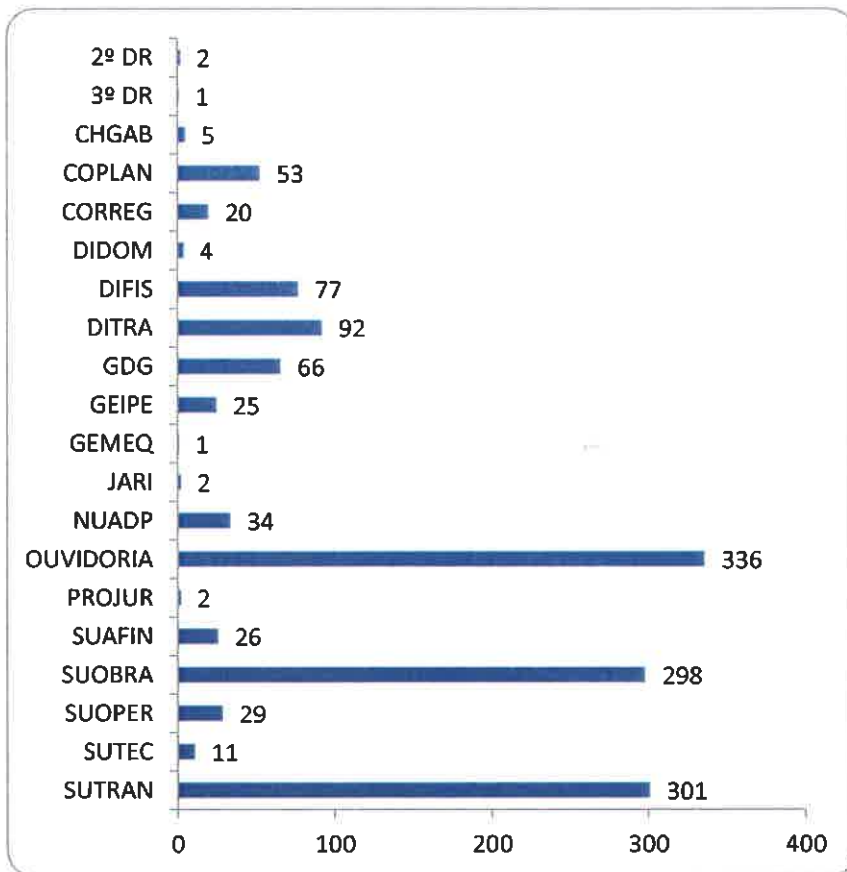

j) Resolubilidade

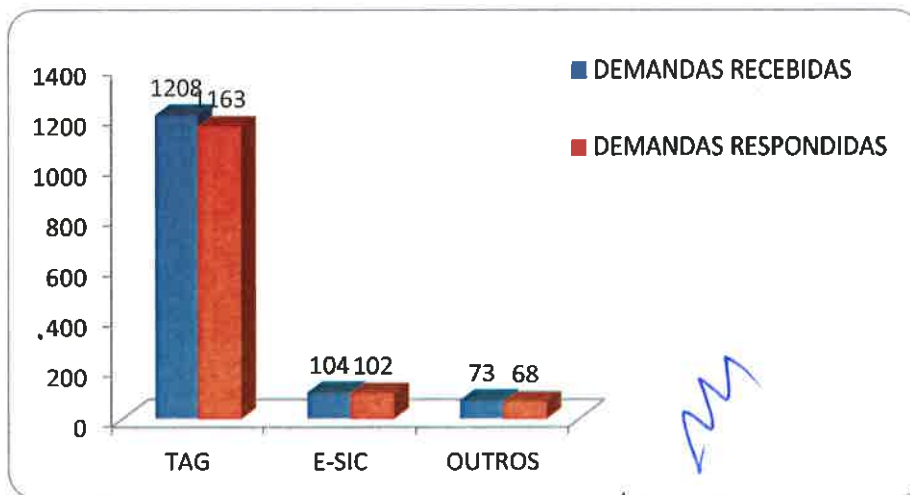

k) Documentos Expedidos

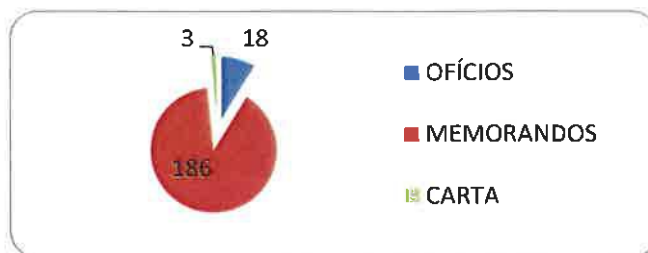

l) Considerações Finais

A Ouvidoria do DER-DF tem realizado um trabalho, sendo o canal entre o Cidadão e o Departamento, levando a este as solicitações de adoção de providências visando a melhoria dos serviços prestados de modo específico e geral.

Busca-se constantemente a qualificação da equipe e das ações para que os resultados possam ser melhorados. Nesse propósito de atender sempre da melhor forma possível a Ouvidoria trabalha com transparência, acolhendo e respeitando os Cidadãos que procuram seus serviços diariamente, garantindo o sigilo (quando for necessário e solicitado) e o direito à resposta.

6.0. DIAGNÓSTICO DO DESENVOLVIMENTO DA AUTARQUIA

A atuação do DER/DF estimulando e promovendo melhoria e desenvolvimento do Sistema Rodoviário do DF, conforme os destaques mencionados neste relatório visaram à cooperação com o Governo no alcance da melhoria do funcionamento do Estado por meio do compartilhamento de recursos e conhecimento, da diminuição do desperdício em suas ações e discussões com vista ao bom funcionamento das vias públicas, na construção, conservação e restauração das rodovias do SRDF e dos Municípios limítrofes que fazem parte da Região Integrada de desenvolvimento do DF e entorno e de forma mais efetiva na implementação das políticas públicas.

Por intermédio dos 5 (cinco) Distritos Rodoviários/SUOBRA, o DER-DF vem efetuando a manutenção rotineira e periódica dos quase 1.913 km de rodovias do SRDF, bem como atendendo a diversos pleitos de várias Secretarias, das Administrações Regionais, de Associações de Produtores Rurais e outras comunidades. Em solenidades públicas tem sido destacado pelos governantes o papel do DER/DF na consecução dos objetivos traçados e como parceiro das comunidades rurais, promovendo a interligação com as cidades do DF e do Entorno.

O Distrito Federal constitui um importante centro de distribuição de cargas pelos corredores de transporte interligados no DF. Hoje, não somente o Distrito Federal, mas também o entorno, dispõem de uma rede de rodovias que, mantidas pelo DER/DF, atendem as necessidades de transporte de pessoas, de mercadorias e de escoamento da produção agropecuária.

Para a melhoria da infraestrutura viária foram realizadas obras de pavimentação de rodovias, duplicação, restauração, ciclovias, adequação de interseções, e outras intervenções que conduzam ao aumento de capacidade das rodovias com elevado Volume Médio Diário, construção de novas ligações rodoviárias; pavimentação de algumas rodovias vicinais; conservação e manutenção do patrimônio já existente, além da sinalização, controle de tráfego e fiscalização eletrônica.

As estatísticas oficiais do Distrito Federal em relação a Trânsito mostram que o número de acidentes fatais em rodovias por 10.000 veículos reduziu significativamente, de um Índice alcançado de 1,07% em 2014 para 0,79% (dados preliminares) em 2015 (considerando-se apenas as rodovias do SRDF que estão na circunscrição do DER/DF). O esforço do DER/DF tem sido alcançado e recompensado.

Através dos resultados obtidos podemos avaliar e formar subsídios para a formulação das políticas públicas do GDF dirigidas para a redução cada vez maior do índice de acidentes fatais de trânsito rodoviário no Distrito Federal e dos seus custos, como: atuando na definição de prioridades de investimento; no tratamento dos Pontos Críticos de Trânsito; na restauração e melhoramento da rede rodoviária existente; na moderação do tráfego visando reduzir a velocidade dos veículos e na educação para mudar o comportamento dos condutores, melhorar a segurança do tráfego e a qualidade de vida da população; na melhor avaliação econômica dos projetos de segurança rodoviária como: controle eletrônico da velocidade nas rodovias, intensificação da fiscalização de trânsito, educação para o trânsito; tudo isto tem contribuído para a diminuição da frequência e da gravidade dos acidentes e retrata também a mudança no comportamento dos motoristas.

Em 2015 os investimentos previstos em infraestrutura foram direcionados a construção, duplicação e recuperação de rodovias e objetivaram melhorar o trânsito da Saída Norte – com a finalização dos projetos do BRT-Norte, e início das obras no trecho do Torto ao Colorado, bem como o início da implantação do Trevo de Triagem Norte. Tiveram prosseguimento os projetos para a implantação do Corredor Sudoeste, que se iniciará pela DF-075 (EPNB) com a ampliação de capacidade desta rodovia e a implantação do respectivo corredor para ampliar a capacidade de transporte dos eixos de ligação Plano Piloto com as cidades satélites, com a criação de faixas adicionais, sinalização semafórica, implantação de faixas exclusivas para transporte público, ciclovias, viadutos, dentre outras.

Além disso, também elaborou relatórios de cumprimento das condicionantes de licenças ambientais; de monitoramento ambiental; de acompanhamento de recuperação ambiental; recuperação de áreas degradadas; levantamentos florísticos e plano de desmate.

Na área de Engenharia de Tráfego desenvolveu levantamento estatístico de tráfego e de velocidades; sobre a localização de locais críticos de acidentes de trânsito nas rodovias do DF; executou diversos projetos de engenharia de tráfego, visando à segurança dos veículos e pedestres.

A nossa responsabilidade envolve, portanto o alcance de resultados concretos e temos realizado gestões junto as Secretarias de Planejamento e de Governo para que os tetos orçamentários estabelecidos sejam factíveis, que não sejam promovidos cortes de despesa quando da consolidação da proposta orçamentária, principalmente relativos a obras e instalações; que os fluxos de liberação de recursos sejam compatíveis com o cronograma físico-financeiro das obras e serviços; que as despesas de custeio sejam atendidas nos valores e prazos pactuados; e que possamos contar com os recursos adicionais solicitados quando da elaboração da proposta orçamentária para atendimento às demandas da sociedade. Nossa contribuição em 2015 não foi maior devido às limitações orçamentárias e financeiras.

Entendemos que o DER/DF tem sempre contribuído e se empenhado no sentido de cumprir com efetividade para a consecução das Políticas Públicas e incluir-se entre as organizações que perseguem o caminho da excelência.

As perspectivas para 2016 são muitas. São propósitos maiores e permanentes do DER-DF, tais como: controle efetivo das faixas de domínio das rodovias do DF; fortalecimento da imagem institucional da Autarquia junto aos servidores e a comunidade; integração com outros órgãos públicos para a consecução de programas e atividades que concorram para a melhoria da infraestrutura rodoviária do DF; redução do número de acidentes nas rodovias do DF; aprimoramento das atividades de construção e manutenção das rodovias, tendo sempre por

visão promover maior conforto, segurança e fluidez do trânsito e garantir padrões de qualidade nos serviços prestados à sociedade.

São também expressos projetos para 2016 principalmente para: atender a problemas estratégicos de infraestrutura rodoviária, com a continuidade da implantação dos corredores de transporte, aprovação de estudos de impacto de polos geradores de tráfego, a construção de ciclovias ao longo das rodovias, o aumento da segurança de trânsito, garantindo a fluidez no trânsito com a construção de viadutos/pontes, alargamentos, duplicação, pavimentação e restauração de rodovias; bem como o início dos projetos fundamentais para o GDF como a pavimentação e aumento de capacidade das rodovias constantes do Anel Viário, e do Projeto de pavimentação denominado "Caminho das Escolas"; tudo isto realizado, preservando-se as nascentes, a fauna e a flora existentes na região.

7.0. ANEXO I – RELATÓRIO DE ACOMPANHAMENTO DOS PRINCIPAIS INVESTIMENTOS DE 2014 – ANDAMENTO DAS PRINCIPAIS AÇÕES

No Anexo I é apresentado o Relatório de Acompanhamento da Execução Orçamentária do exercício 2015, compreendendo a relação dos Projetos e Atividades Iniciadas e/ou Concluídas.

8.0. IDENTIFICAÇÃO DOS RESPONSÁVEIS PELA ELABORAÇÃO DO RELATÓRIO

- **Diretor Geral do DER/DF:** HENRIQUE LUDUVICE

Telefones: 3111-5506 – E-mail: luduvic@der.df.gov.br

Assinatura: _____

- **Coordenação de Planejamento – COPLAN:**

Coordenador: RUI CORRÊA VIEIRA – Agente de Planejamento

Telefone: 3111-5534 – E-mail: rui.vieira@der.df.gov.br

Assinatura: _____

Gerente de Planejamento e Acompanhamento: MAGDA LEONOR EL-CORAB MOREIRA – Agente de Planejamento

Telefone: 3111-5536 – E-mail: magda.moreira@der.df.gov.br

Assinatura: _____

Diretor de Orçamento, Finanças e Contabilidade: CARLOS GERALDO CAIXETA CRUZ – Agente de Planejamento

Telefone: 3111-5564 – E-mail: carlos.caixeta@der.df.gov.br

Assinatura: _____

- **Superintendência Administrativa e Financeira – SUAFIN:** MAURÍCIO THEODÓSIO MATTOS MARQUES

Telefone: 3111-5559/3111-5560 – E-mail: mauricio.marques@der.df.gov.br

Assinatura: _____

- **Superintendência Técnica– SUTEC:** ELCY OZÓRIO DOS SANTOS

Telefone: 3111-5629 - E-mail: elcy.santos@der.df.gov.br

Assinatura: _____

- **Superintendência de Obras – SUOBRA: CRISTIANO ALVES CAVALCANTE**
Telefone: 3111-5706 - E-mail: cristiano.cavalcante@der.df.gov.br
Assinatura: _____

- **Superintendência de Operações – SUOPER: MURILO DE MELO SANTOS**
Telefone: 3111-5716 - E-mail: murilo.santos@der.df.gov.br
Assinatura: _____

- **Superintendência de Trânsito – SUTRAN: CRISTIANO ALVES CAVALCANTE**
(Respondendo)
Telefone: 3111-5668 - E-mail: cristiano.cavalcante@der.df.gov.br
Assinatura: _____

- **Procuradoria Jurídica – PROJUR: JÚLIO CÉSAR MOTA**
Telefone: 3111-5521 - E-mail: projur@der.df.gov.br
Assinatura: _____

- **Coordenação de Tecnologia da Informação – CTINF: OSMAR QUIRINO DA SILVA**
Telefone: 3111-5545 - E-mail: osmar.silva@der.df.gov.br
Assinatura: _____

- **Corregedoria: MARZO ENDRIGO DE ALMEIDA**
Telefone: 3111-5528 - E-mail: marzo.almeida@der.df.gov.br
Assinatura: _____

- **Fotógrafo - Geilson Macedo Lima**
(créditos de todas as fotos constantes dos relatórios e no site do DER/DF)

**RELATÓRIO DE
ACOMPANHAMENTO DOS PRINCIPAIS
INVESTIMENTOS DE 2015**

ANEXO I

Andamento das Principais Ações

Handwritten signatures and initials in blue ink are scattered across the bottom of the page, including a large signature on the left, a circular mark, and several other initials and signatures on the right side.

SERVIÇO DE MANUTENÇÃO DE CONEXÕES DE RÁDIO

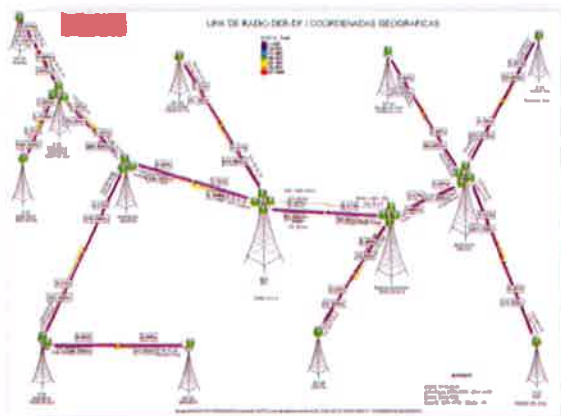

Programas de Trabalho:

26.122.2800.8517.0014 (2011)

26.122.6010.2557.2569 (2013/2014/2015)

Etapa 6 SAG 2015

Nº do Processo: 113.000.559/2011

Nº do Contrato: 025/2011

Empresa: Orbitel Telecomunicações e Informática Ltda.

Data de início: 21/11/2011

Data prevista de conclusão: 20/11/2016 (Sexto Aditivo)

Valor: R\$ 306.175,68 (Quarto Aditivo)

Recurso: Fonte 100

Executor: Thiago Vinícius de Melo Almeida

DESCRIÇÃO DOS SERVIÇOS: Serviços especializados de engenharia, contemplando a manutenção de sistema de comunicação de dados com todos os equipamentos de infraestrutura e serviços necessários para interligação das Unidades que compõem o complexo administrativo do DER/DF e BPRv (Batalhão de Policiamento Rodoviário). Farão parte da prestação dos serviços a manutenção, inspeção periódica dos rádios e *switches* e manutenção das torres de comunicação de micro-ondas que interligam os cinco Distritos Rodoviários e os postos do BPRv com a sede do Órgão.

AVANÇO FÍSICO: As atividades realizadas no 6º bimestre foram: renovação do contrato de manutenção; reestabelecimento das conexões 3º e 5º Distritos, reestabelecimento das conexões da repetidora de Ceilândia, Ajuste na conexão entre parque rodoviário e sede, troca de equipamentos de rádio, devido queima por raios.

CAMPANHAS EDUCATIVAS DE TRÂNSITO



Programa de Trabalho: 26.782.6215.2460.0001(2012)

Etapa 23 SAG 2014/ Etapa 10 SAG 2015

26.782.6215.2541.0004 (Quinto Aditivo)

Nº do Processo: 113.008.698/2011

Contrato: 027/2011

Empresa: Gráfica e Editora Movimento

Data de Início: 19/12/2011

Data prevista de conclusão: 18/12/2016(Sexto aditivo)

Valor Anual: R\$ 1.700.000,00 (Quinto Aditivo)

Recurso: Fonte 237, 220 e/ou 100 (Quinto Aditivo)

Executor: Fábio Vargas Mendes (IS de 07/08/2015)

DESCRIÇÃO DOS SERVIÇOS: Prestação de serviços gráficos e diagramação de campanhas educativas de trânsito e meio ambiente, por meio de confecção de livros, livretos, manuais, cartilhas, cartazes, folders, banners e demais serviços gráficos.

AVANÇO FÍSICO: Durante o 6º bimestre, o DER/DF por meio da Diretoria de Educação deu continuidade a campanha "paz e cidadania no trânsito", com o intuito de conscientizar todos os usuários do trânsito de nossa cidade, realizando visitas as Regiões Administrativas atingindo cerca de 2.650 pessoas.

Assinaturas manuscritas em azul no rodapé da página.

ENGEBRAS S/A INDÚSTRIA, COMÉRCIO E TECNOLOGIA DE INFORMÁTICA



Programa de Trabalho:
26.782.6215.2541.0001
Etapa 24 SAG 2014/ Etapa 11 SAG 2015
Nº do Processo: 113.001.225/2008
Nº do Contrato: 028/2011
Empresa: Engebrás S/A Indústria, Comércio e
Tecnologia de Informática
Data de Início: 23/12/2011
Data prevista de conclusão: 23/12/2016 (Quinto
Aditivo)
Valor: R\$ 21.979.430,01 (Quinto Aditivo)
Recurso: Fonte 237
Executor: Eng.º Murilo de Melo Santos

DESCRIÇÃO DA OBRA ou SERVIÇO: Monitoramento e gestão das informações de tráfego necessários ao controle e fiscalização de velocidade pontual através de equipamentos eletrônicos em pontos definidos no Edital, consistindo em elaboração de inventário, registros e ordenação de dados de contagem volumétrica de veículos com expedição concomitante de relatório individual para emissão de auto de Infração/Notificação (AI/N).

AVANÇO FÍSICO: Acumulado 100% até o 6º bimestre de 2015. Concluída a etapa de 2015.

LOCAÇÃO DE EQUIPAMENTOS DE RÁDIO COMUNICAÇÃO PARA GECOP



Programa de Trabalho:
26.782.6215.2541.0004 (Primeiro Aditivo)
Etapa 25 SAG 2014/ Etapa 12 SAG 2015
Nº do Processo: 113.003.563/2014
Nº do Contrato: 060/2014
Empresa: Lig MóBILE Telecomunicações Ltda.
Data da Assinatura do Contrato: 29/09/2014
Data prevista de conclusão: 28/09/2016 (Terceiro
Aditivo)
Valor dos Serviços: R\$ 1.146.696,00
Recurso: Fonte 237
Executor: Daniel dos Santos Sampaio (IS, 27/05/2015)

DESCRIÇÃO DO SERVIÇO: Contratação de serviço móvel especializado (SME) do tipo sistema troncalizado digital tecnologia tetra para locação de equipamentos para Gerência de Controle Operacional da Diretoria de Fiscalização de Trânsito da Superintendência de Trânsito do DER-DF.

AVANÇO FÍSICO: Prestação de serviços dentro da normalidade. Total Geral pago = R\$ 1.328.892,00 (contemplando o exercício de 2015).

25/01/2016

[Handwritten signatures and initials in blue ink at the bottom of the page]

PROCESSAMENTO ELETRÔNICO DE MULTAS, ENGENHARIA DE TRÁFEGO, EDUCAÇÃO DE TRÂNSITO, FISCALIZAÇÃO DE TRÂNSITO, ESTATÍSTICA DE ACIDENTES DE TRÂNSITO E MONITORAMENTO AÉREO DAS RODOVIAS



DETRAN-DF
DEPARTAMENTO DE TRÂNSITO
DO DISTRITO FEDERAL



Programa de Trabalho:
26.782.6215.2541.0001
Etapa 24 SAG 2014/ Etapa 11 SAG 2015
Nº do Processo: 113.007.132/2008
Nº do Convênio: 001/2010
Conveniado: Departamento de Trânsito do Distrito Federal - DETRAN/DF
Data de Início: 03/12/2010
Data prevista de conclusão: 23/11/2015 (Sexto Aditivo)
Recursos: Fontes 100, 237
Executor: Engº Murilo de Melo Santos

DESCRIÇÃO DO SERVIÇO: O presente Convênio tem por objetivo reduzir os níveis de acidentes nas vias urbanas e rurais do DF, tendo por objeto a delegação entre os convenientes da competência para lavratura do auto de infração de trânsito, nos limites das condições e circunstâncias fixadas neste instrumento, bem assim a cooperação mútua para a execução das seguintes atividades: Processamento de Dados, Engenharia de Tráfego, Educação no Trânsito, Estatística e Monitoramento Aéreo.

AVANÇO FÍSICO: Executado 17% no 6º bimestre. Acumulado 100%. Convênio concluído.

FISCALIZAÇÃO POLICIAL NAS RODOVIAS DO SISTEMA RODOVIÁRIO DO DF, SOB CIRCUNSCRIÇÃO DO DER/DF



Programa de Trabalho:
26.782.6215.2541.0001
Etapa 24 SAG 2014/ Etapa 11 SAG 2015
Nº do Processo: 054.001.403/2011
Nº do Convênio: 001/2012
Conveniado: Polícia Militar do Distrito Federal
Data de Início: 11/05/2012
Data prevista de conclusão: 21/05/2017
Recursos: Fontes 237, 437
Executor: Engº Murilo de Melo Santos

DESCRIÇÃO DO SERVIÇO: Delegação de competência aos Policiais Militares do Distrito Federal para fiscalização de trânsito nas rodovias do Distrito Federal sob circunscrição do DER/DF.

AVANÇO FÍSICO: Executado 16,6% no 6º bimestre. Acumulado 100%. Concluída a etapa de 2015.

(Handwritten signatures and initials in blue ink)

SERVIÇO INTEGRADO MÓVEL PARA GESTÃO DE TRÂNSITO E MOBILIDADE



Programa de Trabalho:
26.782.6215.2541.0004 (Segundo Aditivo)
Etapa 25 SAG 2014/ Etapa 12 SAG 2015
Nº do Processo: 113.011.356/2013
Nº do Contrato: 014/2014
Empresa: OI Móvel S.A (Primeiro Aditivo)
Data da Assinatura do Contrato: 28/03/2014
Data prevista de conclusão: 10/06/2016 (Segundo Aditivo)
Valor anual: R\$ 1.024.620,00 (Segundo Aditivo)
Recursos: Fontes 237/437
Executora: Graziela de Sousa Portela
Co-Executor: 2º Tenente QOPMA Clemilton de Moura Andrade (IS de 16/07/2015)

DESCRIÇÃO DO SERVIÇO: Serviço Integrado Móvel para Gestão de Trânsito e Mobilidade – SIMGTM, incluindo serviços de instalação, suporte técnico e repasse de conhecimentos para atender a necessidade do DER/DF. Equipamento do tipo celular que utiliza rede de telefonia e de internet para comunicação interna, consulta de veículo e habilitação, registro de infrações de trânsito (*on line*), registro de ocorrência de acidente de trânsito, emissão de ficha de missão e relatórios voltados para a fiscalização de trânsito e demais funções afins à autarquia.

AVANÇO FÍSICO: Prestação dos serviços dentro da normalidade em 2015.

MONITORAMENTO E GESTÃO DAS INFORMAÇÕES DE TRÁFEGO



Programa de Trabalho:
26.782.6215.2541.0001
Etapa 24 SAG 2014/ Etapa 11 SAG 2015
Nº do Processo: 113.001.811/2009
Nº do Contrato: 041/2014
Empresa: Eliseu Kopp & Cia. Ltda.
Data da Assinatura do Contrato: 25/06/2014
Data prevista de conclusão: 24/12/2016
Valor inicial: R\$ 6.445.569,64
Recurso: Fonte 237
Executor: Engº Darione José Maria Cavalcanti de Oliveira

DESCRIÇÃO DO SERVIÇO: Prestação de serviços de monitoramento e gestão das informações de tráfego necessários ao controle e fiscalização de velocidade pontual através de equipamentos eletrônicos instalados em pontos definidos no Edital da Concorrência nº 008/2010. Complementarmente, deverão ser elaborados inventários, registros e ordenação de dados de contagem volumétrica de veículos, com expedição concomitante de relatório individual para emissão de autos de infração e notificação, utilizando medidores eletrônicos de velocidade fixos de operação autônoma.

AVANÇO FÍSICO: Andamento normal durante o ano de 2015.

25/01/2016

MANUTENÇÃO DA ESCOLA VIVENCIAL DE TRÂNSITO DO DER-DF



Programas de Trabalho:
26.782.2800.2904.0001 (2011) e
26.782.6215.2904.0001 (2012),
Etapa 27 SAG 2014/ Etapa 14 SAG 2015
Nº do Processo: 113.005.681/2010
Nº do Contrato: 011/2011
Empresa: Hot Cozinha Industrial
Data de Início: Março/ 2011
Data prevista de conclusão: 31/05/2016 (Quinto Aditivo)
Valor: R\$ 166.658,02 (Quinto Aditivo)
Recursos: Fonte 237
Executor: Hendrigo Samagaio de Abreu
Substituto (a): Clênia Gomes Pereira de Sousa (IS de 24/11/2015)

DESCRIÇÃO DOS SERVIÇOS: Lanche para as crianças das Escolas Públicas, que são levadas nos períodos matutino e vespertino, no Parque Rodoviário, aonde se situa a Escola Vivencial de Trânsito – TRANSITOLÂNDIA, com vistas a promoção de aulas e atividades relacionadas com a Educação para o Trânsito, para os alunos dos primeiros anos do ensino fundamental.

AVANÇO FÍSICO: No 6º Bimestre foram recebidas na Transitolândia: 1.725 crianças e 143 professores que participaram das ações de educação que o DER/DF promove. Alunos de 9 escolas visitaram e receberam palestras do corpo técnico do DER. A escola forneceu a todas as crianças um lanche, utilizando o contrato no valor de R\$ 6.350,47.

MANUTENÇÃO DA ESCOLA VIVENCIAL DE TRÂNSITO DO DER-DF



Programa de Trabalho: 26.782.6215.2904.0001
Etapa 27 SAG 2014/ Etapa 14 SAG 2015
Nº do Processo: 113.012.201/2013
Nº do Contrato: 012/2014
Empresa: Travel Bus Ltda - Me
Data de Início: 24/03/2014
Data prevista de conclusão: 23/03/2016 (Primeiro Aditivo)
Valor: R\$ 626.740,35 (Primeiro Aditivo)
Recurso: Fonte 237
Executor: Hendrigo Samagaio de Abreu
Substituto (a): Clenia Gomes Pereira de Sousa (IS de 24/11/2015)

DESCRIÇÃO DOS SERVIÇOS: Prestação de serviço de transporte de crianças a serem atendidas pela Escola Vivencial de Trânsito (Transitolândia) do DER-DF, conforme especificações e condições estabelecidas no Termo de Referência constante do Anexo I do Edital de Pregão Eletrônico nº 001/2014.

AVANÇO FÍSICO: No 6º Bimestre foram recebidas na Transitolândia: 1.725 crianças e 143 professores que participaram das ações de educação que o DER/DF promove. Alunos de 9 escolas visitaram e receberam palestras do corpo técnico do DER. Neste período foi oferecido transporte pelo DER para viabilizar a chegada dessas crianças à Transitolândia, utilizando o contrato no valor de R\$ 21.483,00.

Handwritten signatures in blue ink at the bottom of the page.

MANUTENÇÃO PREVENTIVA E CORRETIVA DOS EQUIPAMENTOS DO SISTEMA SEMAFÓRICO DO DER-DF



Programa de Trabalho:
26.782.6515.4198.0001
Etapa 31 SAG 2014/ Etapa 13 SAG 2015
Nº do Processo: 113.006.446/2014
Nº do Contrato Emergencial: 053/2014
Empresa: Sitran - Comércio e Indústria de Eletrônica Ltda.
Data de Início: 02/08/2014
Data prevista de conclusão: 02/02/2015
Valor: R\$ 616.088,04
Recurso: Fonte 237
Executor: Engº Carlos Alberto Mundim Pena

DESCRIÇÃO DOS SERVIÇOS: Manutenção preventiva e corretiva e assistência técnica dos equipamentos do sistema semafórico do DER-DF, instalados em diversos pontos do Distrito Federal.

AVANÇO FÍSICO: Executado 20% no 1º Bimestre. Acumulado 100%. Conclusão dos serviços em 2015.

MANUTENÇÃO PREVENTIVA E CORRETIVA DOS EQUIPAMENTOS DO SISTEMA SEMAFÓRICO DO DER-DF



Programa de Trabalho:
26.782.6515.4198.0001
Etapa 13 SAG 2015
Nº do Processo: 113.000.631/2015
Nº do Contrato Emergencial: 001/2015
Empresa: SITRAN – Comércio e Indústria de Eletrônica Ltda.
Data da Assinatura do contrato: 02/03/2015
Data prevista de conclusão: 28/08/2015
Valor: R\$ 616.088,04
Recurso: Fonte 237
Executor: Eng.º Carlos Alberto Mundim Pena

DESCRIÇÃO DOS SERVIÇOS: Manutenção preventiva e corretiva e assistência técnica dos equipamentos do sistema semafórico do DER-DF, instalados em diversos pontos do Distrito Federal.

AVANÇO FÍSICO: Executado 33,4% no 4º bimestre. Acumulado 100%. Contrato concluído.

Handwritten signatures and initials in blue ink at the bottom of the page.

MANUTENÇÃO PREVENTIVA E CORRETIVA DOS EQUIPAMENTOS DO SISTEMA SEMAFÓRICO DO DER-DF



Programa de Trabalho:
26.782.6215.4198.0001
Nº do Processo: 113.012.589/2015
Nº do Contrato Emergencial: 017/2015
Empresa: SITRAN – Comércio e Indústria de Eletrônica Ltda.
Data da Assinatura do Contrato: 04/09/2015
Data prevista de conclusão: 02/03/2016
Valor inicial: R\$ 808.758,48
Recurso: Fonte 237
Executor: Eng.º Carlos Alberto Mundim Pena

DESCRIÇÃO DO SERVIÇO: Prestação de serviços de manutenção preventiva e corretiva e, assistência técnica dos equipamentos do sistema semafórico do DER-DF, instalados em diversos pontos do Distrito Federal.

AVANÇO FÍSICO (%) E DESCRIÇÃO DA OBRA OU SERVIÇO REALIZADO NO 6º BIM. 2015:
Executado 33% no bimestre. Acumulado 66%. Andamento Normal.

FORNECIMENTO, MANUTENÇÃO E SUPORTE TÉCNICO DE EQUIPAMENTOS DE PAINÉIS DE MENSAGENS MÓVEIS



Programa de Trabalho:
26.782.6215.3209.0001 (Segundo Aditivo)
Etapa 25 SAG 2014/ Etapa 12 SAG 2015
Nº do Processo: 113.009.643/2013
Nº do Contrato: 066/2014
Empresa: Talentech-Tecnologia Ltda.
Data de Início: 15/12/2014
Data prevista de conclusão: 15/12/2016 (Segundo Aditivo)
Valor Anual: R\$ 3.291.836,40 (Segundo Aditivo)
Recurso: Fonte 237 (Segundo Aditivo)
Executora: Tainá de Aguiar Botelho

DESCRIÇÃO DOS SERVIÇOS: Fornecimento, implantação, manutenção e suporte técnico de painéis de mensagens variáveis e sistema de informação e orientação aos usuários, em tempo real e repasse de conhecimento para atender às necessidades do DER/DF.

AVANÇO FÍSICO: Quantidade de equipamentos operando até 6º bimestre é de 18 painéis. O valor gasto em novembro foi de R\$ 151.797,33 e em dezembro foi de R\$ 154.080,00.

25/01/2016

FORNECIMENTO, ATERRAMENTO E INSTALAÇÃO DE EQUIPAMENTO DO TIPO NO-BREAK



Programa de Trabalho:
26.782.6515.4198.0001 - Etapa 31 SAG 2014
26.782.6215.2541.0004 (Primeiro Aditivo) Etapa 12 SAG 2015
Nº do Processo: 113.007.053/2013
Nº do Contrato: 067/2014
Empresa: Sitran - Comércio e Indústria de Eletrônica Ltda.
Data de Início: 06/02/2015
Data prevista de conclusão: Paralisado até 16/05/2015 (Segundo Aditivo)
Valor: R\$ 160.000,00
Recursos: Fontes 237/437
Executora: Tainá de Aguiar Botelho

DESCRIÇÃO DOS SERVIÇOS: Fornecimento, aterramento e instalação de 20 equipamentos do tipo *no-break*, destinados a atender os cruzamentos semaforicos em vias urbanas do DF, incluindo o fornecimento de mão-de-obra e todos os materiais necessários à perfeita execução dos serviços.

AVANÇO FÍSICO (%) E DESCRIÇÃO DA OBRA OU SERVIÇO REALIZADO NO 4º BIM. 2015:
Os serviços foram concluídos e pagos em 31 de julho.

PAVIMENTAÇÃO VC-533, LIGAÇÃO DE BRAZLÂNDIA A PADRE LÚCIO



Programa de Trabalho:
28.782.6216.1475.1199
Etapa 86 SAG 2014/ Etapa 30 SAG 2015
Nº do Processo: 113.005.439/2012
Nº do Contrato: 039/2013
Empresa: NG Engenharia e Construções Ltda.
Data da assinatura do contrato: 22/11/2013
Data prevista de conclusão: 25/02/2016 (Sexto Aditivo)
Valor: R\$ 5.405.070,40 + R\$ 1.299.126,98= R\$ 6.704.197,38 (Quarto Aditivo)
Recurso: Fonte 100, 135 (Terceiro Aditivo)
Executor: Engº Antônio Gomes da Silva Filho
População da RA IV: 50.490

DESCRIÇÃO DA OBRA: Execução de obras para pavimentação de toda a extensão da rodovia vicinal VC-533, além de implantação de ciclovia, no trecho compreendido entre o seu entroncamento com as rodovias BR-080/251/DF/180 e a divisa com estado do Goiás (acesso ao Núcleo Rural Padre Lúcio). Extensão de 3,852 km. Concorrência nº 005/2013.

AVANÇO FÍSICO : Executado 0% no 6º bimestre. Acumulado 70% em 2015.

25/01/2016

Handwritten signatures and initials in blue ink at the bottom of the page.

DUPLICAÇÃO DA DF-463



Programa de Trabalho: 26.782.6216.1475.1199
Etapa 82 SAG 2014/ Etapa 28 SAG 2015
Nº do Processo: 113.005.051/2010
Nº do Contrato: 043/2014
Empresa: Serterra Transportes Escavações Terraplenagem e Pavimentação Ltda.
Data do Início: 10/07/2014
Data prevista de conclusão: 10/03/2016 (Oitavo Aditivo)
Valor: R\$ 6.552.350,76 (Sexto Aditivo)
Recursos: Fontes 100 e 135 (Quinto Aditivo)
Executor: Engº Guilherme José da Fonseca Berniz
População das RA's XXVII e XIV: 123.455 hab.

DESCRIÇÃO DOS SERVIÇOS: Execução das obras de duplicação da rodovia DF-463, adequação da rodovia e acessos aos Setores Habitacionais Mangueiral e Jardim Botânico. Extensão de 3,9 km. Concorrência nº 001/2014.

AVANÇO FÍSICO: Executado 20% no 6º bimestre. Acumulado 79% em 2015. Continuam os serviços de terraplenagem e pavimentação e iniciados os serviços de drenagem, obras de Arte Correntes e imprimação.

IMPLANTAÇÃO DA MARGINAL DA DF-480



Programa de Trabalho: 26.782.6216.1475.1199
Etapa 83 SAG 2014/ Etapa 29 SAG 2015
Nº do Processo: 113.001.927/2014
Nº do Contrato: 046/2014
Empresa: GW Construções e Incorporações Ltda.
Data da Assinatura do Contrato: 22/07/2014
Data prevista de conclusão: 31/01/2016 (Sétimo Aditivo)
Valor inicial: R\$ 4.459.511,78
Recurso: Fonte 100 e 135 (Sexto Aditivo)
Executor: Engº Eli Câmara
População das RA's II e XIII: 256.851 hab.

DESCRIÇÃO DO SERVIÇO: Execução das obras de implantação da marginal da rodovia DF-480, trecho entre a DF-001 e a UNB, com extensão de 6.001,24 m, compreendendo eixo principal e acessos. Concorrência nº 003/2014.

AVANÇO FÍSICO: Executado 8% no 6º bimestre. Acumulado 99% em 2015. Última medição paga. Aguardando aprovação de reajustamento de valores solicitado.

Handwritten signatures and initials in blue ink at the bottom of the page.

SERVIÇOS DE SONDAGEM NAS RODOVIAS DF-001, DF-095, VC-533 E DF-047



Programa de Trabalho:
26.782.6216.1475.1199 (2014)
26.782.6216.4195.0001 (Primeiro Aditivo)
Nº do Processo: 113.006.645/2014
Nº do Contrato: 065/2014
Empresa: Evolução Engenharia, Construção e Administração Ltda. - EPP
Data da Assinatura do Contrato: 04/12/2014
Data prevista de conclusão: 17/07/2015
Valor inicial: R\$ 20.495,90
Recursos: Fontes 100, 220, 420 (Primeiro Aditivo)
Executor: Willkerson Victor da Silva

DESCRIÇÃO DO SERVIÇO: Execução de sondagem na Rodovia DF-001, DF-095 e VC -533, no trecho: proximidades da Escola Fazendária (ESAF), Posto BPRv e Ponte Córrego Monjolo, respectivamente, e DF-047, no trecho: entre a intersecção das rodovias DF-025 (EPDB) com a DF-047 (EPAR) e a ponte no córrego Riacho Fundo (sentido Brasília/Aeroporto/Brasília) tudo conforme especificações nos anexos do Convite nº 01/2014.

AVANÇO FÍSICO: Executado 100% no 3º bimestre de 2015.

EXECUÇÃO DE CICLOVIA NA VILA BASEVI



Programa de Trabalho:
26.782.6216.1475.1199
Nº do Processo: 113.005.569/2014
Nº do Contrato: 002/2015
Empresa: NG Engenharia e Construções Ltda.
Data da Assinatura do Contrato: 20/04/2015
Data prevista de conclusão: 21/07/2015
Valor inicial: R\$ 330.539,54
Recurso: Fonte 135
Executor: Bruno Sousa Almeida
Substituta: Valéria Gonçalves Regis
População da RA XXVI: 98.700 hab.

DESCRIÇÃO DO SERVIÇO: Execução da obra de revestimento da ciclovia, trecho entre a DF-001 e a Vila Basevi com extensão de 1.462 m e largura de 3,00 m, conforme o Edital de Tomada de Preço nº 003/2014.

AVANÇO FÍSICO: Executado 5% no 4º bimestre. Acumulado 100% em 2015. A sinalização vertical e horizontal foram concluídas. A obra foi finalizada, o termo de recebimento provisório já foi emitido e aguardando o termo de recebimento definitivo.

25/01/2016

RESTAURAÇÃO DA DF-035 (EPCV)



Programa de Trabalho:
26.782.6216.1475.1199
Nº do Processo: 113.003.227/2014
Nº do Contrato: 005/2015
Empresa: JM Terraplenagem e Construções Ltda.
Data da Assinatura do Contrato: 28/04/2015
Data prevista de conclusão: 29/02/2016 (Quarto Aditivo)
Valor inicial: R\$ 3.679.562,85 + R\$ 48.482,26 = R\$ 3.728.045,11 (Segundo Aditivo)
Recurso: Fonte 135
Executor: Mozer Teixeira de Castro
Substituto: Geraldo Jacinto da Silva Filho
População da RA XXVII: 25.335 hab.

DESCRIÇÃO DO SERVIÇO: Execução das obras de restauração da rodovia DF-035 (EPCV), no trecho compreendido entre a DF-025 (EPDB) e o entroncamento com a DF-001 (EPCT) com extensão aproximada de 4,0 km, incluindo serviços de sinalização horizontal, tudo de acordo com as especificações nos anexos do Edital de Concorrência nº 008/2014.

AVANÇO FÍSICO: Executado 8% no 6º bimestre. Acumulado 98% em 2015. A obra está sendo finalizada. Aguardando a medição final.

RESTAURAÇÃO DA DF-440, TRECHO ENTRE A DF-263 E BR-020 – LOTE 01



Programa de Trabalho:
26.782.6216.1475.1199
Etapa 46 SAG 2015
Nº do Processo: 113.007.456/2013
Nº do Contrato: 068/2014
Empresa: NG Engenharia e Construções Ltda.
Data da Assinatura do Contrato: 30/12/2014
Data prevista de conclusão: 03/12/2015
Valor: R\$ 1.242.554,42
Recursos: Fontes 100, 348
Executor: Eng.º Kênio Márcio Avelar
Substituto: Geraldo Jacinto da Silva Filho
População das RA's V, XXVI e XXVIII: 221.522 hab.

DESCRIÇÃO DO OBJETO: Execução das obras de restauração da rodovia DF-440, no trecho compreendido entre a VC-263 e BR-020 (próximo a Sobradinho), do km 15,4 ao km 21,1, denominado Lote 01. Extensão de 5,7 km. Contrato nº 011/2013.

AVANÇO FÍSICO: Executado 0% no 6º bimestre. Acumulado 90% em 2015.

25/01/2016

Handwritten signatures and initials in blue ink are scattered across the bottom of the page, including a date stamp '25/01/2016'.

PROJETO EXECUTIVO DE ENGENHARIA E DE EIA/RIMA, DESTINADOS À IMPLANTAÇÃO DO SISTEMA DE TRANSPORTE COLETIVO DE PASSAGEIROS ENTRE AS CIDADES DE PLANALTINA, SOBRADINHO E PLANO PILOTO – CORREDOR EIXO NORTE.



Programa de Trabalho: 26.782.6216.1968.0013 (2012)
Etapa 42 SAG 2014/ Etapa 31 SAG 2015
Nº do Processo: 113.009.340/2011
Nº do Contrato: 063/2012
Empresa: Consórcio DF Interligado
Data de Início: 26/11/2012
Data prevista de conclusão: 31/12/2015 (Sexto Aditivo)
Valor: R\$ 12.251.695,70 + R\$ 233.714,04 (Terceiro Aditivo)= R\$ 12.485.409,74
Recursos: Fonte 100, 135 (Quarto Aditivo)
Executora: Eng.ª Ery do Nascimento Brandi de Oliveira (Instrução de Serviço de 18/03/2015)
População das RA's I, V, VI e XXVI: 563.648 hab.

DESCRIÇÃO DA OBRA: Projeto Executivo de Engenharia e de EIA/RIMA, destinados à implantação do sistema de transporte coletivo de passageiros entre as cidades de Planaltina, Sobradinho e Plano Piloto – Corredor Eixo Norte.

AVANÇO FÍSICO: Executado 1,16% no 6º bimestre. Acumulado 94,23% em 2015. Foram realizadas as seguintes etapas: Estudo Geológico-Geotécnico (rotativas): 0,75%; Estudo Ambiental (Obtenção de Licenças): 0,41%.

ELABORAÇÃO DE PROJETO EXECUTIVO DE ENGENHARIA E EIA/RIMA, DESTINADO AO CORREDOR EIXO SUDOESTE.

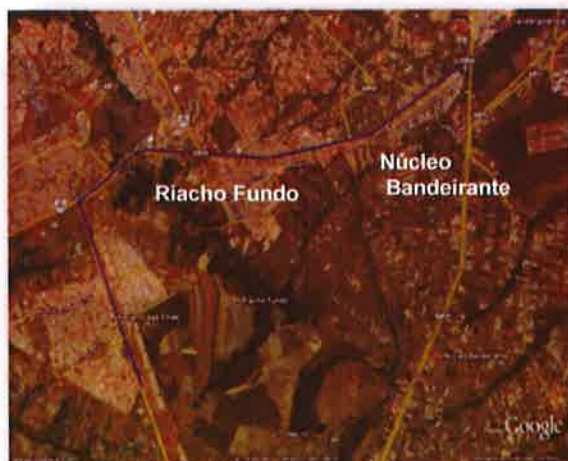

Programa de Trabalho: 26.782.6216.1968.0013
Etapa 72 SAG 2014/ Etapa 32 SAG 2015
Nº do Processo: 113.001.608/2013
Nº do Contrato: 036/2013
Empresa: ITEC Infra Tech Engenharia e Consultoria S.A
Data da assinatura: 17/10/2013
Data prevista de conclusão: 31/07/2016 (Sétimo Aditivo)
Valor: R\$ 9.681.024,81
Recursos: Fontes 100, 235 (Primeiro Aditivo), 135 (Segundo Aditivo), 335 (Sexto Aditivo)
Executores: Fabrício Ferreira Faiad, Elcy Ozório dos Santos, Wilson Eulálio Porto, Luciano dos Santos (Instrução de Serviço de 15/06/2014)
População das RA's I, III, VIII, XII, XV, XVII, XXI: 896.378 hab.

DESCRIÇÃO DA OBRA: Elaboração de projeto executivo de engenharia e EIA/RIMA, destinado à implantação do sistema de transporte coletivo de passageiros entre as cidades de Recanto das Emas, Riacho Fundo I e II, Samambaia, Taguatinga, Núcleo Bandeirantes e o Plano Piloto – Corredor Eixo Sudoeste.

AVANÇO FÍSICO: Executado 5,66% no 6º bimestre. Acumulado 68,24% em 2015. As etapas realizadas foram: Relatório de Coordenação: 1,10%; Projeto Básico Geométrico: 0,08%; Projeto Básico de Terraplenagem: 0,05%; Projeto Básico dos Sistemas ITS: 2,78%; Projeto Básico de Interferências: 0,15%; Projeto Básico de Estações, Terminais e Garagens: 1,50%.

25/01/2016

Assinaturas manuscritas em azul no rodapé da página.

PROJETO DE ENGENHARIA PARA PAVIMENTAÇÃO DA DF-206 E DA DF-170

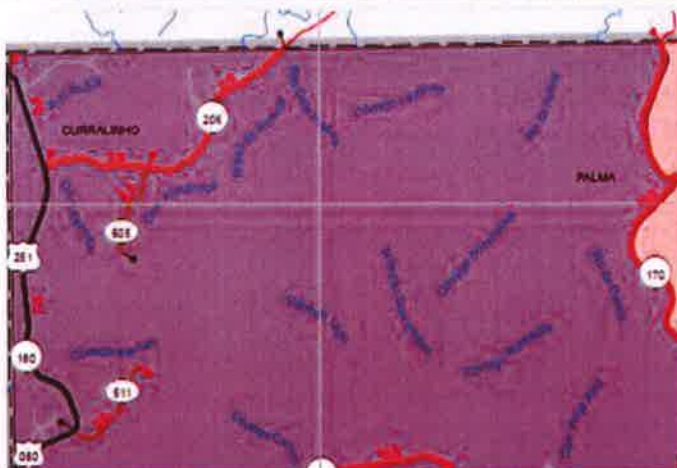

Programa de Trabalho: 26.782.6216.1968.0013
Etapa 81 SAG 2014/ Etapa 33 SAG 2015
Nº do Processo: 113.003.206/2012
Nº do Contrato: 013/2014
Empresa: Skill Engenharia Ltda.
Data de início: 26/03/2014
Data prevista de conclusão: 22/09/2015
(Segundo Aditivo)
Valor: R\$ 2.231.470,28
Recurso: Fonte 100
Executor: Engº Roberto Léda Saldanha
(Instrução de Serviço de 02/09/2014)
População da RA IV: 50.490 hab.

DESCRIÇÃO DA OBRA: Elaboração do Projeto Básico de Engenharia para Pavimentação das Rodovias: DF-206 – no trecho compreendido do entroncamento com as rodovias BR-080/251/DF-180 ao entroncamento com a rodovia DF-170, incluindo-se o segmento no Estado de Goiás, numa extensão total aproximada de 19,5 km e na DF-170 – no trecho compreendido do entroncamento com a rodovia DF-206 ao entroncamento com a rodovia DF-001 (EPCT), numa extensão de 10,5 km.

AVANÇO FÍSICO: Projeto 100% concluído no 4º bimestre. Pagamento dos restos a pagar efetuado no 5º bimestre de 2015.

ELABORAÇÃO DE PROJETO EXECUTIVO DE ENGENHARIA PARA DUPLICAÇÃO DA DF-250



Programa de Trabalho: 26.782.6216.1968.0013
Etapa 85 SAG 2014/ Etapa 34 SAG 2015
Nº do Processo: 113.013.987/2013
Nº do Contrato: 023/2014
Empresa: STE Serviços Técnicos de Engenharia S.A.
Data de Início: 20/05/2014
Data prevista de conclusão: 30/01/2015 (Terceiro Aditivo)
Valor: R\$ 492.214,41 + R\$ 112.645,13 = R\$ 604.859,54 (Segundo Aditivo)
Recurso: Fonte 100
Executor: Engº Willkerson Victor da Silva
População da RA XXVIII: 59.772 hab.

DESCRIÇÃO DA OBRA: Elaboração de projeto executivo de engenharia para duplicação da DF-250, no seguimento compreendido do entroncamento com a DF- 001 (EPCT) e DF- 015 (EPTM) até o acesso a Sobradinho dos Melos, com extensão aproximada de 5,3 km.

AVANÇO FÍSICO: Obra 100% concluída no início de 2015. Último pagamento inserido em Reconhecimento de Dívida.

25/01/2016

Handwritten signatures and initials in blue ink at the bottom of the page.

**CONSULTORIA EM ENGENHARIA
ELABORAÇÃO DOS PROJETOS BÁSICO E EXECUTIVO PARA IMPLANTAÇÃO DO
ANEL VIÁRIO DO DISTRITO FEDERAL.**

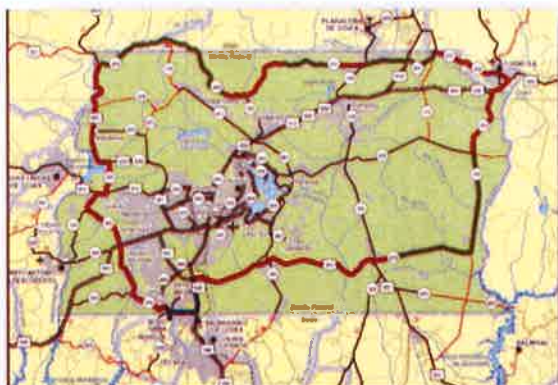

Programa de Trabalho: 26.782.6216.1968.0013
Nº do Processo: 113.000.942/2014
Nº do Contrato: 006/2015
Empresa: Strata Engenharia Ltda.
Data da Assinatura do Contrato: 15/06/2015
Data do Recebimento da IS: 29/06/2015
Data prevista de conclusão: 08/06/2016
Valor inicial: R\$ 7.151.845,29
Recurso: Fonte 135
Executores: Wellington Rodrigues dos Santos,
Stênio Fonseca da Costa e Willkerson Victor da Silva
(Instrução de Serviço nº 136, 22/07/2015)
População das RA's II, IV, V, VI, VII, IX, XII, XIII, XIV,
XV e XXVI: 1.620.965 hab.

DESCRIÇÃO DO SERVIÇO: Contratação de empresa de consultoria em engenharia para análise e adequações nos produtos oriundos do contrato nº 040/2008 e a elaboração dos projetos básico e executivo para implantação do Anel Viário do Distrito Federal conforme Edital de Concorrência nº 002/2014.

AVANÇO FÍSICO: Executado 3% no 6º bimestre. Acumulado 3% em 2015. Em atendimento a Fase B do Termo de Referência do Edital nº 02/2014, a Contratada encaminhou ao DER/DF, em 12/11/2015, os seguintes Produtos: 1) EIA; 2) RIMA; e 3) Caderno de Respostas em atendimento a Informação Técnica nº 400.000.051/2014 – SULFI/IBRAM. Os Produtos da Fase B (EIA/RIMA) foram aprovados integralmente pela Comissão de Coordenação e Acompanhamento do Contrato nº 06/2015, conforme Parecer Técnico nº 02/2015 – CCA/SUTEC/DER/DF, datado de 07/12/2015.

ESTUDOS DE IMPACTO AMBIENTAL EM ÁREAS DE INTERESSE DO DER-DF



Programa de Trabalho: 26.782.6216.3711.6162 (2013)
Etapa 52 SAG 2014/ Etapa 35 SAG 2015
Nº do Processo: 113.005.428/2006
Nº do Contrato: 002/2010
Empresa: Geo-Lógica Consultoria Ambiental
Data de início: 19/02/2010
Data prevista de conclusão: Paralisada até 19/04/2015
(Nono Aditivo)
Valor: R\$ 1.303.632,37
Recurso: Fonte 237
Executor: Engº Paulo Roberto da Silva

DESCRIÇÃO DOS SERVIÇOS: Elaboração do Plano de Manejo da Área de Proteção Ambiental (APA) do Planalto Central (DF e Goiás).

AVANÇO FÍSICO: Executado 20% no 3º bimestre. Acumulado 100% em 2015. Serviço concluído.

25/01/2016

Handwritten signatures and initials in blue ink at the bottom of the page.

AQUISIÇÃO DE MASSA ASFÁLTICA



Programa de Trabalho:
26.782.6216.4195.0001 Etapa 55 SAG 2014
26.782.6216.1475.1199 (Primeiro Aditivo)
Nº do Processo: 113.002.690/2014
Nº do Contrato: 028/2014
Empresa: Ultrapav Ltda. - ME
Data da Assinatura do Contrato: 09/05/2014
Data prevista de conclusão: 09/05/2015
Valor inicial: R\$ 2.079.989,34
Recursos: Fontes 100, 300, 220 e/ou 420
Executor: Engº Jarbas Alessandro Martins da Silva

DESCRIÇÃO DO SERVIÇO: Contratação de empresa especializada para fornecimento parcelado de 11.622 toneladas de Concreto Betuminoso Usinado a Quente – CBUQ para atender às demandas de tapa buracos, recapeamento asfáltico e pavimentação.

AVANÇO FÍSICO: Executado aproximadamente 2,4% no 3º bimestre. Acumulado 43,4% em 2015. Entre o final do ano de 2014 e parte do semestre de 2015, a contratada suspendeu o fornecimento do CBUQ devido a pendências no pagamento de faturas referentes ao ano de 2014. Contrato concluído.

PRESTAÇÃO DE SERVIÇOS DE SERVENTE E ENCARREGADO



Programa de Trabalho:
26.782.6216.4195.0001
Etapa 55 SAG 2014/ Etapa 17 SAG 2015
Nº do Processo: 113.000.098/2013
Nº do Contrato: 045/2014
Empresa: Interativa Dedetização, Higienização e Conservação Ltda.
Data de Início: 22/07/2014
Data prevista de conclusão: 21/01/2016 (Segundo Aditivo)
Valor estimado: R\$ 3.483.204,90 (Terceiro Aditivo)
Recurso: Fonte 100, 237 e 437 (Terceiro Aditivo)
Executor: Engº Jarbas Alessandro Martins da Silva

DESCRIÇÃO DO SERVIÇO: Prestação dos serviços especializados de conservação, limpeza e manutenção simples das rodovias do Distrito Federal, nos Distritos Rodoviários, unidades Administrativas e nas Regiões de Desenvolvimento do Distrito Federal e Entorno – RIDE, sob a supervisão do DER/DF.

AVANÇO FÍSICO: Andamento normal do contrato em 2015.

25/01/2016

AQUISIÇÃO E APLICAÇÃO DE EMULSÃO ASFÁLTICA



Programa de Trabalho:
26.782.6216.4195.0001
Nº do Processo: 113.002.159/2014
Nº do Contrato: 004/2015
Empresa: Distribuidora Brasileira de Asfalto S/A-
DISBRAL
Data da Assinatura do Contrato: 28/04/2015
Data prevista de conclusão: 30/04/2016
Valor Inicial: R\$ 158.869,00
Recurso: Fonte 100
Executor: Eng.º Luiz Geraldo Rangel Vilela

DESCRIÇÃO DOS SERVIÇOS: Fornecimento parcelado de 100 toneladas de emulsão asfáltica para imprimação, fabricação produto ecológico, diluição através de água. Não utilização de solventes e nem produtos químicos, tais como derivados de petróleo.

AVANÇO FÍSICO: Houve fornecimento de 91,4% de emulsão asfáltica para imprimação em 2015.

FORNECIMENTO DE EMULSÃO ASFÁLTICA



Programa de Trabalho:
26.782.6216.4195.0001
Nº do Processo: 113.004.578/2015
Nº do Contrato: 007/2015
Empresa: Petrobrás Distribuidora S/A
Data de início: 22/07/2015
Data prevista de conclusão: 22/07/2016
Valor Inicial: R\$ 247.900,00
Recurso: Fonte 100
Executor: Eng.º Luiz Geraldo Rangel Vilela

DESCRIÇÃO DOS SERVIÇOS: Fornecimento parcelado de 160 toneladas de Emulsão Asfáltica Catiônica de ruptura média, tipo RM-1C.

AVANÇO FÍSICO: Houve fornecimento de 42% de asfalto diluído RM-1C em 2015.

FORNECIMENTO DE EMULSÃO ASFÁLTICA



Programa de Trabalho:
26.782.6216.4195.0001
Nº do Processo: 113.004.578/2015
Nº do Contrato: 009/2015
Empresa: Centro Oeste Asfalto Ltda.
Data de início: 16/07/2015
Data prevista de conclusão: 16/07/2016
Valor Inicial: R\$ 142.700,00
Recurso: Fonte 100
Executor: Eng.º Luiz Geraldo Rangel Vilela

DESCRIÇÃO DOS SERVIÇOS: Fornecimento parcelado de 100 toneladas de Emulsão Asfáltica Catiônica de Ruptura Rápida, tipo RR-2C.

AVANÇO FÍSICO: Houve fornecimento acumulado de 45% de emulsão asfáltica RR-2C em 2015.

REMOÇÃO DE ENGENHOS PUBLICITÁRIOS E OCUPAÇÕES IRREGULARES DAS FAIXAS DE DOMÍNIO DAS RODOVIAS DO DF E DA RIDE



Programa de Trabalho:
26.782.6216.4195.0001
Nº do Processo: 113.005.021/2013
Nº do Contrato: 012/2015
Empresa: GB da Silva – Esquadrias & Equipamentos de Sinalização-EPP
Data da Assinatura do Contrato: 03/08/2015
Data prevista de conclusão: 28/07/2016
Valor inicial: R\$ 953.610,96
Recurso: Fonte 100
Executor: Hans Fernandes de Lemos

DESCRIÇÃO DO SERVIÇO: Prestação de serviços do tipo remoção de engenhos publicitários e ocupações irregulares das faixas de domínio das rodovias do Distrito Federal e da Região Integrada de Desenvolvimento do Distrito Federal e Entorno-RIDE, conforme condições, quantidades e exigências estabelecidas no Termo de Referência e no Edital de Pregão nº 042/2015.

AVANÇO FÍSICO: Executado 6,49% no 6º bimestre. Acumulado 14,87% em 2015. Durante esse bimestre foram apreendidos/recolhidos 05 outdoors, 3375 faixas, 586 banners, 359 placas, 30 barracas e 15 produtos comercializados à margem da rodovia.

CONCLUSÃO DO EDIFÍCIO SEDE, ALAMBRADO E MURO DE DIVISA DO 5º DISTRITO RODOVIÁRIO DO DER-DF



Programas de Trabalho:
26.451.6216.3197.0001 (2013)
26.451.6010.1984.9792 (Primeiro Aditivo)
Etapa 76 SAG 2014/ Etapa 24 SAG 2015
Nº do Processo: 113.010.563/2011
Nº do Contrato: 042/2013
Empresa: Mendonça Construtora e Incorporadora Ltda. - EPP
Data de Início: 11/12/2013
Data prevista de conclusão: 02/11/2015 (Oitavo Aditivo)
Valor: R\$ 309.242,70
Recurso: Fonte 100
Executor: Engº Sérgio Henrique Rezende Valle

DESCRIÇÃO DA OBRA: Execução das obras de reforma e acabamento da Nova Sede do 5º Distrito Rodoviário do DER-DF, localizado na Vila São José DF-180, km 19 – Brazlândia-DF.

AVANÇO FÍSICO: Executado 0% no 6º bimestre. Acumulado 73,2% em 2015. Aguarda-se a rescisão do contrato com a empresa, imputando-se as penalidades previstas em lei, conforme documento à folha 1286 do processo 113.010.563/2011, tendo em vista que a empresa desistiu de continuar os serviços.

CONSTRUÇÃO DA SEDE E ILUMINAÇÃO EXTERNA DO 4º DISTRITO RODOVIÁRIO DO DER/DF



Programas de Trabalho:
26.451.6216.3197.0001 (2013)
26.451.6010.1984.9792 (Primeiro Aditivo)
Etapa 77 SAG 2014/ Etapa 25 SAG 2015
Nº do Processo: 113.002.641/2010
Nº do Contrato: 043/2013
Empresa: Mendonça Construtora e Incorporadora Ltda. – EPP
Data de Início: 11/12/2013
Data prevista de conclusão: 09/11/2015 (Oitavo Aditivo)
Valor: R\$ 408.254,65
Recurso: Fonte 100
Executor: Engº Cyrino Flávio Ferreira Silva (Instrução de Serviço, 19/01/2015)

DESCRIÇÃO DA OBRA: Execução de reforma e acabamento na nova Sede do 4º Distrito Rodoviário do DER/DF localizado no Setor de Área Especial nº 02, rodovia DF-130, km 53 – Paranoá.

AVANÇO FÍSICO (%) E DESCRIÇÃO DA OBRA OU SERVIÇO REALIZADO NO 6º BIM. 2015:
Acumulado 55% em 2015. Contrato rescindido unilateralmente.

CONSTRUÇÃO DO EDIFÍCIO SEDE DA GERÊNCIA DE CONTROLE OPERACIONAL (GECOP) – SUPERINTENDÊNCIA DE TRÂNSITO DO DER



Programa de Trabalho: 26.451.6010.1984.9792
Etapa 16 SAG 2014/ Etapa 23 SAG 2015
Nº do Processo: 113.003.265/2011
Nº do Contrato: 008/2014
Empresa: Titan Construções e Investimentos Imobiliários Ltda.
Data de Início: 27/02/2014
Data prevista de conclusão: Paralisado até 21/03/2015 (Segundo Aditivo)
Valor: R\$ 934.540,32
Recurso: Fonte 100
Executor: Engº Darione José Maria Cavalcanti de Oliveira

DESCRIÇÃO DO OBJETO: Execução das obras de construção do Edifício Sede da Gerência de Controle Operacional – GECOP da Superintendência de Trânsito.

AVANÇO FÍSICO: Acumulado 50% em 2015. Contrato rescindido unilateralmente.

REFORMA DO EDIFÍCIO SEDE DA GETEC/SUTEC



Programa de Trabalho: 26.451.6010.3903.9710
Nº do Processo: 113.008.694/2010
Nº do Contrato: 014/2015
Empresa: MULTICON Engenharia Ltda.
Data da Assinatura do Contrato: 24/08/2015
Data da Assinatura da Instrução de Serviço: 08/09/2015
Data prevista de conclusão: 07/03/2016
Valor: R\$ 486.939,00
Recurso: Fonte 100
Executor: Eng.º Elcy Ozório dos Santos
Substituto: Dan Imbroise Brant Teixeira

DESCRIÇÃO DO OBJETO: Execução das obras de restauração de reforma do Edifício Sede da GETEC, localizado no Parque Rodoviário do DER-DF, Rodovia DF-001, km 0, Sobradinho-DF. Tomada de Preços nº 006/2011.

AVANÇO FÍSICO: Executado 18,29% no 6º bimestre. Acumulado 18,29% em 2015. Foram demolidos os pisos existentes e aplicado granitina na parte central da administração, foram demolidos os pisos da sala ao lado da copa e aplicados pisos, foram demolidas paredes internas, executadas as fundações e pilares dos acréscimos.

25/01/2016

REABILITAÇÃO, MELHORAMENTO E ADEQUAÇÃO DE CAPACIDADE DA RODOVIA DF-003 (EPIA), TRECHO ENTRE A DF-001 E A DF-150 AO ENTRONCAMENTO COM A DF-007 (LIGAÇÃO TORTO-COLORADO) – LOTE 01



Programa de Trabalho: 26.453.6216.3126.0004 (Primeiro Aditivo) Etapa 79 SAG 2014/ Etapa 26 SAG 2015
Nº do Processo: 113.007.877/2012
Nº do Contrato: 018/2014
Empresa: Trier Engenharia Ltda.
Data de Início: 13/05/2014
Data prevista de conclusão: Paralisado até 28/01/2016 (Décimo Aditivo)
Valor: R\$ 32.679.197,28 + R\$ 655.000,00 (Quarto Aditivo)
Recursos: Fontes 135, 100 (Segundo Aditivo), 231 (Terceiro Aditivo)
Executores: Fábio Cardoso da Silva, Bruno Sousa Almeida e Elcy Ozório dos Santos (IS nº 65, 19/05/14, DODF nº 100, 21/05/14 e IS nº 165, 20/08/15, DODF nº 166, 27/08/2015)
População da RA V: 63.050 hab.

DESCRIÇÃO DO OBJETO: Execução de obras de reabilitação de pavimento com melhoramentos e adequação de capacidade da rodovia DF-003 (EPIA), no trecho compreendido do entroncamento das rodovias DF-001 e DF-150 (Balão do Colorado) ao entroncamento com a DF-007 (Balão do Torto), do km 0,0 ao km 2,5, denominado Ligação Torto-Colorado, tudo de acordo com as especificações nos anexos do Edital de Concorrência nº 04/2013.

AVANÇO FÍSICO: Executado 0% no 6º bimestre. Acumulado 1% em 2015. Obra paralisada. Aguardando a análise dos projetos pelo BNDES para a posterior liberação dos recursos.

REABILITAÇÃO, MELHORAMENTO E ADEQUAÇÃO DE CAPACIDADE DA RODOVIA DF-003 (EPIA), TRECHO ENTRE A DF-001 E A DF-150 AO ENTRONCAMENTO COM A DF-007 (LIGAÇÃO TORTO-COLORADO) – LOTE 02



Programa de Trabalho: 26.453.6216.3126.0004 (Primeiro Aditivo) Etapa 80 SAG 2014/ Etapa 27 SAG 2015
Nº do Processo: 113.004.262/2014
Nº do Contrato: 021/2014
Empresa: Consórcio JM/Cidade
Data de Início: 14/05/2014
Data prevista de conclusão: Paralisado até 01/02/2016 (Décimo Aditivo)
Valor: R\$ 39.829.963,10
Recursos: Fontes 135, 100 (Segundo Aditivo), 231 (Quarto Aditivo)
Executores: Fábio Cardoso da Silva, Jarbas Alessandro Martins da Silva e Elcy Ozório dos Santos (IS nº 66, 19/05/14, DODF nº 100, 21/05/14 e IS nº 166, 20/08/15, DODF nº 166, 27/08/15).
População da RA V: 63.050 hab.

DESCRIÇÃO DO OBJETO: Execução de obras de reabilitação de pavimento com melhoramentos e adequação de capacidade da rodovia DF-003 (EPIA), no trecho compreendido do entroncamento das rodovias DF-001 e DF-150 (Balão do Colorado) ao entroncamento com a DF-007 (Balão do Torto), do km 2,5 ao km 5,2, denominado Ligação Torto-Colorado, tudo de acordo com as especificações nos anexos do Edital de Concorrência nº 04/2013.

AVANÇO FÍSICO: Executado 0% no 6º bimestre. Acumulado 19,7% em 2015. Obra Paralisada. Aguardando-se a análise dos projetos pelo BNDES para a posterior liberação dos recursos.

25/01/2016

Handwritten signatures and initials in blue ink at the bottom of the page.

DESCENTRALIZAÇÃO PARA O DER: IMPLANTAÇÃO DO TREVO DE TRIAGEM NORTE, REMODELAÇÃO DA PONTE DO BRAGHETTO, REABILITAÇÃO DE PAVIMENTOS E ADEQUAÇÃO DA CAPACIDADE DE TRÁFEGO NAS RODOVIAS DF-002 (ERN) E DF-007 (EPTT)



Programa de Trabalho:
26.782.6216.3056.0003
26.782.6216.1475.1199 (Primeiro Aditivo)
Nº do Processo: 113.007.878/2012
Nº do Contrato: 025/2014
Empresa: Consórcio Via Engenharia/Conterc –
Construção, Terraplenagem e Consultoria Ltda.
Data da Assinatura do Contrato: 26/05/2014
Data prevista de conclusão: Paralisado até
27/11/2015 (Sexto Aditivo)
Valor inicial: R\$ 79.632.741,77
Recursos: Fontes 135, 231 (Primeiro Aditivo)
Executores: Fábio Cardoso da Silva, Samuel
Dias Júnior e Geraldo Jacinto da Silva Filho
(Instrução nº 72, 29/05/14)
População das RA's I e XVIII: 250.607 hab.

DESCRIÇÃO DO SERVIÇO: Execução de obras para Implantação do Trevo de Triagem Norte (TTN), remodelação da Ponte do Braghetto, reabilitação de pavimentos e adequação da capacidade de tráfego em 2,1 km da rodovia DF-007 (EPTT), no trecho compreendido entre a DF-002 e o entroncamento com a DF-003/BR-450 (Balão do Torto), e em 0,4 km da rodovia DF-002 (ERN), no trecho compreendido entre o seu entroncamento com a DF-007 (ponte do Braghetto) até o acesso às vias W1/W3, execução de estrutura cicloviária, bem como a elaboração dos projetos executivos decorrentes das obras de artes especiais a serem implantadas e remodeladas. Concorrência nº 002/2013.

AVANÇO FÍSICO: Executado 0% no 6º bimestre. Acumulado 0,3%. Obra paralisada. Obra Paralisada. Obra paralisada. Aguardando-se a análise dos projetos pelo BNDES para a posterior liberação dos recursos.

25/01/2016