

1. HISTÓRICO DA CRIAÇÃO E COMPETÊNCIAS

Legislação Atualizada e Síntese das Competências

RELATÓRIO DE GESTÃO 2023 - DEPARTAMENTO DE ESTRADAS DE RODAGEM DO DISTRITO FEDERAL - DER/DF

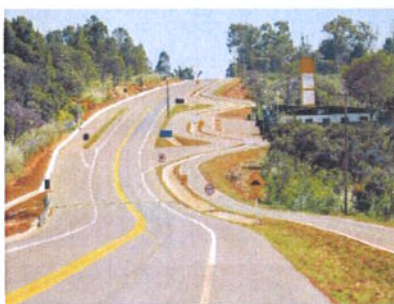

O Departamento de Estradas de Rodagem do Distrito Federal – DER/DF, foi criado através do Decreto nº 6, de 9 de junho de 1960, publicado no Diário Oficial em 20 de junho de 1960, publicado no Diário Oficial em 20 de junho de 1960. Além disso, nos termos do Art. 16 da Lei Distrital nº 4.545, de 10 de dezembro de 1964, fora estabelecido como entidade autárquica integrante da estrutura administrativa do Distrito Federal, portanto é uma autarquia rodoviária, de trânsito e mobilidade, com personalidade jurídica de direito público e autonomia administrativa e financeira, é também integrante do Sistema Rodoviário Nacional (SRN) e do Sistema Nacional de Trânsito (SNT), e está vinculada à Secretaria de Transporte e Mobilidade do Distrito Federal, conforme Decreto nº 37.949, de 12 de janeiro de 2017.

De acordo com o Decreto nº 27.365/2006, em seu Art. 4º, cabe ao DER/DF exercer em caráter privativo, as atividades que couberem ao Distrito Federal, relacionado com o Sistema Rodoviário do Distrito Federal - SRDF, bem como sua administração. O SRDF abrange a Rede Rodoviária Distrital, Vicinal e de Rodovias Distritais Coincidentes com Rodovias Federais. Atualmente o SRDF é composto de 1.902,50 km de Rodovias Distritais, sendo 1.086,40 km de rodovias pavimentadas.

Conforme o disposto no Decreto nº 37.949, de 12 de janeiro de 2017, que trata do Regimento Interno, o DER/DF tem por finalidade:

- I. proporcionar a infraestrutura viária adequada, garantindo a sustentabilidade e eficiência, para o deslocamento de veículos, cargas, pessoas e animais no SRDF;
- II. construir, manter, conservar, operar e fiscalizar as vias do SRDF e respectivas faixas de domínio;
- III. promover segurança, fluidez do trânsito, mobilidade e conforto aos usuários do SRDF;
- IV. contribuir para a educação no trânsito; e
- V. cumprir e fazer cumprir o Código de Trânsito Brasileiro, Lei 9.503/97, e suas alterações.

VI. realizar estudos e pesquisas, confeccionar, implantar, coordenar as atividades relativas à sinalização de endereçamento, indicativa e de utilidade pública no âmbito do Distrito Federal.

Para o cumprimento de suas finalidades compete ao DER/DF:

- I. exercer, em caráter privativo, todas as atividades relacionadas com o planejamento, a expansão, a manutenção, a conservação, a operação, a fiscalização e o monitoramento do SRDF;
- II. implementar ou supervisionar a execução das políticas e diretrizes rodoviárias estabelecidas pelo Governo do Distrito Federal – GDF;
- III. executar obras rodoviárias no Distrito Federal e, mediante delegação, convênio ou acordo, em rodovias federais e em Estados e Municípios do Entorno;
- IV. providenciar para que o SRDF se mantenha permanentemente integrado e compatibilizado com o Sistema Rodoviário Nacional;
- V. manter entendimentos e colaborar com os órgãos e entidades rodoviárias do Governo Federal, dos Estados e Municípios do Entorno do Distrito Federal para a consecução harmoniosa dos objetivos comuns, notadamente no que diz respeito à expansão e melhoria da rede rodoviária nacional;
- VI. assistir tecnicamente e com equipamentos às populações e unidades agrícolas de produção ao longo das rodovias do SRDF, de acordo com a política do GDF;
- VII. executar as políticas de tráfego e mobilidade e fiscalizar a sua implementação nas rodovias do SRDF e nas rodovias federais delegadas;
- VIII. desenvolver atividades industriais inerentes ou relacionadas com a construção, conservação e sinalização de vias e obras de engenharia;
- IX. elaborar a previsão de recursos para a execução das obras e dos serviços rodoviários em área de sua circunscrição, bem como para as atividades relativas à sinalização de endereçamento, indicativa e de utilidade pública no âmbito do Distrito Federal;
- X. administrar o SRDF, mediante o seu disciplinamento, imposição de pedágio, taxas de utilização e contribuição de melhoria, execução de servidões, controle de uso e de acesso a propriedades limítrofes, e praticar atos inerentes ao poder de polícia administrativa, de trânsito, de tráfego e de mobilidade no âmbito de sua circunscrição;
- XI. administrar as faixas de domínio das rodovias do SRDF, mediante fiscalização, exploração comercial, concessão de licença, cobrança do preço público, de taxas e aplicação e cobrança de multas, bem como praticar todos os atos inerentes à sua ocupação e desocupação;
- XII. cumprir e fazer cumprir a legislação e as normas de trânsito;
- XIII. planejar, projetar, regulamentar e operar o trânsito de veículos, de ciclistas, de pedestres e de animais nas rodovias do SRDF;
- XIV. implantar, manter e operar o sistema de sinalização, os dispositivos e os equipamentos de controle viário;
- XV. coletar dados e elaborar estudos sobre os acidentes de trânsito e suas causas;
- XVI. estabelecer, em conjunto com os órgãos de policiamento, as diretrizes para o policiamento ostensivo de trânsito;
- XVII. executar a fiscalização de trânsito, autuar, aplicar as penalidades de acordo com o Código de Trânsito Brasileiro CTB;
- XVIII. arrecadar valores provenientes de estada e/ou remoção de veículos e objetos, emissão de Autorização Especial de Trânsito e escolha de veículos de cargas superdimensionadas ou de produtos perigosos e para eventos ou manifestações coletivas que possam ter interferência no fluxo e na segurança do SRDF;
- XIX. implementar as medidas da Política Nacional de Trânsito e do Programa Nacional de Trânsito, bem como as ações de sua competência para implantação da Política Nacional de Mobilidade Urbana;
- XX. promover e participar de projetos e programas de educação e segurança, de acordo com as diretrizes estabelecidas pelo Conselho Nacional de Trânsito - CONTRAN;
- XXI. fiscalizar o nível de emissão de poluentes e ruídos produzidos pelos veículos automotores ou pela sua carga, além de dar apoio às ações específicas dos órgãos e entidades ambientais, quando solicitado;
- XXII. integrar-se a outros órgãos e entidades do Sistema Nacional de Trânsito para fins de arrecadação e compensação de multas impostas na área de sua circunscrição, com vistas à unificação do licenciamento, à simplificação e à celeridade das transferências de veículos e de prontuários de condutores de um para outra unidade da Federação; e
- XXIII. desenvolver projetos rodoviários estruturadores e indutores de desenvolvimento urbano integrado que priorizem o transporte público coletivo e favoreçam a mobilidade e acessibilidade, proporcionando viagens mais rápidas, confortáveis e seguras, reduzindo custos ambientais, sociais e econômicos; e
- XXIV. executar outras atividades relacionadas com a política de transporte rodoviário no Distrito Federal;

FORÇA DE TRABALHO

Servidores	Atividade-Meio (Com cargo em comissão)	Atividade-Fim (Com cargo em comissão)	Atividade-Meio (Sem cargo em comissão)	Atividade-Fim (Sem cargo em comissão)	Total
Efetivos do GDF	69	108	234	343	754
Comissionados sem vínculo efetivo	19	22	0	0	41
Requisitados de órgãos do GDF	2	1	7	0	10
Requisitados de órgãos fora do GDF	0	0	0	0	0
Estagiários	0	0	10	11	0
Menor Aprendiz/Projeto Jovem Candango	0	0	0	0	0
Terceirizados (FUNAP)	0	0	0	0	0
Outros - especificar	0	0	33	0	33
Subtotal	90	131	284	354	859
(-) Cedidos para outros órgãos	0	0	12	40	52
Total Geral	90	131	272	314	807

Fr
zue
S

2. REALIZAÇÕES POR PROGRAMA

0001 - PROGRAMA DE OPERAÇÕES ESPECIAIS

Execução Orçamentária e Financeira

Ação/Subtítulo	Lei	Despesa Autorizada	Empenhado	Liquidado
9041 - CONVERSÃO DE LICENÇA PRÊMIO EM PECÚNIA - SERVIDOR INATIVO	8000000,0	3272242,00	3101517,31	3101517,31
0026 - CONVERSÃO DE LICENÇA PRÊMIO EM PECÚNIA- DER-DF-DISTRITO FEDERAL	8000000,0	3272242,00	3101517,31	3101517,31
9001 - EXECUÇÃO DE SENTENÇAS JUDICIAIS	1050000,0	450000,00	210672,61	210672,61
6171 - EXECUÇÃO DE SENTENÇAS JUDICIAIS- REQUISIÇÃO DE PEQUENO VALOR- PLANO PILOTO .	900000,0	300000,00	209804,61	209804,61
6159 - EXECUÇÃO DE SENTENÇAS JUDICIAIS- OUTRAS SENTENÇAS - DER-DF- PLANO PILOTO .	150000,0	150000,00	868,0	868,0
9033 - FORMAÇÃO DO PATRIMÔNIO DO SERVIDOR PÚBLICO	4973528,0	6773528,0	6726435,10	6726435,10
6972 - FORMAÇÃO DO PATRIMÔNIO DO SERVIDOR PÚBLICO-PAGAMENTO PASEP SOBRE RECEITAS E REPASSES/TRANSFERÊNCIAS- DER-DF- PLANO PILOTO .	4973528,0	6773528,0	6726435,10	6726435,10
9050 - RESSARCIMENTOS, INDENIZAÇÕES E RESTITUIÇÕES DE PESSOAL	600000,0	600000,00	352790,15	312790,15
0011 - RESSARCIMENTOS, INDENIZAÇÕES E RESTITUIÇÕES-DIVERSAS - DER-DF- PLANO PILOTO .	600000,0	600000,00	352790,15	312790,15
9093 - OUTROS RESSARCIMENTOS, INDENIZAÇÕES E RESTITUIÇÕES	340000,0	111800,0	106716,79	105216,79
0011 - OUTROS RESSARCIMENTOS, INDENIZAÇÕES E RESTITUIÇÕES--DISTRITO FEDERAL	190000,0	44800,0	42801,35	41301,35
0012 - OUTROS RESSARCIMENTOS, INDENIZAÇÕES E RESTITUIÇÕES-DEVOLUÇÃO/RESSARCIMENTOS DE MULTAS DE TRÂNSITO- DISTRITO FEDERAL	150000,0	67000,0	63915,44	63915,44
9127 - CONVERSÃO DE LICENÇA PRÊMIO EM PECÚNIA - SERVIDOR ATIVO	7292713,0	1,00	0	0
0074 - CONVERSÃO DE LICENÇA PRÊMIO EM PECÚNIA - SERVIDOR - DISTRITO FEDERAL	7292713,0	1,00	0	0
TOTAL - 0001 - PROGRAMA DE OPERAÇÕES ESPECIAIS	22256241,00	11207571,00	10498131,96	10456631,96

SUPERINTENDÊNCIA ADMINISTRATIVA E FINANCEIRA - SUAFIN

1. PRINCIPAIS ASPECTOS ORÇAMENTÁRIOS E FINANCEIROS

As principais práticas contábeis e orçamentárias adotadas pelo Departamento de Estradas de Rodagem do Distrito Federal (DER-DF) para o registro das operações e elaboração dos demonstrativos orçamentários e contábeis estão em consonância com a Lei nº 4.320, de 17.03.1964, com a Resolução nº 38/90, do Tribunal de Contas do Distrito Federal (TCDF), com os Princípios Fundamentais de Contabilidade e com as Normas de Execução Orçamentária e Financeira do Distrito Federal, obedecendo o Plano de Contas do Distrito Federal, por meio do Sistema "SIGGo".

Observação importante: os valores utilizados na análise das despesas incluem, inclusive, a execução relativa a descentralizações de crédito de outras Unidades Orçamentárias.

Fonte: Sistema de Gestão Governamental (SIGGo) – 2023.

DO ORÇAMENTO INICIAL E FINAL

O orçamento para o exercício de 2023 do DER-DF aprovado pela Lei nº 7.212, de 30.12.2022, fixou a dotação inicial para a despesa em R\$ 773.308.017,00, distribuída nas seguintes fontes de recursos:

Dotação Inicial - Por Fonte de Recursos – 2023

ORIGEM DA FONTE	CÓDIGO DA FONTE	DOTAÇÃO	
		INICIAL	% em relação ao total
REPASSE GDF	100	283.456.727,00	36,65
RECURSOS DE OPERAÇÕES DE CRÉDITO	135	34.500.000,00	4,46
OUTRAS VINCULAÇÕES LEGAIS	161	40.000.000,00	5,17
OUTROS RECURSOS NÃO VINCULADOS	183	65.592.709,00	8,48
ARRECADAÇÃO DE PRÓPRIOS	220	5.268.840,00	0,68

ALIENAÇÃO ATIVOS – ADM. INDRETA	217	600.000,00	0,08
APLICAÇÕES FINANCEIRAS VINCULADAS	221	2.271,00	0,03
CONVÊNIO ÓRGÃOS GDF	231	184.634.757,00	23,87
ARRECADADAÇÃO DE MULTAS DE TRÁNSITO	237	82.447.479,00	10,66
Contribuição Intervenção Domínio Econômico – CIDE - União	248	8.392.447,00	1,08
CONVÊNIO COM A UNIÃO – EPI Federais	732	68.412.787,00	8,84
SOMA		773.308.017,00	100

Pelos números apresentados anteriormente, observa-se que, inicialmente, 41,82% do orçamento estavam associados a repasses de recursos do Governo do Distrito Federal - GDF (Fontes 100 e 161) e 23,87% a ingressos de recursos a serem obtidos mediante convênios com órgãos do Governo do Distrito Federal (Fonte 231), enquanto que 8,84% de recursos estavam vinculados a Emendas Parlamentares Federais (EPI). Para custear alguma despesa do Departamento foi previsto, também, 8,48% de aporte de receita originada da DREM (Fonte 183 – Desvinculação da Receita de Estados, Municípios e Distrito Federal). A Fonte 237 (Arrecadação de Multas de Trânsito) contribuiu com 10,66% e a Fonte 220 (Arrecadação de Próprios) com 0,68%.

O DER-DF é uma autarquia do GDF e, por si só, essa condição reflete a sua autonomia relativa no que diz respeito à gestão orçamentária, financeira e patrimonial, fato que justifica, em parte, a dependência de repasses para custear as despesas com pessoal/encargos, manutenção administrativa e operacional, bem como para investimentos diversos (obras rodoviárias, material permanente, etc). O salário dos servidores é 100% custeado com repasses diretos do GDF (Fonte 100), inclusive o custeio vinculado à folha de pagamento, representado pelos diversos auxílios concedidos, tais como: auxílio-alimentação, auxílio-transporte, auxílio-saúde, etc. Também o custeio administrativo (manutenção administrativa e operacional) é quase que na sua totalidade, dependente de recursos oriundos do Governo Estadual. A arrecadação da Fonte 237 (multa de trânsito) tem vinculação exclusiva com atividades de trânsito (fiscalização, educação e policiamento), na forma determinada pelo Código de Trânsito Brasileiro – CTB e Resolução 875/2021-CONTRAN.

O Gráfico a seguir apresenta a participação percentual de repasses do GDF (Fonte 100 e outras) em relação ao orçamento inicialmente aprovado, para os anos de 2021 a 2023, para atender às diversas despesas do órgão,



tanto de pessoal/encargos quanto de investimento e de custeio.

Essa configuração inicial do orçamento do DER-DF sofreu, no entanto, modificações ao longo de 2023, em função de diversas alterações e adequações necessárias à operacionalização do órgão, bem como para atender à programação governamental em termos de investimentos relativos às intervenções na malha viária do Distrito Federal. Em resumo, tais modificações foram oriundas de: 1) incorporação ao orçamento do exercício de superávit financeiro (saldo financeiro existente em 31.12.2022 menos os Restos a Pagar inscritos), representado pelas fontes 321,335, 437 e 448; 2) incorporação de recursos relativos a alienação de títulos mobiliários (Fonte 110); incorporação de recursos vinculados a instituições financeiras federais (representado pela Fonte 135); 3) incorporação de recursos de dividendos (Fonte 161); incorporação de excesso de arrecadação das Fontes 237 e 220; 4) incorporação de recursos de convênios com órgãos do GDF (Fonte 231); e 5) diminuição e/ou aumento de dotação (na maioria das vezes, os cancelamentos de dotação do DER-DF destinaram-se a suplementações orçamentárias em outras unidades do GDF).

As modificações orçamentárias ocorridas durante o ano de 2023 estão consolidadas no relatório de créditos adicionais do SIGG. Em resumo, o orçamento da Autarquia apresentou a seguinte situação em 31.12.2023 (Dotação Inicial e Despesa Final Autorizada):

Dotação Inicial e Despesa Autorizada* (Posição 31.12.2023)

ORIGEM DA FONTE	FONTE RECURSOS	DOTAÇÃO INICIAL	DOTAÇÃO INICIAL (%)	Despesa Autorizada	Despesa Aut. (%)
RECURSOS DO GDF	100	283.456.727,00	36,66	279.184.471,35	27,08
ALIENAÇÃO DE TÍTULOS MOBILIÁRIOS	110	0,00	0,00	36.807.798,00	3,57
DIRETAMENTE ARRECADADOS - ADM. DIRETA		0,00	0,00	200.000,00	0,02
OPERAÇÃO DE CRÉDITO INTERNA	135	34.500.000,00	4,46	34.500.000,00	3,35
RECURSOS DE DIVIDENDOS	161	40.000.000,00	5,17	63.872.440,00	6,20
DREM	183	65.592.709,00	8,48	56.221.038,00	5,45
ALIENAÇÃO DE BENS MÓVEIS	217	600.000,00	0,08	600.000,00	0,06
DIRETAMENTE ARRECADADOS	220	5.268.840,00	0,68	10.742.840,00	1,04
APLICAÇÕES FINANCEIRAS VINCULADAS	221	2.271,00	0,00	2.271,00	0,00
CONVÊNIO COM ÓRGÃOS DO GDF	231	184.634.757,00	23,88	198.134.757,00	19,22
MULTAS PREVISTAS NA LEGISLAÇÃO DE TRÁNSITO	237	82.447.479,00	10,66	127.119.479,00	12,33
COTA PARTA DA CIDE	248	8.392.447,00	1,09	8.392.447,00	0,81
COMPENSAÇÃO DAS PERDAS DE ICMS	702			13.186.468,00	1,28
SUPERÁVIT - APLICAÇÕES FINANCEIRAS VINCULADAS	321		0,00	650.899,00	0,06
SUPERÁVIT - OPERAÇÕES DE CRÉDITO INTERNAS	335		0,00	88.315.453,00	8,57
SUPERÁVIT - MULTAS PREVISTAS NA LEGISLAÇÃO DE TRÁNSITO	437		0,00	20.770.367,00	2,01
SUPERÁVIT - COTA PARTE DA CIDE	448		0,00	11.295.399,00	1,10
CONVÊNIO COM A UNIÃO - EMENDAS INDIVIDUAIS - EPI	732	68.412.787,00	8,85	80.912.787,00	7,85
SOMA		773.308.017,00	100,00	1.030.908.914,35	100,00

*Despesa Autorizada = Dotação autorizada - Crédito Indisponível (bloqueado/contingenciado)

A execução dessa despesa autorizada (empenhada, líquida e a liquidar), em cada fonte de recursos, será demonstrada adiante.

DA EXECUÇÃO DAS RECEITAS/REPASSES

Para financiar sua operacionalização, tanto administrativa quanto finalística, o DER-DF conta com repasses do Governo Distrital, de contratos de financiamentos com instituições financeiras e de fomento federais e estaduais, de convênios com órgãos pertencentes ou não à estrutura administrativa do GDF, Emendas Parlamentares Federais e Estaduais e, também, com recursos próprios.

O Departamento possui arrecadação de recursos próprios em duas fontes distintas, quais sejam Fontes 220 e 237.

A arrecadação na Fonte 220 está vinculada às seguintes principais receitas: receita de taxas pela ocupação de espaço público nas rodovias sob a jurisdição do DER/DF (quiosques, engenhos publicitários, etc), receita de taxa de ocupações de imóveis, receita pelos serviços de fotocópias, restituições por danos ao patrimônio público, devoluções por recebimentos indevidos e etc.

A Fonte 237 registra a arrecadação relativa às infrações de trânsito aplicadas por Agentes de Trânsito do DER-DF, por Policiais Militares do Batalhão de Polícia Rodoviária, que atuam nas rodovias do Distrito Federal (convênio firmado com a PMDF) e as resultantes do monitoramento eletrônico de velocidade (pardais, barreiras eletrônicas, etc). A aplicação da arrecadação dessa fonte de recursos tem vinculação específica às atividades de trânsito, conforme legislação específica que regulamenta a matéria (vide Art. 320 do CTB e Resolução CONTRAN nº 875/2021).

A seguir são apresentados valores que demonstram o comportamento das Fontes 220 e 237 no decorrer de 2023:

(Assinaturas manuscritas)

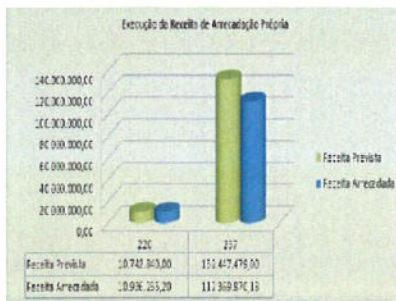

*Receita Arrecadada Líquida

Tipo de Receita	Fonte	Receita Arrecadada Líquida	Percentual
Multa de Trânsito	237	112.016.435,09	91,11
Direito Concessão Real Uso	220	10.708.646,41	8,71
Taxa Ocupação Imóveis	220	115.385,57	0,09
Danos ao Pat. Público	220	0,00	0,00
Outras restituições	220	110.745,43	0,09
Outras receitas	220	1.457,79	0,02
Soma		122.952.670,29	100,00

Obs: cabe destacar que os montantes acima já estão deduzidos da DREM (Desvinculação da Receita de Estados e Municípios - Emenda Constitucional nº 93/2016) e, no caso da Fonte 237 também houve a dedução do FUNSET (repassado ao DENATRAN mensalmente). Dessa forma tem-se os seguintes valores brutos de arrecadação das Fontes 237 e 220:

Valor da DREM deduzido da Fonte 220 – R\$ 2.641.367,42

Valor da DREM deduzido da Fonte 237 – R\$ 32.357.570,05

Valor do FUNSET repassado ao DENATRAN e deduzido da Fonte 237 – R\$ 5.287.667,17 (janeiro a novembro)

RESUMO SEM A DEDUÇÃO DA DREM E DO FUNSET

Fonte 220	
Receita Prevista	10.742.840,00
Rec. Bruta Arrecadada	13.577.602,62
Fonte 237	
Receita Prevista	132.447.479,00
Rec. Bruta Arrecadada	149.661.672,31

Do total de arrecadação de receitas próprias do exercício de 2023, a arrecadação líquida de multas de trânsito (Fonte 237) representou 91,11%, sendo, portanto, a principal fonte de financiamento desse segmento para consecução das atividades de fiscalização, educação e segurança do trânsito nas rodovias do Distrito Federal. Destaca-se, novamente, o fato de que a arrecadação dessa fonte de recursos só pode ser aplicada de acordo com a destinação definida no Art. 320 do Código de Trânsito Brasileiro e na Resolução CONTRAN nº 875/2021. Significa dizer que despesas não vinculadas às atividades de trânsito não podem ser financiadas por essa arrecadação.

Esclarecimento:

A Fonte 183 representa o ingresso de recursos referente à DREM (Desvinculação da Receita de Estados e Municípios) instituída pela Emenda Constitucional nº 93/2016. Em resumo essa receita é calculada à base de 30% da arrecadação da Fonte 237 e 220.

No caso específico dessa receita o DER-DF deduz das Fontes 237 e 220 (com determinados ajustes) esses 30% e apropria esse valor como Fonte 183. Ao fazer isso essa Fonte fica desvinculada da Resolução CONTRAN nº 875/2021 podendo ser utilizada em quaisquer outras despesas.

A evolução da arrecadação da Fonte 237 de 2021 a 2023 está demonstrada no próximo gráfico:

Arrecadação da Fonte 237 – 2021 a 2023

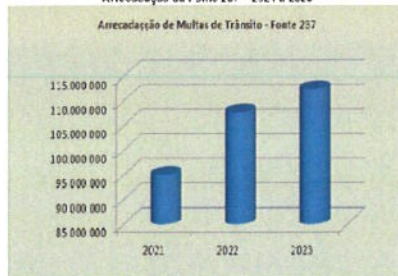

Arrecadação da Fonte 237 – 2021 a 2023

	2021	2022	2023
Arrecadado pelo DER-DF	95.044.377	107.706.817	112.016.435,09
Média mensal	7.920.364,77	8.975.568,07	9.364.155,86

Receita Líquida (já deduzida a DREM e FUNSET)

O comportamento da receita vinculada à Fonte 220 (taxa ocupação de espaço público, cópias, taxa de ocupação de imóveis, ressarcimentos, entre outras) é o que se apresenta no gráfico a seguir:

Arrecadação da Fonte 220 – 2021 a 2023

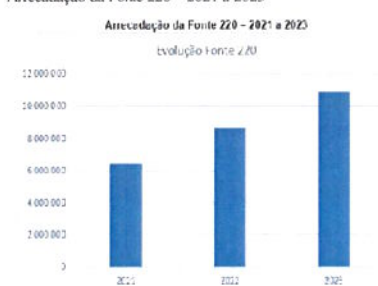

	2021	2022	2023
Receita Líquida Arrecadada	6.456.853	8.680.345	10.936.235
Média mensal	538.071,08	723.362,12	911.352,93

Receita Líquida (já deduzida a DREM)

A maior contribuição de arrecadação na Fonte 220 vem da receita denominada "Direito pela Concessão Real de Uso" (taxas referentes aos espaços públicos utilizados em faixas de domínio das rodovias sob jurisdição do DER-DF, tais como: quiosques, engenhos publicitários, outdoors, etc). Em 2023 essa receita representou 97,91 do total arrecadado nessa Fonte.

Os recursos originados dessa Fonte são aplicados, em sua maior parte, no custeio da Autarquia (operacional e administrativo) e em alguns Investimentos e despesas de pessoal (tais como aquisição de veículos, material

Hj

permanente, trabalho voluntário, horas extras, etc).

Importante destacar que nos anos de 2020 e 2021 essa receita foi afetada pela Pandemia da COVID-19, o que fica claramente demonstrado pelas arrecadações desses exercícios financeiros. Em resumo as Fontes 220, 237 e 183 apresentaram os seguintes resultados:

RESUMO SEM A DEDUÇÃO DA DREM E DO FUNSET

Fonte 220	
Receita Líquida Fonte 220	10.936.235,20
Receita Líquida Fonte 237	112.016.435,09
Fonte 183 (valor deduzido das Fontes 220 e 237)	34.998.937,47
FUNSET (deduzido da Fonte 237)	5.287.667,17
Receita Bruta	163.239.274,93

Além dos recursos próprios, o DER-DF obteve recursos de repasses do GDF (custeio/investimento/pessoal) conforme demonstrado a seguir:

Repasse Recebidos						
	Fonte 100 Ordinário não Vinculado	Fonte 183 - DREM	Fonte 120 - Diretamente Arrecadados Adm Direta	Fonte 161 - Recursos de Dividendos	Fonte 702 - Compensação das perdas de ICMS	Fonte 110 - Alienação de Títulos Mobiliários
Pessoal	167.808.971,20	2.600.000,00				
Custeio	85.957.036,02	47.413.374,37	199.920,00	11.496.296,09	11.145.466,04	
Investimento	23.234.909,16	4.908.643,88		42.409.952,06		27.981.713,41
	Fonte 135 - Operações de Crédito Internas	Fonte 321 - Aplicações Financeiras Vinculadas	Fonte 335 - Operações de Crédito Internas			
Pessoal						
Custeio						
Investimento	6.792.326,00	650.899,00	37.029.760,36			
Soma dos repasses recebidos			469.629.267,59			

Outras arrecadações também foram obtidas durante o ano de 2023:

Arrecadação por Fonte Orçamentária - 621910100					
Fonte 135 - Operações de Crédito Internas	Fonte 335 - Operações de Crédito Internas	Fonte 231 - Convênios com Órgãos do GDF	Fonte 248 - CIDE	Fonte 721 - Aplicações Financeiras Vinculadas	Fonte 732 - Convênios com União - Emendas Parlamentares Federais
182.272,33	4.468.490,13	60.576.834,80	2.611.405,83	639.449,68	5.924.610,51
74.403.063,28					

Além dos recursos que ingressaram, conforme demonstrado anteriormente, também foi incorporado ao orçamento de 2023 do DER-DF o valor de R\$ 20.770.367,00 relativo ao superávit da Fonte 437 (saldo em conta em 31.12.2022 de arrecadação de multas de trânsito menos os Restos a Pagar inscritos em 31.12.2022), assim como o montante de R\$ 11.295.399,00 referente ao superávit apurado em 31.12.2022 de recursos da CTDE (Fonte 448).

Nos exercícios de 2021 a 2023 os repasses diretos do GDF (Fonte 100/110/120161/178/301/302/702) são apresentados como se segue:

Aporte de Recursos Diretos do GDF

Fontes 100/101/110/120/161/178/302/301/702

ANO	Valor
2021	239.701.878,88
2022	379.740.976,49
2023	370.234.263,98

Tais recursos aportados diretamente pelo GDF são aplicados na folha de pagamentos dos servidores, custeio administrativo e operacional, bem como em investimentos (obras, projetos de engenharia, material permanente, etc).

DA EXECUÇÃO DA DESPESA

A execução da despesa no exercício financeiro de 2023 apresentou os seguintes números, conforme dados consolidados no Sistema SIGGco:

Execução da Despesa (por categoria econômica) - 2023				
Categoria de Gasto	Liquidado	A Liquidar	Total Empenhado	(%)*
1 - (PESSOAL E ENCARGOS)**	170.258.640,94	795.500,00	171.054.140,94	22,87
3 - (OUTRAS DESPESAS CORRENTES)***	302.123.208,38	3.365.570,18	305.488.778,56	40,85
4 - INVESTIMENTO (CAPITAL)****	232.964.290,42	38.375.731,22	271.340.021,64	36,28
Soma	705.346.139,74	42.536.801,40	747.882.941,14	100,00

*percentual do total empenhado por categoria de gasto em relação à soma do total empenhado

**inclui verbas salariais e encargos sociais do pessoal ativo, dos aposentados e pensionistas

***inclui despesas com o custeio da folha de pagamento (auxílio alimentação, auxílio transporte, auxílio saúde, auxílio creche e auxílio natalidade) e demais despesas de custeio relativas à manutenção administrativa e operacional

****investimento representado por aplicações em obras rodoviárias e aquisição de material permanente

O valor total da despesa autorizada em 2023 foi de R\$ 1.030.908.914,35 (todas as fontes, incluindo aquelas vinculadas a convênios e contratos de financiamentos). Em relação à despesa autorizada, o DER-DF executou R\$ 747.882.941,14 (despesa empenhada), representando um percentual de execução de 72,55%, contra 69,06% em 2022 e 68,44% em 2021.

Em relação ao total empenhado, 40,85% foram destinados às despesas de custeio (manutenção administrativa, custeio vinculado à atividade-fim e custeio da folha de pagamento), 22,87% foram utilizados para atender à folha de pagamento e encargos (ativos e inativos) e 36,28% foram aplicados em investimentos (obras rodoviárias e aquisição de material permanente).

Vale destacar que no rol das despesas de custeio está incluído o denominado "custeio da folha de pagamento", representado pelos diversos auxílios concedidos, e que são pagos no contracheque dos servidores (auxílio-saúde, auxílio-transporte, auxílio-alimentação, auxílio-natalidade e creche). Esse item de custeio consumiu em 2023 o valor de R\$ 25.455.040,44, ou seja 8,33% do total empenhado na categoria de gastos "Outras Despesas Correntes". Em 2022 esse percentual foi de 10,48% e, em 2021, 12,45%

No que diz respeito às Categorias de Gasto 3 (Outras Despesas Correntes) e 1 (Pessoal/Encargos Sociais) a execução da despesa apresentou os seguintes números:

Despesa Autorizada x Despesa Empenhada Categoria de Gasto 3 e 1			
Ano	Despesa Autorizada	Despesa Empenhada	
Outras Despesas Correntes (CG3)	323.621.643,35	305.488.778,56	94,40%
Pessoal e Encargos (CG1)	172.712.517,00	171.054.140,94	99,04%
SOMA	496.334.160,35	476.542.919,50	

Na configuração apresentada na tabela anterior verifica-se que da despesa autorizada para Outras Despesas Correntes (Custeio) houve uma execução (despesa empenhada) de 94,40%. No caso da Despesa com Pessoal e encargos esse percentual foi de 99,04%.

Pelos percentuais citados no parágrafo anterior conclui-se que a execução orçamentária (despesa empenhada) em 2023 para as Categorias de Gasto 3 (Outras Despesas Correntes) e 1 (Despesa com Pessoal/Encargos) esteve dentro de parâmetros aceitáveis do ponto de vista da despesa autorizada.

Em relação à Categoria de Gasto 4 (Investimento) a execução da despesa teve o seguinte comportamento:

Ano	Despesa Autorizada	Despesa Empenhada	Investimento (CG4)	SOMA
			534.574.754,00	534.574.754,00
			271.340.021,64	271.340.021,64
			50,76%	

Despesa Autorizada x Despesa Empenhada Categoria de Gasto 4

Os dados necessários à análise de execução da despesa relacionada à Categoria de Gasto 4 (Investimento) consta do Relatório de Atividades de 2023, elaborado pelo Conselho de Administração e Planejamento e Captação de Recursos – (COPLAN), parte integrante da Prestação de Contas de 2023.

Os recursos necessários à execução dos programas e projetos de investimento do exercício 2023 constam no ANEXO I, deste relatório.

A despesa total autorizada e empenhada em cada exercício, a partir de 2021, apresentou os valores relacionados a seguir (todas as fontes):

Ano	Despesa Autorizada	Despesa Empenhada
2021	600.067.001,00	410.689.889,00
2022	909.113.004,00	627.898.793,00
2023	1.030.908.914,00	747.882.941,00
SOMA	2.540.088.919,00	1.786.471.623,00

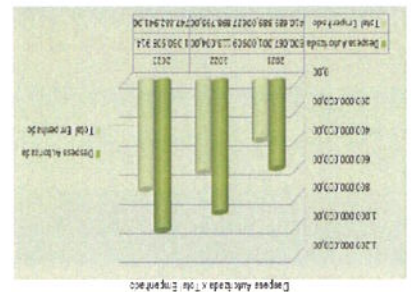

Resumida, a execução por fonte de recursos apresentou a seguinte configuração em 2023:

Fonte	Despesa Autorizada	Despesa Empenhada
100	279.184.471,35	277.557.407,30
110	36.807.798,00	33.232.845,07
120	200.000,00	199.920,00
135	34.500.000,00	7.005.126,72
161	63.872.440,00	57.412.320,38
183	56.221.038,00	54.961.728,93
217	600.000,00	0,00
220	10.742.840,00	7.601.578,49
221	2.271,00	0,00
231	198.134.757,00	76.650.950,63
237	127.119.479,00	123.826.194,49
248	8.392.447,00	2.906.385,68
321	650.899,00	650.899,00
335	88.315.453,00	37.984.180,88
437	20.770.367,00	20.737.291,54
448	11.295.399,00	5.547.363,15
702	13.186.468,00	12.734.577,11
732	80.912.787,00	28.874.171,77
SOMA	1.030.908.914,35	747.882.941,14

DESPESA COM PESSOAL

A despesa com pessoal, nos exercícios de 2021 a 2023, apresentou o seguinte comportamento:

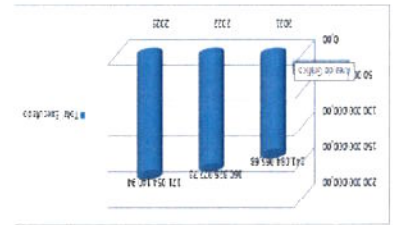

Comparando a despesa de pessoal empenhada, de 2021 a 2023, com o total de despesas empenhadas (pessoal, custeio e investimento), tem-se a seguinte situação:

(Assinaturas manuscritas em azul)

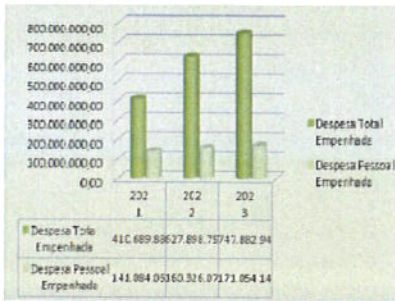

No gráfico anterior pode-se observar que a despesa de pessoal em 2023 representou 22,87% do total empenhado (pessoal/custeio/investimento). Em 2022 esse percentual foi de 25,53% e em 2021 foi de 34,35%.

OUTRAS DESPESAS CORRENTES (CUSTEIO)

As Outras Despesas Correntes (custeio), de modo geral, representam gastos incorridos para manutenção das atividades administrativas e operacionais (custeio vinculado à atividade fim do órgão), entre os quais se destacam despesas relacionadas ao custeio da folha de pagamento (arquivos diversos); despesas compulsórias de manutenção (água, luz, telefone, combustível, impostos, etc); serviços de vigilância das instalações, limpeza e conservação de próprios; despesas associadas à atividade-fim do órgão (manutenção de veículos/máquinas pesadas, supervisão de serviços de engenharia, licenças ambientais, recuperações ambientais de áreas degradadas, compensações ambientais, conservação de rodovias, etc); correios e telégrafos (remessa de autos de infração de trânsito); PASEP; e outras.

A seguir é apresentada a evolução das despesas de custeio de 2021 a 2023:
Despesas de Custeio (2021 a 2023)

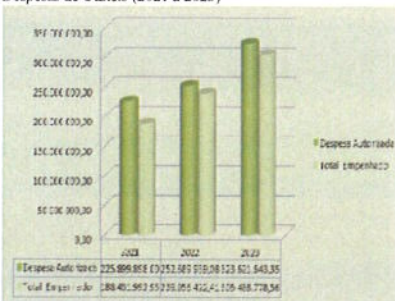

As despesas de custeio (manutenção administrativa e operacional), em 2023, representou 40,84% do total empenhado (pessoal, custeio e investimento).

A seguir são apresentados os valores empenhados em cada Natureza de Despesa da categoria de gasto

OUTRAS DESPESAS CORRENTES (CUSTEIO) nos exercícios de 2021 a 2023:

Execução da Despesa Corrente por Natureza de Despesa

Tipo de Despesa	Total empenhado 2021	Total empenhado 2022	Total empenhado 2023
CUSTEIO DA FOLHA DE PAGAMENTO	23.462.008,69	25.072.233,92	25.455.040,44
DIARIAS	0,00	96.433,17	101.122,07
MATERIAL CONSUMO	27.648.633,81	38.547.264,76	45.736.735,12
BRINDES/PREMIAÇÕES (339031 E 339032)	865.342,50	553.069,94	620.540,00
PASSAGENS E LOCOMOÇÃO	0,00	83.601,61	75.581,32
OUTROS SERVIÇOS - PF	305.271,77	418.703,41	442.401,70
OUTROS SERVIÇOS - P.J - 339039,339139 e 339040	95.117.482,12	121.505.795,92	161.721.448,53
CONTRIB. TRIBUT. (PASEP, INSS JETONS)	4.081.888,52	6.419.694,32	6.780.984,27
SENTENÇAS JUDICIAIS	91.970,65	730.679,83	77.484,49
DESP. DE EXERC. ANT. (339092,339192 e 332092)	170.514,14	363.707,72	8.341.059,53
LOCAÇÃO MÃO DE OBRA (339037)	36.564.003,68	45.229.981,03	56.029.664,30
INDENZAÇÕES/RESTITUIÇÕES	124.877,07	35.256,78	106.716,79
Soma	188.431.992,95	239.056.422,41	305.488.778,56

O item que mais consumiu recursos em 2023 foi OUTROS SERVIÇOS DE TERCEIROS PJ, representando 52,96% do total empenhado nessa categoria de gasto. Em 2022 esse percentual foi de 50,82% e, em 2021, de 50,47%. Nesses serviços estão incluídos, entre outros: despesas postais com remessa de infrações de trânsito; despesas com o processamento das multas de trânsito; despesas com a locação de equipamentos de fiscalização eletrônica de velocidade; transporte de servidores (TCB); água, luz e telefonia; serviços diversos de informática; serviços de vigilância, limpeza e copa; serviços de conservação da malha rodoviária (mão-de-obra braçal para manutenção de rodovias, serviços de fresagem e recomposição de pavimento, etc) e outros contratos de natureza continuada para manutenção administrativa e operacional do DER-DF.

O valor empenhado para aquisição de material de consumo (material administrativo e operacional vinculado à atividade fim do órgão, tais como peças para máquinas pesadas e veículos, materiais destinados à conservação de rodovias, e outros, contribuiu com 14,97%, em 2023, do total empenhado em Outras Despesas Correntes, enquanto em 2022 esse percentual foi de 16,12% e, em 2021, de 14,67%.

Locação de mão-de-obra (representado por serviços terceirizados de vigilância, limpeza e conservação predial, serviço de copeiragem, serviços voltados diretamente para conservação de rodovias e serviços contratados de motoristas e operadores de máquinas), no exercício de 2023 representou 18,34% do total empenhado em Outras Despesas de Custeio. Em 2021 foi de 18,92% e, em 2021, de 19,40%.

Fato relevante a ser destacado diz respeito às despesas de custeio voltadas para conservação/manutenção de rodovias. A seguir são apresentados os valores empenhados de 2015 a 2018 e de 2019 a 2023:

Valores empenhados 2015 a 2023	
Ano	Total empenhado
2015	R\$ 7.145.589,00
2016	R\$ 8.938.993,00
2017	R\$ 8.875.662,00
2018	R\$ 13.969.356,00
Soma 2015 a 2018	R\$ 38.929.610,00
2019	R\$ 24.711.782,00
2020	R\$ 27.854.915,00
2021	R\$ 47.787.764,00
2022	R\$ 84.541.911,75
Soma 2019 a 2022	R\$ 184.896.372,75
2023	R\$ 108.626.813,68

Resumo por Período

Handwritten signatures and initials.

Período	Valor
2015-2018	R\$ 38.929.610,00
2019-2022	R\$ 184.896.372,75
2023	R\$ 108.626.813,68

O constante aumento nesse tipo de despesa corrente, qual seja, conservação de rodovias, que engloba materiais e serviços utilizados direta ou indiretamente nas vias para sua correta manutenção preventiva e corretiva, evidencia uma atuação primordial e indispensável do DER-DF em garantir a qualidade das vias do Sistema Rodoviário do Distrito Federal, assim proporcionando sempre maior segurança para os usuários, tanto de veículos automotores, quanto de ciclistas e pedestres, sem esquecer a necessidade de priorizar, também, a sustentabilidade ambiental nas intervenções que são demandadas.

DESPESAS DE CAPITAL (INVESTIMENTO)

O comportamento da despesa de capital (investimentos) executada no exercício de 2023 apresentou os seguintes números:
Execução da Despesa de Capital (Investimentos) – 2023

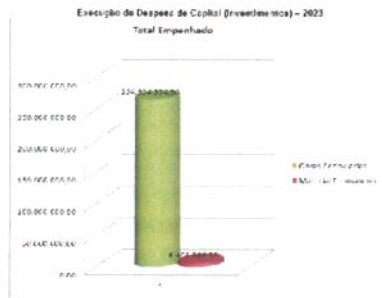

No próximo gráfico está demonstrada a execução das despesas de capital nos anos de 2021 a 2023.

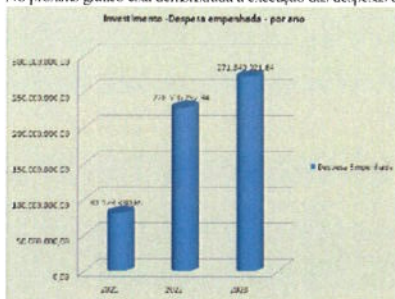

Maiores informações com relação às despesas de capital (Investimento) estão disponíveis no Relatório de Atividades de 2023, elaborado pela Coordenação de Planejamento e Captação de Recursos – COPLAN, parte integrante da Prestação de Contas de 2023.

A EXECUÇÃO DE RESTOS A PAGAR

No ano de 2023, a execução de Restos a Pagar apresentou a seguinte situação:

Tabela 9 – Restos a Pagar inscritos em 31.12.2022 e executados em 2023

TIPO DE RESTOS A PAGAR	INSCRITO EM 31.12.22	PAGO EM 2023
Restos a Pagar Processados	22.543.605,14	21.550.035,74
Restos a Pagar Não processados	59.553.668,10	5.690.008,47
SOMA	82.097.273,24	27.240.044,21

Fonte: Relatório do SIGGo (PSIAG035)

Até o final do exercício de 2023, foi autorizada a inscrição de Restos a Pagar Processados e Não Processados, conforme demonstrado a seguir. Esses valores deverão ser executados (liquidados, pagos ou cancelados) durante o exercício de 2024:

Tabela 10 – Restos a Pagar inscritos em 31.12.23, a serem executados em 2024

	INSCRITO EM 31.12.21
Restos a Pagar Processados	36.461.254,48
Restos a Pagar Não Processados	42.536.801,40
SOMA	78.998.055,88

Fonte: Relatório do SIGGo PSIAG035

Outras informações relativas à execução orçamentária, financeira e patrimonial do Departamento de Estradas de Rodagem do Distrito Federal (DER-DF) podem ser obtidas junto à Superintendência Administrativa e Financeira da Autarquia e/ou Coordenação de Planejamento e Captação de Recursos (COPLAN).

2. GESTÃO DE CONTRATOS

A Diretoria de Acompanhamento Contratual (DICON) é composta de 1 (uma) Diretoria e 1 (uma) Gerência de Acompanhamento Contratual (GECON). Foi implantada no âmbito da Superintendência Administrativa Financeira (SUAFIN), por meio do Decreto Distrital n.º 39.142, de 20/06/2018 e posteriormente, alterada pelos Decretos Distritais n.ºs 42.775, de 07/12/2021 e 43.411, de 13/06/2022.

As atividades de Gestão e Fiscalização da execução contratual são o conjunto de ações que tem por objetivo aliar o cumprimento dos resultados previstos pela Administração para os serviços contratados, verificar a regularidade das obrigações previdenciárias, fiscais e trabalhistas, bem como prestar apoio à instrução processual e o encaminhamento da documentação pertinente ao setor de contratos para a formulação dos procedimentos relativos a alteração quantitativa e qualitativa, equilíbrio econômico-financeiro (revisão, reajuste e repactuação), prorrogações de prazos, pagamento, eventual aplicação de sanções, extinção dos contratos, dentre outras, com vista a assegurar o cumprimento das cláusulas avençadas e a solução de problemas relativos ao contrato, as quais são desempenhadas pelos Gestores e Fiscais de Contrato.

Este processo é de suma importância para a correta aplicação dos recursos públicos, da disponibilização e atualização dos dados referentes aos contratos nas páginas de transparência pública pelos sites oficiais do DER/DF e da CGDF.

A DICON e a GECON têm acompanhado continuamente a modernização e atualização das legislações voltadas para as áreas de licitações, contratos, governança e compliance, bem como realizado o gerenciamento dos contratos por meio dos Sistemas Corporativos de Gestão de Contratos do DER (SGF – Sistema de Gerenciamento Financeiro, ISS – Sistema de Integração SIGGO/SFG, SMO – Sistema de Medições de Obras) e do (E-Contratos) e o SIGGO - Sistema Integral de Gestão Governamental.

A Diretoria e a Gerência, por conseguinte, pautam a execução de suas atividades com eficiência, eficácia e efetividade, norteando-as pelos princípios da administração pública em conjunto com a aplicação das mais modernas ferramentas de gestão pública e tecnologia da informação, com vistas a serem um agente facilitador junto aos gestores e fiscais de contratos na correta aplicação de todo arcabouço legal que envolve as análises e instrução processual das principais solicitações das empresas contratadas como, por exemplo, a manutenção do equilíbrio econômico-financeiro dos contratos (reajuste, repactuação, reequilíbrio), alterações quantitativas de acréscimo e supressões, prorrogações dos prazos de vigência, de execução e paralisação e até rescisão contratual, demandando, portanto, um grande desafio para atualização constante dos servidores envolvidos nas contratações e fiscalizações dos contratos quanto às legislações e afins.

Atualmente, o quadro de servidores da DICON e GECON são compostos de 2 servidores, sendo, o Diretor da Carreira de Planejamento e Infraestrutura e a Gerente da Carreira de Gestão e Fiscalização Rodoviária responsáveis por mais de 336 contratos em andamento no DER/DF, conforme últimos dados do SGF/SIDER de dezembro/2023.

No ano de 2023 foram elaborados 36 Atas de Registro de Preço, 67 Contratos, 242 Termos Aditivos ao Contrato e 34 Apostilamento. Em cotejo aos anos de 2019 a 2023, apresentamos o quantitativo dos termos elaborados:

Handwritten signatures and initials in blue ink.



Fonte: DER-DF/PRES/IAFIN/DICON E GECON

As contratações realizadas pelo DER, considerando as demandas pontuais das atividades meio e finalísticas, são tipificadas como: fornecimento de material de consumo e permanente, prestação de serviço, prestação de serviço contínuo, prestação de serviço contínuo de engenharia, execução de obra.

No ano de 2023, o valor total de contratações foi da ordem de R\$ 295.038.728,47, desse valor 10,85 % referem-se à fornecimento de materiais, 0,76% à prestação de serviço, 24,69 % prestação de serviço contínuo; registramos, ainda, que 13,62 % referem-se à prestação de serviço de engenharia e 50,09 % à execução de obra.

TOTAL DE CONTRATAÇÕES DO DER-DF - 2023

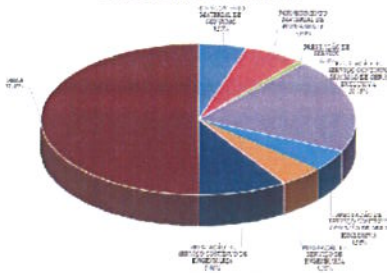

3 – GESTÃO DE MATERIAIS E SERVIÇOS

3.1 – DIRETORIA DE MATERIAIS E SERVIÇOS - DMASE

3.1.1 - GERÊNCIA DE LICITAÇÃO – GELIC

O DER-DF é uma autarquia do Distrito Federal, dotada de autonomia administrativa para a execução de suas atribuições.

Assim, para a concretização de suas atividades, realiza licitações para a contratação de materiais, serviços gerais, obras e serviços de engenharia.

As modalidades de licitação utilizadas em consonância ao disposto na Lei 8.666/93 são:

- a) CONCORRÊNCIA – aquisição de bens e serviços, além de obras e serviços de engenharia (obrigatório para valores acima de R\$ 1.430.000,00 e R\$ 3.300.000,00, respectivamente);
- b) TOMADA DE PREÇOS – aquisição de bens e serviços, além de obras e serviços de engenharia (obrigatório para valores até de R\$ 1.430.000,00 e R\$ 3.300.000,00, respectivamente);
- c) CONVITE – aquisição de bens e serviços, além de obras e serviços de engenharia (obrigatório para valores até de R\$ 176.000,00 e R\$ 330.000,00, respectivamente);
- d) DISPENSA – aquisição de bens e serviços, além de obras e serviços de engenharia (até R\$ 50.000,00 e até R\$100.000,00, respectivamente);
- e) PREGÃO ELETRÔNICO – aquisição de bens e serviços comuns.

As atividades peculiares da GELIC, portanto, compreendem o acompanhamento de Pregões Eletrônicos, Convites, Tomadas de Preços e Concorrências, elaboração de Editais, apoio na instrução de processos de Dispensa e Inexigibilidade de licitação, fundamentação de despesas e gestão de pessoal do setor.

Assim, demonstramos abaixo o quadro referentes as licitações/modalidade realizadas em 2023, com status iniciadas e concluídas:

MODALIDADE DE LICITAÇÃO	INICIADAS	CONCLUÍDA
PREGÃO ELETRÔNICO	116	96
CONCORRÊNCIA	5	2
TOMADA DE PREÇOS	3	1
CONVITE	1	1

Fonte: Arquivo Gerência de Licitação – GELIC

Ademais, registramos que o percentual de desconto alcançado em relação ao valor inicial orçado (concluído*) é de 34% conforme discriminado no quadro/gráfico a seguir:

LICITAÇÃO/ MODALIDADE	QTD	VALOR			% DESCONTO SOBRE O VALOR ORÇADO (CONCLUÍDO*)	
		ORÇADO (R\$)	CONCLUÍDO* (R\$)	LICITADO (R\$)		DESCONTO (R\$)
PREGÃO ELETRÔNICO	96	354.846.940,11	92.976.764,68	58.222.781,02	34,753.983,66	37%
CONCORRÊNCIA	2	99.804.563,13	19.689.635,57	16.375.049,51	3.323.586,06	17%
TOMADA DE PREÇOS	1	4.580.438,06	1.336.406,65	1.189.134,34	147.272,01	11%
CONVITE	1	188.383,96	188.383,96	119.623,81	68.760,15	37%
TOTAL		4.768.822,02	144.191.190,86	75.906.588,68	38.293.601,88	34%

Fonte: Arquivo Gerência de Licitação – GELIC



Fonte: Arquivo Gerência de Licitação – GELIC

Demonstramos, ainda, as atividades e/ou resultados relevantes executados pelas subunidades vinculadas à Diretoria de Materiais e Serviços-DMASE no ano de 2023:

3.1.2 - Núcleo de Almoxarifado – NALMO

O Núcleo de Almoxarifado é responsável, regimentalmente, por conferir, receber, registrar, armazenar, controlar e distribuir os materiais de uso no DER/DF.

Porém, as atribuições do NALMO vão além das previstas no regimento. Atualmente, trabalhamos em três principais vertentes: pesquisa de mercado, gerenciamento do Sistema de Gestão de Atas de Registro de Preços (SGARP) do GDF e recebimento dos materiais.

Na parte de pesquisa de mercado, o núcleo atua na análise da especificação dos materiais constante nos Termos de Referência, classificação dos itens conforme legislação, pesquisa de preços de mercado na esfera particular e nos valores praticados pela administração pública. Após a realização desses passos, elaboramos as Planilhas de Custos e emitimos os Pedidos de Compras de Material (PCM).

[Handwritten signatures]

O gerenciamento do SGARP se dá com as respostas aos Planos de Suprimentos (PLS), que são os processos de interesse de participação das Atas de Registro de Preço do GDF. Os PLS's são respondidos por meio do sistema próprio e seguem parâmetros de justificativa e metodologia aplicados. Após o trâmite das licitações, os PLS são transformados em Atas de Registro de Preço e o DER/DF pode emitir Solicitações de Saldo de Ativo (SSA) que são pedidos de compra de material já destinados à autarquia. Quando existe disponibilidade orçamentária as SSA's são autorizadas e o empenho pode ser emitido em seguida.

A partir do recebimento de materiais é a fixação de Almoarifado propriamente dita. Os processos de compra de materiais são empenhados e enviados ao NALMO, que realiza a conferência e emite Carta Vencimento aos fornecedores, que contém as informações sobre o prazo de entrega e as sanções previstas em caso de descumprimento do contrato, instruindo processo de prorrogação de prazo quando necessário. Quando do recebimento e conferência do material, realizamos o atesto e providenciamos toda a documentação necessária para anexar ao processo de pagamento. O núcleo também prepara o processo para patrimônio dos bens permanentes.

Abaixo, seguem os principais registros especificados pela natureza do material:

NATUREZA	QUANTIDADE DE REGISTROS	PERÍODO DE AQUISIÇÃO	VALOR	SALDO EM ESTOQUE	
				QTD	VLR
MATERIAL DE CONSUMO	4.935	01/01/2023 a 31/12/2023	R\$ 45.346.958,49		R\$ 10.393.548,79
MATERIAL PERMANENTE	101	01/01/2023 a 31/12/2023	R\$ 6.817.273,62		R\$ 0,00
MATERIAIS DE DISTRIBUIÇÃO GRATUITA	23	01/01/2023 a 31/12/2023	R\$ 620.540,00		R\$0,00
TOTAL	5.059		R\$ 52.784.772,11		R\$ 10.393.548,79
Número de Gestões das Atas de Registro de Preços (SGRAP)	PLS Respondidos	SC's Atendidas			
	53	53			
Número de Compras de Material (PCM)	Planilha de Custos	Emissão de PCM			
	110	110			

Fonte: Arquivo Núcleo de Almoarifado-NALMO

3.1.3. Núcleo de Patrimônio – NUPAT

O Núcleo de Patrimônio é responsável por conferir, receber, cadastrar, controlar, bem como realizar guarda de material e também de veículos destinados ao leilão, os quais ficam sob a responsabilidade do NUPAT. Ademais, controla e distribui os materiais permanentes de uso do DER/DF. Seguem abaixo, os quadros demonstrativos referente ao material permanente adquirido e ao patrimônio:

NATUREZA	QUANTIDADE ADQUIRIDA	PERÍODO DE AQUISIÇÃO	VALOR	SALDO EM ESTOQUE	
				QTD	VLR
MATERIAL PERMANENTE	1.781	01/01/2023 a 31/12/2023	R\$ 7.703.955,88	0	0

Fonte: Arquivo Núcleo de Patrimônio - NUPAT

PATRIMONIO	QUANTITATIVO	VALOR
IMOVEIS (a)	82	R\$ 1.786.026,79
IMOVEIS (b)	13.377	R\$ 115.971.304,91
TOTAL	13.459	R\$ 117.757.331,70

Fonte: Arquivo Núcleo de Patrimônio - NUPAT

Fonte: SISPAT - Acessado em 29/12/2023

3.1.4. Núcleo Serviços Gerais e Gráficos – NUSEG

O Núcleo de Serviços Gerais é responsável, regimentalmente, por controle, conferência e envio mensal de faturamentos de água e energia consumidas pelas Unidades do DER/DF, bem como pela execução de contratos de serviços de limpeza, copa, vigilância, esgotamento de fossas/ hidrojateamento, manutenção de aparelhos de ar-condicionados e dedetização. Esses contratos vão desde a elaboração do Termo de Referência, participação no processo licitatório (responder questionamentos de licitantes) desde a sua execução. Diante disso, segue abaixo quadro demonstrativo:

SERVIÇOS/CONSUMO	
Água	R\$ 544.451,23
Energia	R\$ 1.063.012,56
Limpeza	R\$ 5.832.526,44
Vigilância	R\$ 11.838.489,64
Copa	R\$ 3.090.083,31
Esgotamento Fossas / Dedetização	R\$ 251.235,00
Manutenção Ar-Condicionado	R\$ 450.375,55
Serviço de limpeza predial e áreas verdes	R\$ 5.832.526,44

Fonte: Arquivo Núcleo Serviços Gerais e Gráficos - NUSEG

3.1.5 – Núcleo de Comunicação, Documentação e Arquivo – NUCDA

O Núcleo de Comunicação, Documentação e Arquivo - NUCDA, também chamado de PROTOCOLO, é um espaço para o cidadão se relacionar com o Departamento de Estradas de Rodagens do Distrito Federal. O NUCDA/PROTOCOLO tem como principal atividade cadastrar e tramitar as solicitações recebidas (Defesa Prévia, Recurso Administrativo de Trânsito, Solicitações de Advertência, Transferências de Pontuação, Cartas Oficiais dos Órgãos Públicos em geral e Pessoas Físicas e Jurídicas). O NUCDA também é responsável por orientar o funcionamento do Serviço Eletrônico de Informação - SEI, em relação às áreas que atua.

O NUCDA/PROTOCOLO tem realizado um trabalho promovendo a ligação entre o Cidadão e o Departamento, levando a este as solicitações de adoção de providências, visando à melhoria dos serviços prestados de modo específico e geral, buscando constantemente a qualificação da equipe e das ações para que os resultados possam ser melhorados. Neste propósito de atender sempre da melhor forma possível o NUCDA/PROTOCOLO

trabalha com transparência, acolhendo e respeitando os Cidadãos que procuram seus serviços diariamente, garantindo o sigilo (quando for necessário e solicitado). Durante o ano de 2023 foram recebidas 1.416 solicitações por intermédio dos meios disponibilizados pelo DER-DF.

Evolução Mensal

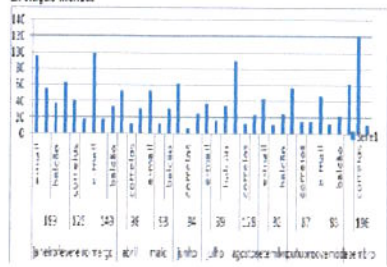

Fonte: Núcleo de Comunicação, Documentação e Arquivo - NUCDA

A forma de acesso mais utilizada foi por intermédio dos e-mails do protocolo@der.df.gov.br e nudda@der.df.gov.br.

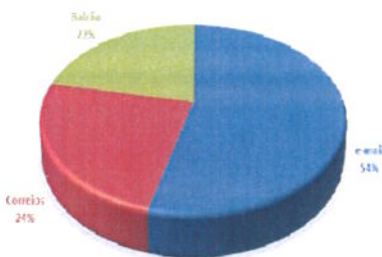

Fonte: Núcleo de Comunicação, Documentação e Arquivo - NUCDA

Do total das 1.416 solicitações recebidas, originou:

Processos Gerados no SEI	4.095*
Documentos Gerados no SEI	4.784*
Documentos Externos Juntados aos Processos no SEI	6.904*

Fonte: Arquivo Núcleo de Comunicação, Documentação e Arquivo - NUCDA

(*) Conforme relatório extraído do SEI.

As demandas dos cidadãos por telefone são, em sua maioria, solicitações de informação acerca de andamento de processos de multas, de orientação de como proceder com situações que envolva o DER nas ações de operação tapa buraco, ressarcimento de danos ocasionados aos seus veículos, instalação de parada de ônibus, instalação de placas de sinalização nas rodovias do DER, substituição das placas das quadras do Plano Piloto, dentre outras mais.

4 – GESTÃO DE PESSOAS

A Diretoria de Gestão de Pessoas - DIGEP é a unidade de direção responsável por administrar o capital humano deste Departamento e está diretamente subordinada à Superintendência Administrativa e Financeira. Sua estrutura conta duas gerências (Gerência de Pessoal e Gerência de Medicina Integrativa e Qualidade de Vida) e dois núcleos (Núcleo de Aposentadorias e Pensões e Núcleo de Desenvolvimento e Capacitação). Visando estreitar os laços entre a área de gestão de pessoas e os servidores do DER que estão lotados nos Distritos Rodoviários, a Diretoria de Gestão de Pessoas criou, no corrente ano, o programa "DIGEP ITINERANTE", um vez que o servidor que fica na ponta não consegue se deslocar até a sede do DER/DF para tirar dúvidas sobre a sua funcional.

Na oportunidade, as unidades que compõem a estrutura da DIGEP, quais sejam: GEPES, GEMIQ, NUDEC, NUAPP e a Equipe de Segurança do Trabalho realizaram visitas nos distritos rodoviários, conforme cronograma abaixo:

- 1ª visita: dia 13/09, de 09:00 as 11:00 - Primeiro Distrito Rodoviário;
- 2ª visita: dia 26/09, de 09:00 as 11:00 - Segundo Distrito Rodoviário (para os servidores lotados no 2º DR e Laboratório);
- 3ª visita: dia 28/09, de 09:00 as 11:00 - Terceiro Distrito Rodoviário (para os servidores lotados no 3º DR, SUTRAN e GFFAD);
- 4ª visita: dia 10/10, de 09:00 as 11:00 - Quarto Distrito Rodoviário;
- 5ª visita: dia 24/10, de 09:00 as 11:00 - quinto Distrito Rodoviário;
- 6ª visita: dia 26/10, de 09:00 as 11:00 - Parque Rodoviário (para os servidores lotados na SUOPER, SUTRAN e SUAFIN).

Assim, os chefes das unidades palestraram por mais ou menos 30 minutos cada um aos servidores reunidos, onde foram tratados os assuntos mais relevantes de cada área. Após, o espaço era aberto para que os servidores pudessem fazer perguntas, bem como darem sugestões de melhorias às ações realizadas por aquela Diretoria.

Registramos que, de acordo com a Lei nº 5.125/2013, alterada pela Lei nº 6.227, de 20 de novembro de 2018, a Carreira de Gestão e Fiscalização Rodoviária é composta de 1.200 cargos, distribuídos da seguinte forma:

- I - Especialista de Gestão e Fiscalização Rodoviária: 130 cargos de nível superior, com formação específica;
- II - Analista de Gestão e Fiscalização Rodoviária: 600 cargos de nível superior;
- III - Agente de Trânsito Rodoviário: 200 cargos de nível superior;
- IV - Agente Rodoviário de Gestão e Fiscalização Rodoviária: 270 cargos de nível médio.



Fonte: Lei nº 5.125/2013, alterada pela Lei nº 6.227, de 20 de novembro de 2018

Diante do exposto, informamos que do total de 1.200 (um mil e duzentos) cargos do DER/DF, existem 754 ocupados por servidores efetivos, havendo um déficit de 441 servidores.

[Handwritten signatures]

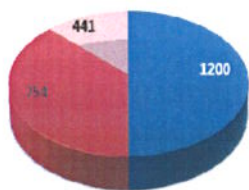

■ Total de Cargos ■ Cargos Ocupados ■ Déficit de servidores

Conforme relatório apresentado pela Gerência de Pessoal - GEPES, o quadro funcional deste DER/DF conta atualmente com apenas 838 servidores (efetivos, comissionados e requisitados), sendo que 52 estão cedidos.

4.1. GERÊNCIA DE PESSOAL – GEPES

FORÇA DE TRABALHO 2023

Servidores	Atividade-Meio (Com cargo em comissão)	Atividade-Meio (Sem cargo em comissão)	Atividade-Fim (Com cargo em comissão)	Atividade-Fim (Sem cargo em comissão)	Total
Efetivos do GDF	69	234	108	343	754
Comissionados sem vínculo efetivo	19	0	22	0	41
Requisitados de órgãos do GDF	2	7	1	0	10
Requisitados de órgãos fora do GDF	0	0	0	0	0
Outros especificar (Conselheiros)	0	33	0	0	33
Subtotal	90	274	131	343	838
(-) Cedidos para outros órgãos		-12		-40	-52
Total Geral	90	262	131	303	786

Fonte: Arquivo Gerência de Pessoal – GEPES

4.1.1. Núcleo de Aposentadorias e Pensões – NUAPP

- contagem de tempo de serviço/contribuição dos servidores ativos, para fins de concessão de aposentadoria e pensão civil;
- instrução dos processos e da concessão de aposentadoria, pensão civil, abono de permanência, auxílio funeral e ressarcimento ao erário;
- conferência, homologação e emissão de relatórios da folha de pagamento da Empresa 930 (DER/DF), versão 03, relativo ao auxílio saúde dos aposentados e pensionistas do DER/DF;
- emissão de certidão de tempo de contribuição, de certidão de tempo de serviço, de declaração de tempo de contribuição e de declaração de tempo de serviço no DF;
- apuração, registro, controle, atualização e conferências de dívidas de exercícios anteriores;
- atendimento de demandas do Instituto de Previdência dos Servidores do Distrito Federal – IPREV/DF, tais como envio de processos de aposentadoria para a compensação previdenciária, instrução e envio de processos de aposentadorias e pensões e atendimento a demandas para a homologação de certidões de tempo de contribuição;
- atendimento a diligências e auditorias da Procuradoria Geral do Distrito Federal – PGDF, da Controladoria Geral do Distrito Federal – CGDF e do Tribunal de Contas do Distrito Federal – TCDF;
- atendimento a requisições e decisões do Poder Judiciário;
- efetuar o cadastro e a atualização dos dados e do histórico dos aposentados e pensionistas do DER/DF no Sistema de Pessoal do DER/DF – SISPEs;
- acompanhamento de normas concernentes à legislação de pessoal e previdenciária;
- emissão de declarações diversas concernentes à vida funcional e financeira dos aposentados e pensionistas do DER/DF;
- expedientes administrativos diversos, tais como emissão de memorandos, ofícios, cartas, relatórios e despachos;
- atendimento aos servidores ativos do DER/DF para orientação quanto a normas de concessão de aposentadorias, pensões, auxílio funeral e desdobramentos em folha de pagamento; para contagem do tempo de serviço/contribuição e conversão de tempo especial em tempo comum e demais explicações acerca das contagens individuais; para requerimento de abono de permanência e de aposentadoria; tais atendimentos são efetuados por telefone, presencialmente e por correspondência (física e eletrônica);
- atendimento aos aposentados do DER/DF e seus procuradores para orientações acerca de folha de pagamento, eventuais dúvidas ou mudanças na legislação de pessoal e previdenciária, questionamento acerca dos seus benefícios de aposentadoria; emissão de declarações; fornecimento de contracheque, fichas financeiras e comprovantes de rendimentos; envio de cobranças e atendimento para ressarcimento ao erário; tais atendimentos são efetuados por telefone, presencialmente e por correspondência (física e eletrônica);
- atendimento a familiares de aposentados e servidores do DER/DF e seus procuradores para orientações acerca de folha de pagamento, eventuais dúvidas ou mudanças na legislação de pessoal e previdenciária, requerimento de pensão vitalícia e/ou temporária, auxílio funeral (nestes casos, em relação aos familiares dos servidores que faleceram em atividade); questionamento acerca dos seus benefícios de pensão; emissão de declarações; fornecimento de contracheque, fichas financeiras e comprovantes de rendimentos; envio de cobranças e atendimento para ressarcimento ao erário; tais atendimentos são efetuados por telefone, presencialmente e por correspondência (física e eletrônica);
- atendimento aos ex-servidores do DER/DF para orientação quanto a normas de concessão de contagem recíproca (averbação e desaverbação de tempo de serviço/contribuição) e aposentadorias; para emissão de certidão de tempo de contribuição, de certidão de tempo de serviço, de declaração de tempo de contribuição, de declaração de tempo de serviço no DF e de declarações funcionais diversas; tais atendimentos são efetuados por telefones, presencialmente e por correspondência (física e eletrônica).

Conforme relatório apresentado pelo Núcleo de Aposentadorias e Pensões - NUAPP, por meio do qual faz-se um levantamento dos servidores que preencheram os requisitos para se aposentarem no ano de 2023, descrevemos:

- 14 Especialistas de Gestão e Fiscalização Rodoviária;
- 85 Analistas de Gestão e Fiscalização Rodoviária, dos quais 11 se aposentaram;
- Nenhum proposto para aposentação do cargo de Agente de Trânsito Rodoviário;
- 69 Agentes Rodoviários de Gestão e Fiscalização Rodoviária, dos quais 6 se aposentaram.

Fonte: Arquivos Núcleo de Aposentadoria e Pensões - NUAPP

Observamos ainda que, 168 servidores preencheram os requisitos para se aposentarem no ano de 2023, dos quais 17 se aposentaram, ou seja, existem 151 servidores que podem se aposentar a qualquer momento.

4.1.2 – Núcleo de desenvolvimento e capacitação – NUDEC

O Núcleo de Desenvolvimento e Capacitação – NUDEC, desenvolveu no decorrer do ano de 2023, atividades relevantes ao DER/DF, dentre essas atividades estão:

- Execução Local de Contrato nº 49072/2023, celebrado entre a Secretaria de Estado de Economia do Distrito Federal e a Universidade Patativa do Assaré, para contratação de estagiários. No início de 2023, contávamos com 39 estagiários, no decorrer do ano houve mais 12 contratações e 28 rescisões de contrato, chegando até a presente data com 21 estagiários ativos nos mais variados setores do DER/DF.
- Execução Local de Contratos nºs 04 e 05/2021, celebrados entre a Secretaria de Estado de Esporte e Lazer e as Instituições Obras Sociais do Centro Espírita Fraternidade Jerônimo Candinho – OSJC e Rede Nacional de Aprendizagem, Promoção Social e Integração – RENAPSI, respectivamente, relativo ao Program Jovem Candango, instituído pela lei nº 5.216/2013. Os jovens iniciaram suas apresentações no DER/DF no mês de maio/2022 e hoje contamos com a mão de obra de 12 Jovens em diversos setores do órgão.
- Execução do Contrato nº 23/2020, celebrado entre o DER/DF e a Facto Turismo LTDA, para aquisição de passagens aéreas para o deslocamento dos servidores do órgão.

Entre as atividades realizadas, estão também a contratação de empresas para ministrarem cursos, nas mais diversas áreas, dependendo do setor demandante da necessidade de capacitação e/ou aperfeiçoamento.

Foram capacitados 240 (duzentos e quarenta) servidores, em 67 (sessenta e sete) cursos, sendo eles contratados ou ministrados pela Escola de Governo do Distrito Federal – EGOV/DF, e outras instituições que ofereçam alguma forma de capacitação sem ônus ao órgão.

Ainda no campo da capacitação, com contratação de cursos tanto no Distrito Federal, quanto em outros estados, chegamos ao total de R\$186.650,83.

Tais capacitações são, posteriormente às suas conclusões, lançadas nos assentamentos funcionais dos servidores no Sistema de Pessoal – SISPEs, enriquecendo assim o curriculum dos capacitados.

Cabe salientar que este NUDEC participa e tem papel relevante no que se refere aos processos de Promoção Funcional e Avaliação de Desempenho dos servidores, atualmente, sendo que tais lançamentos são realizados

também no SISPEF.

CAPACITAÇÃO - ANO 2023	
QUANTIDADE DE CURSOS	67
QTDE SERVIDORES CAPACITADOS	240

Fonte: Arquivo Núcleo de Desenvolvimento e Capacitação - NUDEC

DESPESAS COM CAPACITAÇÃO (PAG. CURSOS) - ANO 2023			
LOCAL	CURSOS	QTDE SERVIDORES	GASTOS COM INSCRIÇÕES
NODF	24	187	R\$ 135.985,55
FORA DO DF	10	66	R\$ 58.155,27
TOTAL	34	253	R\$ 194.140,82

Fonte: Arquivo Núcleo de Desenvolvimento e Capacitação - NUDEC

ESTAGIARIOS - MOVIMENTAÇÃO - ANO 2023			
QTDE INICIO ANO	CONTRATAÇÕES	RESCISÕES	QTD FIM DO ANO
39	14	28	21

Fonte: Arquivo Núcleo de Desenvolvimento e Capacitação - NUDEC

JOVENS APRENDIZES - MOVIMENTAÇÃO - ANO 2023			
QTDE INICIO ANO	CONTRATAÇÕES	RESCISÕES	QTDE
22	0	10	12

Fonte: Arquivo Núcleo de Desenvolvimento e Capacitação - NUDEC

4.2. GERÊNCIA DE MEDICINA INTEGRATIVA E QUALIDADE DE VIDA - GEMIQ

A GEMIQ é a unidade responsável pelas atividades relacionadas à Saúde e Segurança dos servidores (as) ativos, aposentados, pensionistas e seus dependentes. Seguem abaixo as principais atividades desenvolvidas:

- realização de uma média de 357 atendimento referente ao acolhimento terapêutico;
- foram realizadas 2 palestras no decorrer de 2023 no âmbito do DER/DF com as seguintes temáticas: câncer de mama e próstata;
- realização de 3 campanhas: "vem brincar", "desapega" e "nosso natal".

Outras atividades realizadas pela Gerência de Medicina Integrativa e Qualidade de Vida no ano de 2023:

Envio de prontuários médicos para Subsele para homologação de licença médica dos servidores	111 prontuários
Registro de licenças médicas no SIGRH	111 registros
Acolhimento psicológico	Média de 25 atendimentos
Atendimento a auditorias do Ministério Público do Trabalho (MPT)	04
Distribuição de equipamentos de proteção individual/coletiva	Média de 7.080
Diligências para apurar acidentes de trabalho	17
Atendimento a requisições do Poder Judiciário	25

Fonte: Arquivo da Gerência de Medicina e Qualidade de Vida-GEMEQ

4.2.1. Segurança do trabalho

A área de Segurança do Trabalho do DER/DF, realizou inspeções e medições nas frentes de trabalho, foram, portanto, 121 inspeções para verificação das condições de trabalho, uso de EPI e uniformes em algumas obras no Sistema de Rodoviário no DF. Partes dessas inspeções são acompanhadas junto com a Gerência de Segurança do Trabalho que realiza inspeção para concessão de insalubridade e periculosidade. As demais inspeções são de rotinas da área de segurança do Trabalho.

Ademais, foi realizada a distribuição de capacetes, botas para motociclistas pelo sistema de entrega de EPI para a GFFAD/DIDOM, bem como a realização de entregas e distribuição de equipamentos de proteção individual/coletiva e uniformes em todos os distritos rodoviários e no parque rodoviário.

PROGRAMAÇÃO ORÇAMENTÁRIA NÃO REALIZADA

Programa	Ação	Subtítulo	Despesa Autorizada	Total Empenhado	Não Executado Disponível	Percentual Execução	Total Empenhado
0001 - Programa de Operações Especiais	9041 - Conversão Licença Prêmio em Pecúnia	0026 - Conversão Licença Prêmio em Pecúnia	3.272.242,00	3.101.517,31	170.724,69	94,78	Estimativa de gastos acima do valor que de fato foi necessário empenhar
0001 - Programa de Operações Especiais	8502 - Administração de Pessoal	0018 - Administração de Pessoal - DER-DF	168.520.274,00	167.466.645,36	1.053.628,64	99,37	Estimativa de gastos acima do valor que de fato foi necessário empenhar
0001 - Programa de Operações Especiais	4198 - Manutenção da Sinalização Semafórica Preventiva e Corretiva	0002 - Manutenção da Sinalização Semafórica Preventiva e Corretiva - DER-DF	6.870.000,00	6.866.522,99	3.477,01	99,95	Não houve necessidade de mais empenhos
0001 - Programa de Operações Especiais	9001 - Execução de Sentenças Judiciais	6171 - Execução de Sentenças judiciais - RPV	300.000,00	209.804,61	90.195,39	69,93	Estimativa de gastos acima do valor que de fato foi necessário empenhar
0001 - Programa de Operações Especiais	9033 - Formação do Patrimônio do servidor Público - Pagamento PASEP s/ Receitas e repasses/transferências	6972 - Formação do Patrimônio do servidor Público - Pagamento PASEP s/ Receitas e repasses/transferências - DER-DF	6.773.528,00	6.726.435,10	47.092,90	99,30	Estimativa de gastos acima do valor que de fato foi necessário empenhar
0001 - Programa de Operações Especiais	9050 - Ressarcimentos, indenizações e restituições diversas	9050 - Ressarcimentos, indenizações e restituições diversas - DER-DF	600.000,00	352.790,15	247.209,85	58,80	Estimativa de gastos acima do valor que de fato foi necessário empenhar
0001 - Programa de Operações Especiais	9001 - Execução de Sentenças judiciais	6159 - Execução de Sentenças judiciais - Outras	150.000,00	868,00	149.132,00	0,58	Estimativa de gastos acima do valor que de fato foi necessário empenhar
0001 - Programa de Operações Especiais	9093 - Outros Ressarcimentos, indenizações e restituições	0011 - Outros Ressarcimentos, indenizações e restituições - DER-DF	44.800,00	42.801,35	1.998,65	95,54	Estimativa de gastos acima do valor que de fato foi necessário empenhar
0001 - Programa de Operações Especiais	9093 - Outros Ressarcimentos, indenizações e restituições	0012 - Outros Ressarcimentos, indenizações e restituições - Devolução de Multas de Trânsito	67.000,00	63.915,44	3.084,56	95,40	Estimativa de gastos acima do valor que de fato foi necessário empenhar
0001 - Programa de Operações Especiais	9127 - Conversão de Licença Prêmio em Pecúnia	0074 - Conversão de Licença Prêmio em Pecúnia - Servidor	1,00	0,00	1,00	0,00	Valor irrelevante para fins de justificativa

6209 - Infra Estrutura	8508 - Manutenção Áreas Urbanizadas e Ajardinadas	8508 - Manutenção Áreas Urbanizadas e Ajardinadas - Núcleo Bandeirante	153.306,75	135.400,00	17.906,75	88,32	Não houve necessidade de mais empenho nesse PT
6209 - Infra Estrutura	8508 - Manutenção Áreas Urbanizadas e Ajardinadas	0009 - Manutenção Áreas Urbanizadas e Ajardinadas - Riacho Fundo	200.000,00	199.782,00	218,00	99,89	Valor irrelevante para fins de justificativa
6209 - Infra Estrutura	8508 - Manutenção Áreas Urbanizadas e Ajardinadas	0033 - Manutenção Áreas Urbanizadas e Ajardinadas - Guará	500.000,00	499.920,00	80,00	99,98	Valor irrelevante para fins de justificativa
6210 - Meio ambiente	2562 - Manut. Unidades de Conservação	0003 - Manut. Unidades de Conservação Cercamento do Parque Bernado Sayão	1.500.000,00	1.494.792,84	5.207,16	99,65	Não houve necessidade de mais empenhos
6216 - Mobilidade Urbana	3467 - Aquisição de Equipamentos	0093 - (EPI) Aquisição de Equipamentos	500.000,00	475.000,00	25.000,00	95,00	O valor não executado não era suficiente para aquisição de mais um equipamento
6216 - Mobilidade Urbana	8505 - Publicidade e Propaganda Institucional	0006 - Publicidade e Propaganda Institucional - DER-DF	510.000,00	482.034,90	27.965,10	94,52	Cancelamentos de Notas de Empenho ao final do exercício
6216 - Mobilidade Urbana	2886 - Conservação de Áreas Urbanizadas	0001 - Conservação de Áreas Urbanizadas - DER-DF	3.500.000,00	3.497.541,28	2.458,72	99,93	Não houve necessidade de mais empenhos
6216 - Mobilidade Urbana	3090 - Implantação de Infra estrutura de Ciclovias	3090 - Implantação de Infra estrutura de Ciclovias	500.000,00	499.996,85	3,15	100,00	Valor irrelevante para fins de justificativa
6216 - Mobilidade Urbana	1142 - Aquisição de Veículos Leves e Pesados	0003 - Aquisição de Veículos Leves e Pesados - DER-DF	2.560.002,00	0,00	2.560.002,00	0,00	Ata de adesão venceu por demora tramitação processo de aquisição
6216 - Mobilidade Urbana	1226 - Compensação em áreas de interesse do transporte	0001 - - Compensação em áreas de interesse do transporte - DER-DF	1.436.819,00	1.398.842,06	37.976,94	97,36	Cancelamentos de Notas de Empenho ao final do exercício
6216 - Mobilidade Urbana	2316 - Conservação de Obras de Artes Especiais - Pontes, passarelas e viadutos	0001 - Conservação de Obras de Artes Especiais - Pontes, passarelas e viadutos - Em rodovias do DF	110.000,00	108.826,90	1.173,10	98,93	Valor irrelevante para fins de justificativa
6216 - Mobilidade Urbana	2885 - Manutenção de Máquinas e Equip. Leves e Pesados	0001 - Manutenção de Máquinas e Equip. Leves e Pesados - DER-DF	4.137.303,00	3.629.842,18	507.460,82	87,73	Cancelamento de Notas de Empenho ao final do exercício
6216 - Mobilidade Urbana	3467 - Aquisição de Equipamentos Leves e Pesados	9549 - Aquisição de Equipamentos Leves e Pesados - DER-DF	3.562.498,00	3.029.975,80	532.522,20	85,05	Cancelamento de Notas de Empenho ao final do exercício
6216 - Mobilidade Urbana	4039 - Manutenção de Veículos Leves e Pesados	0002 - Manutenção de Veículos Leves e Pesados - DER-DF	25.933.570,00	25.789.786,75	143.783,25	99,45	Cancelamento de Notas de Empenho ao final do exercício
6216 - Mobilidade Urbana	4195 - Conservação de Rodovias - Preventiva e Corretiva	0001 - Conservação de Rodovias - Preventiva e Corretiva - DER-DF	95.923.168,00	95.273.501,57	649.666,43	99,32	Cancelamento de Notas de Empenho ao final do exercício. Estimativa acima da necessidade
6216 - Mobilidade Urbana	4195 - Conservação de Rodovias - Preventiva e Corretiva	0011 - (EPI) Conservação de Rodovias - Preventiva e Corretiva - Em prol da Comunidade do DF	800.000,00	799.991,62	8,38	100,00	Valor irrelevante para fins de justificativa
6216 - Mobilidade Urbana	4195 - Conservação de Rodovias - Preventiva e Corretiva	0013 - (EPI) Conservação de Rodovias - Preventiva e Corretiva	2.000.000,00	1.999.494,35	505,65	99,97	Valor irrelevante para fins de justificativa
6216 - Mobilidade Urbana	4195 - Conservação de Rodovias - Preventiva e Corretiva	0014 - (EPI) Conservação de Rodovias - Preventiva e Corretiva - DF	1.300.000,00	1.299.989,60	10,40	100,00	Valor irrelevante para fins de justificativa
6216 - Mobilidade Urbana	4195 - Conservação de Rodovias - Preventiva e Corretiva	0015 - (EPI) Conservação de Rodovias - Preventiva e Corretiva	1.150.000,00	1.149.097,76	902,24	99,92	Valor irrelevante para fins de justificativa
6216 - Mobilidade Urbana	4195 - Conservação de Rodovias - Preventiva e Corretiva	0016 - (EPI) Conservação de Rodovias - Preventiva e Corretiva	917.000,00	907.323,98	9.676,02	98,94	Não houve necessidade de mais empenhos
6216 - Mobilidade Urbana	4195 - Conservação de Rodovias - Preventiva e Corretiva	0017 - (EPI) Conservação de Rodovias - Preventiva e Corretiva	4.800.000,00	4.797.585,38	2.414,62	99,95	Não houve necessidade de mais empenhos
6216 - Mobilidade Urbana	4195 - Conservação de Rodovias - Preventiva e Corretiva	0020 - (EPI) Conservação de Rodovias - Preventiva e Corretiva	1.000.000,00	999.829,42	170,58	99,98	Valor irrelevante para fins de justificativa
6216 - Mobilidade Urbana	4993 - Licenciamento para Execução de Obras Rodoviárias	0001 - Licenciamento para Execução de Obras Rodoviárias	624.118,00	546.355,61	77.762,39	87,54	Cancelamento de Notas de Empenho ao final do exercício
6217 - Segurança para todos	2460 - Campanhas Educativas de Trânsito	0001 - Campanhas Educativas de Trânsito	656.000,00	651.716,33	4.283,67	99,35	Cancelamento de Notas de Empenho ao final do exercício
6217 - Segurança para todos	2541 - Policiamento e Fiscalização de Trânsito	0001 - Policiamento e Fiscalização de Trânsito - DER-DF	42.097.000,00	41.746.098,93	350.901,07	99,17	Cancelamento de Notas de Empenho ao final do exercício
6217 - Segurança para todos	2541 - Policiamento e Fiscalização de Trânsito	0004 - Apoio ao Policiamento e Fiscalização de Trânsito	11.855.000,00	10.639.238,51	1.215.761,49	89,74	Cancelamento de Notas de Empenho ao final do exercício. Processo de alteração QDD não atendido
6217 - Segurança para todos	2904 - Manutenção da Transitolândia	0001 - Manutenção da Transitolândia	1.141.000,00	849.042,73	291.957,27	74,41	Cancelamento de Notas de Empenho ao final do exercício
6217 - Segurança para todos	4197 - Manutenção da Sinalização Horizontal e Vertical de Vias	0001 - Manutenção da Sinalização Horizontal e Vertical de Vias - DER-DF	22.682.475,00	9.169.434,29	13.513.040,71	40,43	R\$ 13.500.000,00 não executado Fonte 231 (Convênios com órgãos GDF). Cabe a COPLAN justificar
6217 - Segurança para todos	4197 - Manutenção da Sinalização Horizontal e Vertical de Vias	0007 - (EPI) Manutenção da Sinalização Horizontal e Vertical de Vias	150.000,00	149.924,12	75,88	99,95	Valor irrelevante para fins de justificativa

Handwritten signatures and initials in blue ink at the bottom right of the page.

6217 - Segurança para todos	4197 - Manutenção da Sinalização Horizontal e Vertical de Vias	0008 - (EPI) Manutenção da Sinalização Horizontal e Vertical de Vias	300.000,00	295.200,00	4.800,00	98,40	Não houve necessidade de mais empenhos
6217 - Segurança para todos	4197 - Manutenção da Sinalização Horizontal e Vertical de Vias	0009 - (EPI) Manutenção da Sinalização Horizontal e Vertical de Vias	400.000,00	399.016,16	983,84	99,75	Valor irrelevante para fins de justificativa
6217 - Segurança para todos	4197 - Manutenção da Sinalização Horizontal e Vertical de Vias	0010 - (EPI) Manutenção da Sinalização Horizontal e Vertical de Vias	252.300,00	252.031,17	268,83	99,89	Valor irrelevante para fins de justificativa
8209 - Infra Estrutura - Gestão e Manutenção	8517 - Manutenção Serviços Administrativos Gerais	0091 - Manutenção Serviços Administrativos Gerais	15.000,00	14.057,00	943,00	93,71	Valor irrelevante para fins de justificativa
8216 - Mobilidade Urbana - Gestão e Manutenção	8504 - Concessão de Benefícios a Servidores	0016 - Concessão Benefícios a Servidores - DER-DF	25.864.781,00	25.455.040,44	409.740,56	98,42	Estimativa de gastos acima do valor que de fato foi necessário empenhar
8216 - Mobilidade Urbana - Gestão e Manutenção	8517 - Manutenção Serviços Administrativos Gerais	0014 - Manutenção Serviços Administrativos Gerais - DER-DF	9.372.023,00	8.406.732,36	965.290,64	89,70	Cancelamentos de Notas de Empenho ao final do exercício
8216 - Mobilidade Urbana - Gestão e Manutenção	8517 - Manutenção Serviços Administrativos Gerais	9672 - Manut. Serv. Adm. Gerais - Conservação Bens Imóveis	23.103.155,00	22.961.576,06	141.578,94	99,39	Estimativa de gastos acima do valor que de fato foi necessário empenhar
8216 - Mobilidade Urbana - Gestão e Manutenção	1471 - Modernização de Sistema de Informação	0022 - Modernização Sistema Informação - DER-DF	1.715.083,00	1.673.120,79	41.962,21	97,55	O valor não executado não era suficiente para aquisição de mais um equipamentos
8216 - Mobilidade Urbana - Gestão e Manutenção	2557 - Gestão da Informação e dos Sistemas de Tecnologia	2569 - Gestão da Informação e dos Sistemas de Tecnologia - DER-DF	10.617.633,00	10.266.674,16	350.958,84	96,69	Não houve possibilidade de renovação com a empresa Bentley até o final do exercício.
8216 - Mobilidade Urbana - Gestão e Manutenção	4088 - Capacitação Servidores	0019 - Capacitação Servidores - DER-DF	505.000,00	502.932,27	2.067,73	99,59	Não houve necessidade de mais empenhos
8216 - Mobilidade Urbana - Gestão e Manutenção	2396 - Conservação das Estruturas Físicas das Edificações	5323 - Conservação das Estruturas Físicas das Edificações - DER-DF	10.594.000,00	10.538.266,20	55.733,80	99,47	Cancelamentos de Notas de Empenho ao final do exercício
8216 - Mobilidade Urbana - Gestão e Manutenção	2396 - Conservação das Estruturas Físicas das Edificações	5432 - Conservação das Estruturas Físicas das Edificações	3.500.000,00	3.496.472,00	3.528,00	99,90	Não houve necessidade de mais empenhos

6209 - INFRAESTRUTURA

Execução Orçamentária e Financeira

Ação/Subtítulo	Lei	Despesa Autorizada	Empenhado	Liquidado
1110 - EXECUÇÃO DE OBRAS DE URBANIZAÇÃO	0	200000,0	200000,0	200000,0
0374 - EXECUÇÃO DE OBRAS DE URBANIZAÇÃO- IMPLANTAÇÃO DE OBRAS COMPLEMENTARES EM PROL DA COMUNIDADE DO GAMA- GAMA	0	200000,0	200000,0	200000,0
1968 - ELABORAÇÃO DE PROJETOS	0	200000,0	200000,0	200000,0
0072 - ELABORAÇÃO DE PROJETOS- ELABORAÇÃO DE PROJETOS DE ENGENHARIA- DISTRITO FEDERAL	0	200000,0	200000,0	200000,0
TOTAL - 6209 - INFRAESTRUTURA	0,00	400000,00	400000,00	400000,00

H. [assinatura]



- Implantação de pavimentação asfáltica nas Rodovias Vicinais VC-383/379 na área rural Ponte Alta de Baixo, localizado na Região Administrativa do Gama/DF

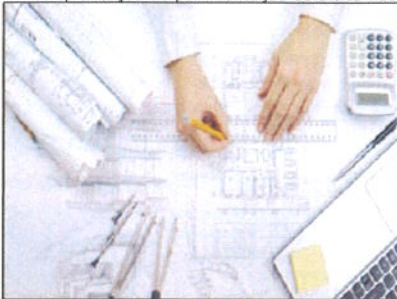

Contratação de empresa especializada na elaboração de peças técnicas e gráficas necessárias para a execução de obras públicas com tipologias e complexidades variadas e outras atividades correlatas.

6210 - MEIO AMBIENTE

Execução Orçamentária e Financeira

Ação/Subtítulo	Lei	Despesa Autorizada	Empenhado	Liquidado
2562 - MANUTENÇÃO DE UNIDADE DE CONSERVAÇÃO	0	1500000,0	1494792,84	1494792,84
0003 - MANUTENÇÃO DE UNIDADE DE CONSERVAÇÃO- CERCAMENTO DO PARQUE BERNARDO SAYÃO-DISTRITO FEDERAL	0	1500000,0	1494792,84	1494792,84
TOTAL - 6210 - MEIO AMBIENTE	0,00	1500000,00	1494792,84	1494792,84

- Cercamento do Parque Ecológico Bernardo Sayão



6216 - MOBILIDADE URBANA

Execução Orçamentária e Financeira

Ação/Subtítulo	Lei	Despesa Autorizada	Empenhado	Liquidado
3090 - IMPLANTAÇÃO DE INFRAESTRUTURA DE CICLOVIAS	1551000,0	2448046,0	2443383,75	2443383,75
5336 - Construção de h Ciclovias	1000000,0	0,0	0	0
0005 - IMPLANTAÇÃO DE INFRAESTRUTURA DE CICLOVIAS- IMPLANTAÇÃO DE INFRAESTRUTURA DE CICLOVIAS EM DIVERSAS RODOVIAS NA REGIÃO ADMINISTRATIVA-GUARÁ	0	500000,0	499996,85	499996,85

Handwritten signatures and initials in blue ink.

Ação/Subtítulo	Lei	Despesa Autorizada	Empenhado	Liquidado
0008 - IMPLANTAÇÃO DE INFRAESTRUTURA DE CICLOVIAS-FM DIVERSAS RODOVIAS-DISTRITO FEDERAL	51000,0	1948046,0	1943386,90	1943386,90
5337 - IMPLANTAÇÃO DE CICLOVIAS NO DISTRITO FEDERAL	500000,0	0,0	0	0
3467 - AQUISIÇÃO DE EQUIPAMENTOS	3600000,0	4062498,00	3504975,80	3504975,80
0093 - AQUISIÇÃO DE EQUIPAMENTOS--DISTRITO FEDERAL	0	500000,0	475000,0	475000,0
9664 - AQUISIÇÃO DE EQUIPAMENTOS	500000,0	0,0	0	0
9549 - AQUISIÇÃO DE EQUIPAMENTOS-LEVES E PESADOS - DER-DF-DISTRITO FEDERAL	3100000,0	3562498,00	3029975,80	3029975,80
8505 - PUBLICIDADE E PROPAGANDA	1800000,0	510000,00	482034,90	453442,74
0006 - PUBLICIDADE E PROPAGANDA-PUBLICIDADE INSTITUCIONAL DER-DF- PLANO PILOTO .	1300000,0	510000,00	482034,90	453442,74
7904 - PUBLICIDADE E PROPAGANDA-PUBLICIDADE DE UTILIDADE PÚBLICA DER-DISTRITO FEDERAL	500000,0	0,00	0	0
2886 - CONSERVAÇÃO DE ÁREAS URBANIZADAS EM RODOVIAS	10000,0	3500000,0	3497541,28	3497541,28
0001 - CONSERVAÇÃO DE ÁREAS URBANIZADAS EM RODOVIAS-DF-DF-DISTRITO FEDERAL	10000,0	3500000,0	3497541,28	3497541,28
3126 - IMPLANTAÇÃO DO CORREDOR DE TRANSPORTE COLETIVO DO EIXO NORTE	50044447,0	1183103,0	1183097,19	1183097,19
0002 - IMPLANTAÇÃO DO CORREDOR DE TRANSPORTE COLETIVO DO EIXO NORTE-REGIÃO SUDOESTE - DER-DISTRITO FEDERAL	50043447,0	1183101,0	1183097,19	1183097,19
0003 - IMPLANTAÇÃO DO CORREDOR DE TRANSPORTE COLETIVO DO EIXO NORTE-EIXO NORTE-DISTRITO FEDERAL	1000,0	2,0	0	0
1230 - RECUPERAÇÃO AMBIENTAL EM ÁREAS DE INTERESSE	51000,0	1638836,0	552011,47	552011,47

Fr



Ação/Subtítulo	Lei	Despesa Autorizada	Empenhado	Liquidado
0001 - RECUPERAÇÃO AMBIENTAL EM ÁREAS DE INTERESSE DO TRANSPORTE- DER-DF- DISTRITO FEDERAL.	51000,0	1638836,0	552011,47	552011,47
1142 - AQUISIÇÃO DE VEÍCULOS	4580000,0	2560002,00	0	0
0003 - AQUISIÇÃO DE VEÍCULOS- LEVES E PESADOS - DER-DF- PLANO PILOTO .	4580000,0	2560002,00	0	0
1223 - RECUPERAÇÃO DE OBRAS DE ARTE ESPECIAIS - PONTES, PASSARELAS E VIADUTOS	4500000,0	8388791,0	119623,81	119623,81
0003 - RECUPERAÇÃO DE OBRAS DE ARTE ESPECIAIS - PONTES, PASSARELAS E VIADUTOS-EM RODOVIAS SOB A JURISDIÇÃO DO DER-DISTRITO FEDERAL.	4500000,0	8388791,0	119623,81	119623,81
1226 - COMPENSAÇÃO AMBIENTAL	1646816,0	1436819,00	1398842,06	1398842,06
0001 - COMPENSAÇÃO AMBIENTAL EM ÁREAS DE INTERESSE DO TRANSPORTE- DER-DF- DISTRITO FEDERAL.	1646816,0	1436819,00	1398842,06	1398842,06
1347 - CONSTRUÇÃO DE PASSARELA	4360019,0	9704312,0	9400410,35	9140944,32
0006 - CONSTRUÇÃO DE PASSARELA- CONSTRUÇÃO PASSARELA - DER- DISTRITO FEDERAL.	4360019,0	9704312,0	9400410,35	9140944,32
1475 - RECUPERAÇÃO DE RODOVIAS	111283807,0	150157145,00	123557435,91	91890742,54
0002 - RECUPERAÇÃO DE RODOVIAS - Recuperação e Melhoramentos - DISTRITO FEDERAL	0	5000000,0	5000000,00	4992534,54
1199 - RECUPERAÇÃO DE RODOVIAS- RECUPERAÇÃO E MELHORAMENTO- DISTRITO FEDERAL	106283807,0	145157145,00	118557435,91	86898208,00
1205 - RECUPERAÇÃO E MELHORAMENTO NAS REGADM.DO DF.	5000000,0	0,0	0	0
1968 - ELABORAÇÃO DE PROJETOS	100000,0	6523268,0	4761104,54	3602395,88
0013 - ELABORAÇÃO DE PROJETOS-DE ENGENHARIA - DER-DISTRITO FEDERAL	100000,0	4773268,0	3011104,54	2854556,53

Ação/Subtítulo	Lei	Despesa Autorizada	Empenhado	Liquidado
0070 - ELABORAÇÃO DE PROJETOS- ELABORAÇÃO DE PROJETOS DE ENGENHARIA- DISTRITO FEDERAL	0	600000,0	600000,00	600000,00
0071 - ELABORAÇÃO DE PROJETOS-DE ENGENHARIA- DISTRITO FEDERAL	0	500000,0	500000,0	0
0073 - ELABORAÇÃO DE PROJETOS- PAVIMENTAÇÃO DO ACESSO À ESCOLA CÔRREGO DO ATOLEIRO. EXTENSÃO 1,8KM- DISTRITO FEDERAL	0	200000,0	200000,0	0
0075 - ELABORAÇÃO DE PROJETOS- ELABORAÇÃO DO PROJETO DE PAVIMENTAÇÃO DO ACESSO À ESCOLA CÔRREGO DO ATOLEIRO, PP EXTENSÃO 1,3 KM- DISTRITO FEDERAL	0	150000,0	150000,0	0
0076 - ELABORAÇÃO DE PROJETOS- - NO DISTRITO FEDERAL-DISTRITO FEDERAL	0	300000,0	300000,00	147839,35
2316 - CONSERVAÇÃO DE OBRAS DE ARTE ESPECIAIS - PONTES, PASSARELAS E VIADUTOS	400000,0	110000,0	108826,9	108826,9
0001 - CONSERVAÇÃO DE OBRAS DE ARTE ESPECIAIS - PONTES, PASSARELAS E VIADUTOS-EM RODOVIAS DO- DISTRITO FEDERAL	400000,0	110000,0	108826,9	108826,9
2885 - MANUTENÇÃO DE MÁQUINAS E EQUIPAMENTOS	3600000,0	4137303,00	3629842,18	3629842,18
0001 - MANUTENÇÃO DE MÁQUINAS E EQUIPAMENTOS- LEVES E PESADOS - DER-DF-DISTRITO FEDERAL	3600000,0	4137303,00	3629842,18	3629842,18
3005 - AMPLIAÇÃO DE RODOVIAS	602000,0	9737497,0	8727399,12	8513347,38
0004 - AMPLIAÇÃO DE RODOVIAS-DF- 047 (EPAR)- DISTRITO FEDERAL	500000,0	2482259,0	1979987,27	1979987,27
0015 - AMPLIAÇÃO DE RODOVIAS-- DISTRITO FEDERAL	51000,0	4296442,0	4246438,65	4246438,65
0012 - AMPLIAÇÃO DE RODOVIAS-DF 140- SÃO SEBASTIÃO	51000,0	2958796,0	2500973,20	2286921,46
3361 - CONSTRUÇÃO DE PONTES	51000,0	4253702,0	4253699,95	4253699,95
0004 - CONSTRUÇÃO DE PONTES-DISTRITO FEDERAL-DISTRITO FEDERAL	51000,0	4253702,0	4253699,95	4253699,95

H

 7

Ação/Subtítulo	Lei	Despesa Autorizada	Empenhado	Liquidado
3711 - REALIZAÇÃO DE ESTUDOS E PESQUISAS	571000,0	50002,0	0	0
0021 - REALIZAÇÃO DE ESTUDOS E PESQUISAS- DER - DF-DISTRITO FEDERAL	61000,0	50002,0	0	0
6161 - REALIZAÇÃO DE ESTUDOS E PESQUISAS- ESTUDOS AMBIENTAIS- DISTRITO FEDERAL	510000,0	0,0	0	0
4039 - MANUTENÇÃO DE VEÍCULOS	21076684,0	25933570,00	25789786,75	25011375,47
0002 - MANUTENÇÃO DE VEÍCULOS-LEVES E PESADOS - DER-DF-DISTRITO FEDERAL	21076684,0	25933570,00	25789786,75	25011375,47
4195 - CONSERVAÇÃO DE RODOVIAS	20687000,0	109290168,00	108626813,68	107037702,61
0001 - CONSERVAÇÃO DE RODOVIAS- PREVENTIVA E CORRETIVA- DER- DF-DISTRITO FEDERAL	18687000,0	95923168,00	95273501,57	93684390,50
0011 - CONSERVAÇÃO PREVENTIVA E CORRETIVA DE RODOVIAS EM PROL DA COMUNIDADE DO DISTRITO FEDERAL	1000000,0	800000,00	799991,62	799991,62
0012 - CONSERVAÇÃO DE RODOVIAS - PREVENTIVA E CORRETIVA	1000000,0	1000000,0	1000000,0	1000000,0
0013 - CONSERVAÇÃO DE RODOVIAS-(2023)- DISTRITO FEDERAL	0	2000000,0	1999494,35	1999494,35
0014 - CONSERVAÇÃO DE RODOVIAS- CONSERVAÇÃO DE RODOVIAS NO DF- DISTRITO FEDERAL	0	1300000,0	1299989,6	1299989,6
0015 - CONSERVAÇÃO DE RODOVIAS- ""CONSERVAÇÃO E MANUTENÇÃO PREVENTIVA E CORRETIVA"" DE RODOVIAS DO DISTRITO FEDERAL-DISTRITO FEDERAL	0	1150000,00	1149097,76	1149097,76
0016 - CONSERVAÇÃO DE RODOVIAS- CONSERVAÇÃO PREVENTIVA E CORRETIVA DE RODOVIAS NO DF- DISTRITO FEDERAL	0	917000,0	907323,98	907323,98
0017 - CONSERVAÇÃO DE RODOVIAS- PREVENTIVA E CORRETIVA- DER - 2023-DISTRITO FEDERAL	0	4800000,0	4797585,38	4797585,38
0019 - CONSERVAÇÃO DE RODOVIAS-- DISTRITO FEDERAL	0	400000,0	400000,0	400000,0





Ação/Subtítulo	Lei	Despesa Autorizada	Empenhado	Liquidado
0020 - CONSERVAÇÃO DE RODOVIAS- CONSERVAÇÃO DE RODOVIAS - NO DISTRITO FEDERAL-DISTRITO FEDERAL	0	1000000,0	999829,42	999829,42
4993 - LICENCIAMENTO PARA EXECUÇÃO DE OBRAS RODOVIÁRIAS	2488000,0	624418,00	546355,61	546355,61
0001 - LICENCIAMENTO PARA EXECUÇÃO DE OBRAS RODOVIÁRIAS- DER-DF-DISTRITO FEDERAL	2488000,0	624418,00	546355,61	546355,61
5745 - EXECUÇÃO DE PAVIMENTAÇÃO ASFÁLTICA	80951311,0	128061127,00	34800534,16	31807452,28
0001 - EXECUÇÃO DE PAVIMENTAÇÃO ASFÁLTICA-- DISTRITO FEDERAL	0	2000000,0	2000000,0	2000000,0
0003 - EXECUÇÃO DE PAVIMENTAÇÃO ASFÁLTICA-- DISTRITO FEDERAL	59951311,0	120285698,0	27025106,04	24033185,68
0054 - VC 379/383	6000000,0	4175429,00	4175428,12	4175428,12
0055 - DF 131 - MONJOLO	5000000,0	0,0	0	0
0056 - PAVIMENTAÇÃO DE VIAS NO BAIRRO BELA VISTA	2500000,0	0,0	0	0
0057 - Pavimentação Asfáltica no DF em 2023	1000000,0	0,0	0	0
0058 - EXECUÇÃO DE PAVIMENTAÇÃO ASFÁLTICA EM PROL DA COMUNIDADE DO DISTRITO FEDERAL	1000000,0	600000,0	600000,00	598838,48
0059 - EXECUÇÃO DE PAVIMENTAÇÃO ASFÁLTICA	1500000,0	0,0	0	0
0060 - EXECUÇÃO DE PAVIMENTAÇÃO ASFÁLTICA NO DISTRITO FEDERAL	500000,0	0,0	0	0
0061 - EXECUÇÃO DE PAVIMENTAÇÃO ASFÁLTICA EM TODO DISTRITO FEDERAL	3500000,0	1000000,0	1000000,0	1000000,0
5902 - CONSTRUÇÃO DE VIADUTO	106355678,0	202187884,0	75235631,46	73151901,92
0011 - CONSTRUÇÃO DE VIADUTO- CONSTRUÇÃO DE VIADUTO - DER- DISTRITO FEDERAL	106355678,0	202187884,0	75235631,46	73151901,92
TOTAL - 6216 - MOBILIDADE URBANA	420309762,00	676498491,00	412619350,87	371847505,14

PROGRAMAÇÃO ORÇAMENTÁRIA NÃO REALIZADA

15.451.6216.3090.5336 - Construção de Ciclovias - (1.000.000,00) - Emenda Parlamentar cancelada pelo Deputado Daniel de Castro conforme DODF 133 de 17/07/2023

15.451.6216.3467.9664 - Aquisição de Equipamentos - (500.000,00) - Emenda Parlamentar cancelada pelo Deputado Roosevelt Vilela

26.451.6216.3090.5337 - Implantação de Ciclovias no Distrito Federal - (500.000,00) - Emenda Parlamentar cancelada pelo Deputado João Cardoso

26.782.6216.1475.1205 - Recuperação e Melhoramento nas Regiões ADM do DF - (5.000.000,00) - Emenda Parlamentar cancelada pelo Deputado Rafael Prudente

26.782.6216.1968.0071 - Elaboração de Projetos de Engenharia - (500.000,00) - Emenda Parlamentar do Deputado Daniel de Castro - OBS: Os recursos serão utilizados no pagamento de empresa terceirizada que est:

H

prestando serviços ao DER/DF

26.782.6216.1968.0073 - Elaboração de Projetos - Pavimentação do acesso à escola Córrego do Atoleiro - (200.000,00) - Emenda Parlamentar do Deputado Pepa - OBS: Os recursos serão utilizados no pagamento de empresa terceirizada que está prestando serviços ao DER/DF

26.782.6216.1968.0075 - Elaboração de Projetos - Pavimentação do acesso à escola Córrego do Atoleiro - (150.000,00) - Emenda Parlamentar do Deputado Pepa - OBS: Os recursos serão utilizados no pagamento de empresa terceirizada que está prestando serviços ao DER/DF

26.782.6216.1968.0076 - Elaboração de Projetos - (152.160,65) - Emenda Parlamentar do Deputado Pepa - OBS: Os recursos serão utilizados no pagamento de empresa terceirizada que está prestando serviços ao DER/DF

26.782.6216.5745.0054 - VC 379/383 - (6.000.000,00) - Emenda Parlamentar cancelada pelo Deputado Agaciel Maia

26.782.6216.5745.0055 - DF-131 - Monjolo - (5.000.000,00) - Emenda Parlamentar cancelada pela Secretaria de Planejamento, Orçamento e Administração - SEPLAD - Erro na publicação da Fonte do recurso.

26.782.6216.5745.0056 - Pavimentação de Vias no Bairro Belv Vista - (2.500.000,00) - Emenda Parlamentar cancelada pela Secretaria de Planejamento, Orçamento e Administração - SEPLAD - Erro na publicação da Fonte do recurso.

26.782.6216.5745.0057 - Pavimentação Asfáltica no DF em 2023 - (1.000.000,00) - Emenda Parlamentar cancelada pelo Deputado Regivaldo Sardinha

26.782.6216.5745.0059 - Execução de Pavimentação Asfáltica - (1.500.000,00) - Emenda Parlamentar cancelada pelo Deputado Martins Machado

26.782.6216.5745.0060 - Execução de Pavimentação Asfáltica - (500.000,00) - Emenda Parlamentar cancelada pelo Deputado João Cardoso

PROGRAMAÇÃO ORÇAMENTÁRIA REALIZADA

SUPERINTENDÊNCIA DE OBRAS - SUOBRA

OBRAS REALIZADAS POR EMPRESAS CONTRATADAS

Etapa 31 - Execução de obras de implantação de Barreira New Jersey Dupla Vazada, Rejuvenescimento do Pavimento, Ciclovia e Passagens de Fauna na Rodovia Distrital DF-001, nos trechos compreendidos entre o entroncamento da BR-070/DF-095 com a DF-001 até a BR- 080/251(B), com extensão aproximada de 8,3 km, sendo a extensão de New Jersey dupla vazada de 7,8 Km, área de rejuvenescimento do pavimento aproximada de 120.969,58 m², ciclovia compartilhada de aproximadamente 4,2 km e 3 passagens de Fauna abrangendo, também, os serviços de obras complementares, sinalização horizontal e vertical e ambiental - Executor Eli Câmara - Contrato nº 34/2020 - Processo nº 00113-00002731/2019-40

Execução de obras de restauração em pavimento de concreto da Rodovia DF-095 (EPCL) - Contrato nº 08/2022 - Processo nº 00113-00004835/2021-11



- Execução de obras de restauração do pavimento asfáltico da Rodovia Distrital DF-180 entroncamento com a BR-060 e entroncamento com a DF-290 - Contrato nº 049/2022 - Processo nº 00113-00020664/2021-60

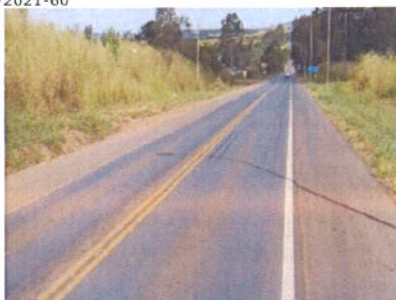

- Execução de obras de implantação de cicloviavias nas Rodovias DF-480 e DF-065, trechos DF-480: do Gama ao entroncamento BR-251/DF-001/DF-065 e DF-065 DF-003 e o entroncamento BR-251/DF-001, - Contrato nº 059/2022 - Processo nº 00113-00002946/2022-66



- Execução de obras de interseção no acesso II, da cidade de Sobradinho, junto ao Setor de Esportivo Conjunto D3, na BR-020. - Contrato nº Processo nº 00113-00018053/2020-71 (Viaduto do Comper)



- Execução de obras de implantação de pavimento flexível na Rodovia Distrital DF-205, estaca 566 à estaca 700, totalizando 2,68 km - Etapa nº 64 - Contrato nº 038/2022 - Processo nº 00113-00002572/2022-89

[Handwritten signatures]



- Prestação de serviços de engenharia para elaboração de Plano de Controle Ambiental (PCA) e do respectivo Plano de Recuperação de Áreas Degradadas (PRAD) para as obras de pavimentação da Rodovia DF-220, com extensão de 15,5 km. Processo: 00113-00013994/2021-07 - Contrato nº 063/2022

PLANO DE CONTROLE AMBIENTAL PCA



- Execução de obras de pavimentação na Rodovia Distrital DF-440 - acesso à Escola Santa Helena. - Contrato nº09/2022 - Processo nº 00113-00009955/2021-05



- Execução de serviços de sinalização horizontal e dispositivos auxiliares, em vários segmentos de Rodovias do Sistema Rodoviário do Distrito Federal (SRDF). Contrato Nº 021/2021 - Lote 1, processo nº 00113-00027825/2019-21



- Execução de serviços de sinalização horizontal e dispositivos auxiliares, em vários segmentos de Rodovias do Sistema Rodoviário do Distrito Federal (SRDF). Contrato Nº 018/2021 - Lote 2, processo nº 00113-00027825/2019-21

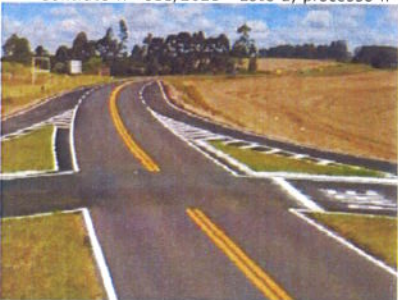

- Prestação de serviços de engenharia de remanejamento da infraestrutura das redes de distribuição de energia elétrica na obra de readequação viária com trincheira no Recanto das Emas/Riacho Fundo II, na rodovia DF-001 KM 65,0 - Contrato nº 84/2022 - Processo: 00113-00011005/2022-13

H

[Handwritten signatures]



- Contratação de empresa especializada na elaboração de peças técnicas e gráficas necessárias para a execução de obras públicas com tipologias e complexidades variadas e outras atividades correlatas - Contrato nº 049/2021.- Processo 00113-00008707/2021-39



- Contratação de empresa para a elaboração de projetos Executivos de engenharia para execução de pavimentação das vias de acesso às escolas, incluindo projetos de Obras de Arte Especiais - Lote 1 - Contrato nº 028/2016 - Processo nº 0113-013043/2014
- Contratação de empresa para a elaboração de projetos Executivos de engenharia para execução de pavimentação das vias de acesso às escolas, incluindo projetos de Obras de Arte Especiais - Lote 2 - Contrato nº 029/2016 - Processo nº 0113-013043/2014



- Contratação de empresa especializada para desenvolvimento de projeto executivo de implantação da 3ª faixa de rolamento na Rodovia BR-020, no segmento compreendido entre o entroncamento com a Rodovia DF-003 (EPIA), desde o Balão do Colorado, passando pela cidade de Sobradinho e com término na Av. Independência - Planaltina/DF - Executor do Contrato: Paulo Costa - Contrato nº 041/2020 - Processo nº 00113-00004052/2020-49.



- Execução de obra do Sistema de Readequação Viária com trincheira no Recanto das Emas/Riacho Fundo II, na Rodovia DF-001 (EPCT) - trecho entre a BR-060 Acesso I à Samambaia e a VC-331, acesso ao Recanto das Emas.- Contrato nº 001/2021 - Processo nº 00113-00013537/2020-23



- Contratação de forma integrada de empresa para o desenvolvimento dos Projetos Básico e Executivo, a execução das obras de construção do viaduto Itapoã/Paranoá. Entroncamento da DF-001 com a DF015, construção de 02 viadutos com construção de alças de acessos, novas faixas de rolamento e acostamento, adequação da geometria das rodovias, revitalização do pavimento existente, adequação da sinalização horizontal e vertical, ciclovia/ciclofaixas, barreira tipo de concreto tipo "F" (New Jersey) e contenções - Contrato nº 30/2021 - Processo nº 00113-00001746/2021-13

Handwritten signatures in blue ink.



- Execução do Sistema de Readequação Viária com viaduto e trincheira na entrada do Riacho Fundo I, na Rodovia DF-075 (EPNB) – trecho entre a DF-079 e a DF-001 (EPCT) - Contrato nº 51/2021 - Processo nº 00113-00016269/2020-00



- Execução de obras de implantação da Duplicação da Rodovia DF-140. Serviços a serem executados são: terraplenagem, pavimentação, restauração de pavimentos, drenagem, sinalização horizontal e vertical, obras complementares, paisagismo e canteiro de obras. - Contrato nº 019/2021 - Processo nº 0113-009710/2010
- Execução de obra de Duplicação da Rodovia DF-001 e Implantação de Ciclovia Trecho entre a DF-027 até a DF-025. Pista Dupla: 02 faixas de rolamento em um único sentido com 3,50m de largura (cada) e acostamento de 2,50 m no lado direito. Extensão 5.500 metros, aproximadamente. - Executores: Fabiano dos Santos e Jarbas - Contrato nº 53/2021 - Processo nº 00113-00014767/2021-91.



- Execução de obra de construção de Ponte na DF-140 sobre o Ribeirão Santana, incluindo o desenvolvimento de Projeto Executivo. Processo nº 0113-009709/2010 - Contrato nº 040/2022.



- Execução de obras de implantação e adequação do Sistema Viário de Acesso ao Noroeste, na Rodovia DF-003 (EPIA), Via STAN (Setor Terminal Norte) e a TAN (Terminal Asa Norte- BRT Norte). - Contrato nº 078/2022 - Processo nº 00113-00002592/2022-50



- Execução de obra de Pavimentação da Rodovia VC-361 com Pista Dupla: 02 faixas de rolamento nos dois sentidos com 3,50m de largura , 1,50m de acostamento em cada lado, totalizando 10 metros de largura. - Contrato nº 54/2021 - Processo nº 04023- 00001690/2020-03 -

H
Rafael S.



- Execução de obras de implantação de pavimento, ciclovia, obras de artes especial e condicionantes ambientais na Rodovia DF-131 Processo: nº 00113-00020545/2021-15 - Contrato nº 054/2022



- Execução de obras de construção de passarela na BR-020 Km 21,5 entre os condomínios Mestre D'armas, Itiquira e Nova Esperança - Processo: nº 00113-00011819/2022-58 - Contrato 092/2022



- Execução de obras de construção da Passarela entre o Parque Nacional de Brasília e a Aldeia Kariri-Xocó, denominada Passarela Água Mineral. Executores: Guilherme José e Kênio Márcio - Processo nº 0113-001282/2014 - Contrato nº 13/2023



- Execução das obras de restauração do pavimento da Rodovia Distrital DF-463, no trecho compreendido entre a cidade de São Sebastião e o entroncamento desta com a DF-001 (EPCT) - Contrato nº 043/2022 - Processo 0113-00022010/2019-56



- Execução de obras de pavimentação da Rodovia DF-220, trecho compreendido entre a BR-080 e a DF-001. Processo: 00113-0009504/2021-60 - Contrato 001/2023 - Executores: Eli Camara e Vitor Silva. - I.S: 13/04/2023 - Término: 09/12/2023

Handwritten signatures in blue ink.

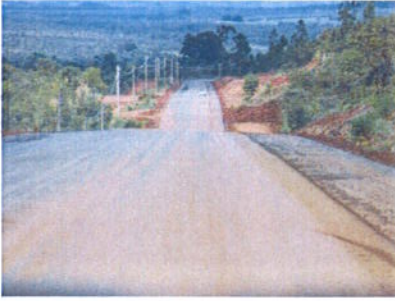

- Recuperação de Faixas de Pedestres



- Operação tapa-buracos nas rodovias do Distrito Federal;



- Roçagem e capina nas Rodovias do Distrito Federal;
- Serviços de limpeza e desobstrução em bueiros e calhas de água ao longo do Sistema Rodoviário do Distrito Federal – SRDF;



- Serviços de patrolamento e nivelamento nas vicinais do SRDF;



- Contratação de empresa para a Prestação de serviços técnicos especializados, para adequação à legislação vigente do PDOT – Plano Diretor de Ordenamento Territorial da SEDUH – Secretaria de Desenvolvimento Urbano e Habitação, na execução de Levantamento Topográfico e elaboração de Plano de Ocupação, Anteprojeto e Projeto de Urbanismo, envolvendo toda área do Parque Rodoviário de propriedade do Departamento de Estradas de Rodagem – DER/DF

Handwritten signatures in blue ink.



OBRAS REALIZADAS POR ADMINISTRAÇÃO DIRETA - SUPERINTENDÊNCIA DE OBRAS

- Restauração do pavimento do Autódromo Internacional de Brasília (Mão de Obra e equipamentos);
- Revitalização asfáltica de 4,5 Km na DF-205 Oeste;
- Construção de acesso marginal DF-075 (ADE/DF-079)
- Pavimentação das Ruas Jequitibá e Juruá Ponte Alta do Gama (2,0Km)
- Pavimentação de 1,5 Km na 3ª Saída de Águas Claras
- Pavimentação da Rua Aroeira Ponte Alta do Gama (6,4Km)
- Pavimentação da Avenida São Francisco Ponte Alta Norte do Gama (1,6Km)
- Pavimentação da Avenida Serra Dourada Ponte Alta do Gama
- Contenção de talude Rio Alagado DF-290 GAMA
- Construção de ciclovia ligando o Núcleo Bandeirante à Candangolândia (3,0 Km)
- Pavimentação da via de acesso Escola Classe Pipiripau (Planaltina-DF) (1,6Km)

ESTRUTURA ORGANIZACIONAL DO DEPARTAMENTO DE ESTRADAS DE RODAGEM DO DISTRITO FEDERAL - DER/DF

O Departamento de Estradas de Rodagem do Distrito Federal – DER/DF, é um órgão descentralizado e possui em sua estrutura organizacional 5 Distritos Rodoviários, além de sua Sede e o Parque Rodoviário, distribuído estrategicamente para atender de forma mais eficiente possível a população do Distrito Federal.

Sede do Departamento de Estradas de Rodagem do Distrito Federal – DER/DF

SAM Bloco C – Setor Complementares Edifício Sede do DER/DF

CEP: 70.620.030 – Brasília – DF

Telefone: 61 3111 5500

EDIFÍCIO SEDE



PARQUE RODOVIÁRIO

DF-001 km 0,5 da BR-020 – Sobradinho-DF – CEP: 73.001.970 - Telefone: 61 3302-3110

DISTRITOS RODOVIÁRIOS

1º Distrito Rodoviário

Chefe responsável pelo 1º Distrito Rodoviário: Engº Kênio Márcio Avelar

DF 128, km 16,5 Área Especial nº 1 – Planaltina - CEP: 73.380-150 - Telefone: 61 3111 5826 - E-mail: 1dr@der.df.gov.br



2º Distrito Rodoviário

Chefe responsável pelo 2º Distrito Rodoviário: Engº Gerardo Jacinto da Silva Filho.

F-001 km 0 da BR-020 – Sobradinho - CEP: 73.250-900 - Telefone: 61 3111 5840 - E-mail: 2dr@der.df.gov.br



3º Distrito Rodoviário

Chefe responsável pelo 3º Distrito Rodoviário: Engº Jarbas Alessandro Martins da Silva

Sector de mansões Sudoeste – Área Especial nº 1 - Samambaia - CEP: 72.310-200 - Telefone: 61 3111 5862 - E-mail: 3dr@der.df.gov.br



4º Distrito Rodoviário

Chefe responsável pelo 3º Distrito Rodoviário: Engª Keila Regina Bento de Oliveira Pereira
Setor de Área Especial nº 2º – Rodovia DF-130 km 53 - Paranoá - CEP: 73.000-000 - Telefone: 61 3111 5876 - E-mail: 4dr@der.df.gov.br



5º Distrito Rodoviário

Chefe responsável pelo 3º Distrito Rodoviário: Engª Eli Câmara
Vila São José – BR-080 – km 22 – Brazlândia - CEP: 72.700-000 - Telefone: 61 3111 5891 - E-mail: 5dr@der.df.gov.br



PROGRAMAÇÃO ORÇAMENTÁRIA NÃO REALIZADA

- 15.451.6216.3090.5336 - Construção de Ciclovias - (1.000.000,00) - Emenda Parlamentar cancelada pelo Deputado Daniel de Castro conforme DODF 133 de 17/07/2023
- 15.451.6216.3467.9664 - Aquisição de Equipamentos - (500.000,00) - Emenda Parlamentar cancelada pelo Deputado Roosevelt Vilela
- 26.451.6216.3090.5337 - Implantação de Ciclovias no DF - (500.000,00) - Emenda Parlamentar cancelada pelo Deputado João Cardoso
- 26.782.6216.1475.1205 - Recuperação e Melhoramento nas rus. ADM. DO DF. - (5.000.000,00) - Emenda Parlamentar cancelada pelo Deputado Rafael Prudente
- 26.782.6216.1968.0071 - Elaboração de Projetos de Engenharia - (500.000,00) - Emenda Parlamentar do Deputado Daniel de Castro - OBS: Os recursos serão utilizados no pagamento de empresa terceirizada que está prestando serviços ao DER/DF
- 26.782.6216.1968.0073 - ELABORAÇÃO DE PROJETOS - PAVIMENTAÇÃO DO ACESSO À ESCOLA CÔRREGO DO ATOLEIRO - (200.000,00) - Emenda Parlamentar do Deputado Pepa - OBS: Os recursos serão utilizados no pagamento de empresa terceirizada que está prestando serviços ao DER/DF
- 26.782.6216.1968.0075 - ELABORAÇÃO DE PROJETOS - PAVIMENTAÇÃO DO ACESSO À ESCOLA CÔRREGO DO ATOLEIRO - (150.000,00) - Emenda Parlamentar do Deputado Pepa - OBS: Os recursos serão utilizados no pagamento de empresa terceirizada que está prestando serviços ao DER/DF
- 26.782.6216.1968.0076 - ELABORAÇÃO DE PROJETOS - (152.160,65) - Emenda Parlamentar do Deputado Pepa - OBS: Os recursos serão utilizados no pagamento de empresa terceirizada que está prestando serviços ao DER/DF
- 26.782.6216.5745.0054 - VC 379/383 - (6.000.000,00) - Emenda Parlamentar cancelada pelo Deputado Agaciél Maia
- 26.782.6216.5745.0055 - DF-131 - MONJOLO - (5.000.000,00) - Emenda Parlamentar cancelada pela Secretaria de Planejamento, Orçamento e Administração - SEPLAD - Erro na publicação da Fonte do recurso.
- 26.782.6216.5745.0056 - PAVIMENTAÇÃO DE VIAS NO BAIRRO BELA VISTA - (2.500.000,00) - Emenda Parlamentar cancelada pela Secretaria de Planejamento, Orçamento e Administração - SEPLAD - Erro na publicação da Fonte do recurso.
- 26.782.6216.5745.0057 - PAVIMENTAÇÃO ASFÁLTICA NO DF EM 2023 - (1.000.000,00) - Emenda Parlamentar cancelada pelo Deputado Reginaldo Sardinha
- 26.782.6216.5745.0059 - EXECUÇÃO DE PAVIMENTAÇÃO ASFÁLTICA - (1.500.000,00) - Emenda Parlamentar cancelada pelo Deputado Martins Machado
- 26.782.6216.5745.0060 - EXECUÇÃO DE PAVIMENTAÇÃO ASFÁLTICA - (500.000,00) - Emenda Parlamentar cancelada pelo Deputado João Cardoso

SUPERINTENDÊNCIA TÉCNICA - SUTEC

FORÇA DE TRABALHO

No cumprimento de suas atribuições e finalidades institucionais, a SUTEC conta com quadro de servidores lotados diretamente na Superintendência e mais 5 Diretorias que serão abordadas individualmente em seguida. Em seu quadro próprio, a SUTEC conta com:

SERVIDORES	ATIVIDADE FIM			TOTAL
	Com cargo em Comissão	Servidor Efetivo Com Cargo Comissionado	Servidor Efetivo	
Servidor	3 Engenheiros Cíveis	1 Engenheiro Civil	1 motorista	5
	1 Assessoria Administrativa			1
Total Geral	4	1	1	6

OBRAS QUE FORAM PARA LICITAÇÃO

Item	Descrição
------	-----------

1	Contratação de Empresa Especializada em Recuperação Ambiental Para Execução do Plano de Recuperação de áreas Degradadas – Prad na Unidade de Conservação Denominada Reserva Biológica da Contagem
2	Contratação de Empresa Especializada Para a Prestação de Serviço Comum de Engenharia Por Meio de Processo Licitatório Adequado, Para Execução Dos Serviços de Manutenção de Pavimentos de Concreto em Diversos Locais no Distrito Federal Referentes Aos Pavimentos Sob a Jurisdição do DER/DF e Secretaria de Obras, Cto: Br-Sul, DF-085 (EPTG), DF-095 (Estrutural), Pavimentos Urbanos, Corredores de ônibus de Forma Geral e Também as Paradas de ônibus, de Acordo Com as Demandas Dos órgãos e Secretarias do Governo do Distrito Federal
3	Contratação de Empresa Especializada na Prestação de Serviços Relativos à Demolição da Ponte em Concreto Armado Sobre o Rio Mekhior, na DF-180
4	Contratação de Empresa Para Desenvolvimento de Projeto Executivo de Contenção e Execução da Recuperação e Reforço Estrutural Das Pontes 101,102 e 654 (Sistema Sider-Oae), na DF-003 (EPIA) Sobre o Córrego do Guarã, Através de Procedimentos, Critérios e Padrões a Serem Adotados Como os Mínimos Recomendáveis, Para a Elaboração de Projeto Executivo de Recuperação e Reforço de Estrutura de Obra de Arte Especial Para o Departamento de Estradas de Rodagem do Distrito Federal - DER/DF
5	Contratação de Empresa de Consultoria Ambiental Para Prestação Dos Serviços Técnicos de Execução Dos Programas Detalhados Nos Planos Básicos Ambientais - Pbas Aprovados no âmbito Dos Processos de Licenciamento Das Obras do Trevo de Triagem Norte e da Ligação Torto-Colorado
6	Contratação de Empresa Especializada em Serviços de Engenharia, Para Realização de Serviços Técnicos de Engenharia de Classificação e de Avaliação de Anomalias ou Falhas Estruturais, de Caráter Endógeno, Exógeno ou Funcionais da O.a.c. E a Elaboração de Solução (Projeto Básico) Da Antiga Ponte Atualmente em Desuso na Rodovia DF-180 Sobre o Rio Mekhior, Incluindo a Contenção Dos Encabeçamentos e Arrimos, do Canal de Drenagem e Estruturas Auxiliares em Geral Para o Perfeito Funcionamento do Sistema de Drenagem Local
7	Contratação de Empresa Especializada Para a Execução Das Obras da Implantação e Duplicação da DF-010, no Trecho Compreendido a DF-003 (EPIA) - Estrada Parque Indústria e Abastecimento e Com o Término na DF-095 (EPCL) - Estrada Parque Ceilândia. Os Serviços a Serem Executados São: Terraplenagem, Pavimentação, Drenagem, Sinalização Horizontal e Vertical, Obras Complementares e Canteiro de Obras
8	Contratação de Empresa Especializada Para Execução Das Obras da 1ª Etapa de Implantação da 3ª Faixa de Rolamento da BR-020, no Trecho Compreendido Entre o Entroncamento Com a Rodovia DF-003 (EPIA), Desde o Balão do Colorado, Passando Pela Cidade de Sobradinho, e Com Término na Av. Independência - Planaltina/DF. Os Serviços a Serem Executados São: Terraplenagem, Pavimentação, Drenagem, Sinalização Horizontal e Vertical, Obras Complementares e Canteiro de Obras
9	Contratação de Empresa Especializada Para Execução de Obra Para Recuperação Ambiental de área Degradada e Processo Erosivo na Faixa de Domínio da Rodovia, DF-250, Lado Esquerdo, Entre km 1,35 a 5,20, Contemplando os Serviços de Terraplenagem, drenagem (Obras de Arte Correntes), Obras Complementares, Sinalização de Obras (Vertical e Horizontal), Pavimentação, Ambientais e Canteiro de Obras, em Atendimento à Ação Civil Pública Nº 2016.01.1.111998-8 VMA/TJDFT
10	Contratação de Empresa Especializada Para Elaboração de Projeto Executivo de 1 (Uma) Obra de Arte Especial, Incluindo a Contenção Dos Encabeçamentos, Contemplando os Serviços de Construção de Ponte, à Carga Móvel Rodoviária e de Pedestres em Pontes, Viadutos, Passarelas e Outras Estruturas Segundo a NBR-7188/2013
11	Contratação de Empresa Especializada Para Execução Dos Serviços de Restauração do Pavimento Asfáltico da Rodovia Distrital DF-180 (Trecho BR-080 a Br070), Contemplando os Serviços de Restauração da Pavimentação, Sinalização Horizontal e Vertical e Obras Complementares.

PROCESSOS GERADOS NO PERÍODO

Tipo	Qtd
Aprovação de Projeto	1
Aquisição: Material Permanente	2
DER-DF - Engenharia: Elaboração de Projetos	17
DER-DF - Obra: Obras e Novos Elementos Rodoviários	21
Finanças: Tributos	2
Gestão Administrativa: Comunicação Interna	1
Gestão Administrativa: Grupo de Trabalho, Comissão, Comitê, Colegiado e Conselhos	1
Gestão Administrativa: Orientações e Diretrizes	6
Gestão Administrativa: Pedido de Informação Interna	1
Gestão Administrativa: Publicação no DODF	1
Gestão Administrativa: Solicitação Informação Cadastral de Órgãos/Ent. Públicas	1
Gestão da Frota: Cadastro de Condutor	1
Gestão da Frota: Guarda e Recolhimento de Veículos	1
Gestão da Frota: Notificação de Trânsito	1
Gestão de TIC: Acesso à Rede de Computadores	1
Pessoal: Abono de Pontos	1
Pessoal: Curso Promovido por Outra Instituição	2
Pessoal: Férias	1
Pessoal: Mudança de Lotação	1
Pessoal: Provisório por Nomeação para Cargo em Comissão	3
Pessoal: Relação com Conselho Profissional	1
Aprovação de Projeto	1
Aquisição: Material Permanente	2
TOTAL	67

PROCESSOS COM TRAMITAÇÃO NO PERÍODO

Tipo	QTD
Ação Judicial: Cumprimento	3
ADASA - Audiência Pública	1
ADASA - Fiscalização	1
ADASA - Outorga - Lançamento de Águas Pluviais	1
Aprovação de Projeto	54
Aquisição: Equipamentos e Serviços de TI	7
Aquisição: Manutenção Geral	1
Ação Judicial: Cumprimento	3
ADASA - Audiência Pública	1
ADASA - Fiscalização	1
ADASA - Outorga - Lançamento de Águas Pluviais	1

[Handwritten signature]

Aquisição: Materiais	1
Aquisição: Material de Consumo	3
Aquisição: Material Permanente	11
Aquisição: Serviço	25
Aquisição: Serviço de Construção, Obra, Reforma	15
CAESB - Estudos: Estudos Ambientais	1
CAESB - Manutenção Preventiva: Conserto, Manutenção, Recuperação, Reparo	1
CAESB - Proteção Hídrica: Vistorias de Campo	1
CAESB - Sistemas de Água - Engenharia: Fiscalização de Obras de Água	1
Captação de Recursos: Acompanhamento de Prestação de Contas	2
Captação de Recursos: Financiamento	1
CBMDF - Serviço Administrativo Diário	2
CBMDF - Serviço Operacional	2
CODHAB - Consulta aos Órgãos Competentes	4
Contratação: Empresas ou pessoas	11
Controle Interno: Solicitação de Informação	1
DER-DF - Auto de Infração: Ambiental	2
DER-DF - Auto de Infração: Defesa Autuação de Trânsito	1
DER-DF - Auto de Infração: Recurso Administrativo de Trânsito	2
DER-DF - Confrontação de Limites	1
DER-DF - Engenharia: Compromisso Ambiental	67
DER-DF - Engenharia: Elaboração de Estudos Ambientais	6
DER-DF - Engenharia: Elaboração de Projetos	56
DER-DF - Faixa de Domínio: Área Adjacente: Auto de Notificação	1
CAESB - Manutenção Preventiva: Conserto, Manutenção, Recuperação, Reparo	1
CAESB - Proteção Hídrica: Vistorias de Campo	1
CAESB - Sistemas de Água - Engenharia: Fiscalização de Obras de Água	1
Captação de Recursos: Acompanhamento de Prestação de Contas	2
Captação de Recursos: Financiamento	1
CBMDF - Serviço Administrativo Diário	2
CBMDF - Serviço Operacional	2
CODHAB - Consulta aos Órgãos Competentes	4
Contratação: Empresas ou pessoas	11
Controle Interno: Solicitação de Informação	1
DER-DF - Auto de Infração: Ambiental	2
DER-DF - Auto de Infração: Defesa Autuação de Trânsito	1
DER-DF - Auto de Infração: Recurso Administrativo de Trânsito	2
DER-DF - Confrontação de Limites	1
DER-DF - Engenharia: Compromisso Ambiental	67
DER-DF - Engenharia: Elaboração de Estudos Ambientais	6
DER-DF - Engenharia: Elaboração de Projetos	56
DER-DF - Faixa de Domínio: Área Adjacente: Auto de Notificação	1
DER-DF - Fiscalização: Fiscalização de Trânsito	1
DER-DF - Obra: Mediação de Serviço	6
DER-DF - Obra: Obras e Novos Elementos Rodoviários	70
DER-DF - Obra: Vistoria	5
DER-DF - Ocupação Faixa de Domínio: Acesso a Bem Imóvel Lindeiro	5
DER-DF - Ocupação Faixa de Domínio: Infraestrutura e Similares	3
DER-DF - Ocupação Faixa de Domínio: Ocupação de Área Pública	8
DER-DF - Ocupação Faixa de Domínio: Plantio Agrícola, Paisagismo e Outros de Natureza Congênera	1
DETRAN - Engenharia de Trânsito: Equipamentos Eletrônicos e Sinalização de Vias	4
DF-LEGAL - Preparação Ação Fiscal	1
Emissão de Parecer Técnico	3
Finanças: Suprimento de Fundos	1
Finanças: Tomada de Contas Especial	1
Finanças: Tributos	5
Formalização de Acordos Institucionais (Convênios, Cooperação Técnica, outros)	11
Gestão Administrativa: Ação Ordinária	2
Gestão Administrativa: Acompanhamento e Avaliação de Atividade	5
Gestão Administrativa: Atendimento ao Cidadão	3
Gestão Administrativa: Autorização Saída de Material e Equipamento	2
Gestão Administrativa: Boletim Geral	1
Gestão Administrativa: Comunicação Interna	12
Gestão Administrativa: Consultas de Informações de Órgãos Jurídicos	2
Gestão Administrativa: Consultas de Informações dos Órgãos de Controle	1
Gestão Administrativa: Consultas de Informações pelo Poder Legislativo	5
Gestão Administrativa: Consultas de Informações por Órgãos de Polícia	1
Gestão Administrativa: Cooperação Técnica	9
Gestão Administrativa: Cumprimento Decisão	1
Gestão Administrativa: Eventos (Congresso, Seminários, Convenções, Feiras, Exposições, outros)	16
Gestão Administrativa: Formalização de Parceria Público-Privada	1
Gestão Administrativa: Gerenciamento da Rotina	1
Gestão Administrativa: Grupo de Trabalho, Comissão, Comitê, Colegiado e Conselhos	12
Gestão Administrativa: Mapeamento de Processos	1
Gestão Administrativa: Orientações e Diretrizes	52
Gestão Administrativa: Pedido de Informação Interna	17
Gestão Administrativa: Planos, Programas e Projetos de Trabalho	8
Gestão Administrativa: Proposição de Decreto	4
Gestão Administrativa: Proposição de Ordem de Serviço	1
Gestão Administrativa: Proposição de Portaria	1
Gestão Administrativa: Proposição Instrução Normativa	2
Gestão Administrativa: Publicação no DODF	1
Gestão Administrativa: Segurança do Trabalho	1
Gestão Administrativa: Solicitação de Manutenção e Serviço	26
Gestão Administrativa: Solicitação Informação Cadastral de Órgãos/Ent. Públicas	12
Gestão da Frota: Cadastro de Condutor	1
Gestão da Frota: Cadastro, Licenciamento, Emplicamento	1
Gestão da Frota: Desbloqueio de Veículos	1
Gestão da Frota: Empréstimo de veículo	2
Gestão da Frota: Guarda e Recolhimento de Veículos	2
Gestão da Frota: Notificação de Trânsito	5
Gestão de Contrato: Consultoria Especializada	2
Gestão de Contrato: Emissão Atestado de Capacidade Técnica	2
Gestão de Contrato: Equipamentos e Serviços de TI	2
Gestão de Contrato: Estágio	1
Gestão de Contrato: Execução de Obra	11
Gestão de Contrato: Fiscalização	5
Gestão de Contrato: Manutenção Predial	1

H *[assinatura]*

Gestão de Contrato: Material Permanente	2
Gestão de Contrato: Pagamentos	7
Gestão de Contrato: Telefonia e Internet Móvel	2
Gestão de Documentos: Protocolo e Arquivo	162
Gestão de Documentos: Requerimento de Documentos e Processos	12
Gestão de Geoinformação	1
Gestão de Sistemas: Implantação	1
Gestão de Sistemas: Informação Procedimento	1
Gestão de TIC: Acesso à Rede de Computadores	2
IBRAM - Análise de Plano de Recuperação de Áreas Degradadas	2
IBRAM - Auto de Infração Ambiental	7
IBRAM - Autorização para Supressão de Vegetal - ASV	16
IBRAM - Compensação Ambiental	2
IBRAM - Compensação Florestal	14
IBRAM - Comunicação de Corte de Árvores Isoladas	6
IBRAM - Consulta de Informações Ambientais	4
IBRAM - Fiscalização: Apuração de Infração Ambiental	1
IBRAM - Fiscalização: Notificação Intimação	2
IBRAM - Licença de Instalação - LI	7
IBRAM - Licença de Operação - LO	5
IBRAM - Licença Prévia - LP	2
IBRAM - Licenciamento Ambiental Simplificado - LAS	14
IBRAM - Obtenção de Documento de Origem Florestal - DOF	1
Infraestrutura: Abastecimento de Água e Esgoto	8
Infraestrutura: Fornecimento de Energia Elétrica	1
Infraestrutura: Manutenção Ar Condicionado	1
Infraestrutura: Reforma Predial	2
METRÓ-DF - Gestão Ambiental: Gestão de Resíduos Sólidos	1
NOVACAP - Infraestrutura Urbanização: Execução de Obras de Urbanização	2
NOVACAP - Urbanização: Elaboração de Projetos de Urbanização	1
NOVACAP - Urbanização: Elaboração de Projetos e Orçamentos de Urbanização	1
Orçamento: Proposta Orçamentária	3
Organização e Funcionamento: Gestão Estratégica	1
Ouvidoria: Demanda de Informação - Lei de Acesso à Informação nº 4.990/2012	30
Ouvidoria: Manifestação - Reclamação, Sugestão, Solicitação e Elogio	13
Patrimônio: Gestão e Controle de Bens Imóveis	3
Patrimônio: Transferência de Guarda e Responsabilidade	1
Pessoal: Abono de Ponto	8
Pessoal: Adicional por Serviço Extraordinário	6
Pessoal: Afastamento para Curso de Formação	2
Pessoal: Afastamento Para Estudo, Congressos, Seminários ou Reuniões Similares	1
Pessoal: Afastamento Pós-Graduação Stricto Sensu	1
Pessoal: Atualização Cadastral	2
Pessoal: Auxílio Creche / Pré-Escola	2
Pessoal: Avaliação de Estágio Probatório	1
Pessoal: Cessão de Servidor	3
Pessoal: Concurso Público	1
Pessoal: Controle de Frequência	1
Pessoal: Curso Promovido pela Própria Instituição	1
Pessoal: Curso Promovido por Outra Instituição	6
Pessoal: Disposição de Servidor	1
Pessoal: Exoneração de Cargo em Comissão	2
Pessoal: Férias	8
Pessoal: Folha de Pagamento	1
Pessoal: Gratificação de Titulação e Adicional de Qualificação	2
Pessoal: Horário Especial - Servidor Atleta	1
Pessoal: Jornada de Trabalho	1
Pessoal: Licença Prêmio por Assiduidade	1
Pessoal: Mudança de Lotação	3
Pessoal: Orientações e Diretrizes Gerais	6
Pessoal: Progressão e Promoção	2
Pessoal: Provedimento por Nomeação para Cargo em Comissão	3
Pessoal: Recadastramento	1
Pessoal: Redistribuição Servidor	2
Pessoal: Relação com Conselho Profissional	1
Pessoal: Solicitação de Informação Funcional	1
Pessoal: Substituição de Cargo	5
Pessoal: Teletrabalho - Plano de Trabalho e Pactuação	1
Pessoal: Teletrabalho-Registro de Atividades do Servidor	2
PGDF - Pedido de Informações para Atuação em Juízo	5
Planejamento Governamental: Acompanhamento Físico-Financeira das Ações Governamentais (SAG)	1
Processo Recebido Externamente (a classificar)	220
RA - Aprovação e Licenciamento de Obras: Urbanismo / Infraestrutura	1
RA - Proposição de Plano de Ocupação de Área Pública	1
RA - Recurso Administrativo - Demanda do Cidadão	3
RA - Serviços Públicos: Limpeza, Conservação e Manutenção	7
SEAGRI - Regularização de Ocupação de Terra Pública Rural: Gleba Rural	1
SEDUH - Estudo Prévio de Impacto de Vizinhaça - EIV	2
SEE - Apoio Educacional - Gestão dos Serviços de Transporte Escolar	1
SEE - Gestão Educacional - Planos, Projetos e Programas Pedagógicos	1
SEMOB - Solicitações Referentes a Mobilidade	14
Serviço Telefônico: Solicitação de Telefonia Móvel	1
TERRACAP - Gestão de Contratos: Estudos Urbanístico, Ambiental, Paisagístico e Infraestrutura Urbana	1
TERRACAP - Gestão de Parcerias	1
TERRACAP - Legalização Dominial Certificação de Imóveis Rurais	1
TERRACAP - Projeto Urbanístico	2
TERRACAP - Regularização de Ocupação Rural	1
TOTAL	1.331

DOCUMENTOS GERADOS E INSERIDOS - SEI

Tipo	QTD
Aprovação de Projeto	1
Ata	5
Atestado de Capacidade Técnica	14
Autorização	1
Carta	7

Handwritten signature and initials.

Correspondência Eletrônica	120
Declaração	2
Despacho	2.585
Estudo Técnico Preliminar	2
Formulário de Proposição de Viagem a Serviço	2
Mapa de Riscos	3
Memorando	29
Memorando Circular	4
Nota Informativa	41
Ofício	28
Ordem de Serviço	13
Parecer Técnico	1
Relatório	2
Relatório de Viagem a Serviço	1
Requerimento - Abono de Ponto	7
Requerimento - Adicional de Qualificação	1
Requerimento - Férias: Remarcação	13
Requerimento - Substituição de Cargo	7
Ressarcimento de Despesas	9
Termo Aditivo	1
Termo de Documento sem Eleito	1
Termo de Referência	6
TOTAL	2.906

DIRETORIA DE MEIO AMBIENTE – DIMAM/GFLMR/NULMR

Na área de Meio Ambiente, o Departamento de Estradas de Rodagem do Distrito Federal - DER/DF realizou as seguintes atividades no período de 01 de janeiro a 31 de dezembro de 2023:

1 - QUADRO RESUMO: LICENÇAS/AUTORIZAÇÕES AMBIENTAIS RECEBIDAS E REQUERIMENTOS ENVIADOS AO IBRAM

ATIVIDADE	QUANTIDADE
12 Licenças ambientais recebidas 8 LAS e 3 LI e 1 LO	- RODOVIAS (BR-020, BRT NORTE, DF-010, DF-220, DF-047, DF-001 (DF-025/027) - CAMINHO DAS ESCOLAS (CEF SÃO JOSÉ, EC BARREIRO, EC CÔRREGO DAS CORUJAS, EC JIBÓIA, EC PONTE ALTA DE CIMA E EC CÔRREGO DO MEIO)
01 Autorização Direta ICMBio	- DF-220
04 Autorizações de Supressão Vegetal recebidas:	- DF-220 - CAMINHO DAS ESCOLAS (EC BARREIRO, EC INCRA 09 E EC INCRA 07)
03 Requerimentos de LAS enviados ao IBRAM	- BR-020 – 3ª FAIXA - BR-040- MARGINAIS - DF-047- RFQ LO
09 Requerimentos de ASV enviados ao IBRAM	- (03)DF-220, BR-020 – 3ª FAIXA F BR-040- MARGINAIS - (06) PROGRAMA CAMINHO DAS ESCOLAS

2- PROCESSOS E DOCUMENTOS TRAMITADOS

- ✓ Processos SEI com tramitação no período: **894** processos diversos.
- ✓ Processo SEI com andamento fechado no período: **747** processos diversos.
- ✓ Processos SEI gerados no período: **57** processos

3 - DOCUMENTOS GERADOS NO PERÍODO

Atestado de Execução	10	Ofício	180
Atestado de Capacidade Técnica	-	Parecer Técnico	9
Atesto	9	Plano de Trabalho	-
Correspondência Eletrônica	135	Relatórios Técnicos	18
Despacho	903	Termo de Cooperação Técnica	
Memorial Descritivo	8	Termo de Referência	53
Nota Informativa	222	Nota Técnica	1

4 - ACOMPANHAMENTO DE CONTRATOS

- ✓ Acompanhamento do Contrato nº 045/2021 C E Leão Serviços Gerais de Conservação e Limpeza Ltda, objetivando a prestação de serviço de fornecimento e plantio de mudas de espécies nativas do bioma cerrado, nas APP's dos córregos na região da DF-005. Processo SEI-GDF N° 0113-020879/2016.
- ✓ Acompanhamento do Contrato nº 028/2016 com a Empresa GEOSERV Serviços de Geotecnia e Construção Ltda., para a execução dos Projetos Executivos de engenharia para execução da pavimentação das vias de acesso às Escolas Rurais (Programa Caminho das Escolas - LOTE 01), incluindo os Estudos Ambientais necessários.
- ✓ Acompanhamento do Contrato nº 029/2016 com a Empresa ASTEC Engenharia Ltda., para a execução dos Projetos Executivos de engenharia para execução da pavimentação das vias de acesso às Escolas Rurais (Programa Caminho das Escolas – LOTE 02), incluindo os Estudos Ambientais necessários.
- ✓ Acompanhamento do Contrato nº 038/2023 com a empresa AMBIENTAL DO BRASIL - Estudos e Projetos Ambientais Ltda., objetivando a contratação de empresa especializada em recuperação ambiental na área c Reserva Biológica da Contagem
- ✓ Acompanhamento do Acordo de Cooperação Técnica entre o DER/DF e o Instituto Arvoredo para parceria em serviços de educação ambiental e plantio de mudas nativas.
- ✓ Acompanhamento do Acordo de Cooperação Técnica do Projeto Produtor de Água do Pipiripau.
- ✓ Participação de servidores na função de presidentes de 8 Comissões de Tomada de Contas Especial

5 - ACOMPANHAMENTO DE PROCESSOS DIVERSOS

- ✓ Acompanhamento dos processos e Termos de Compromisso assinados com o IBRAM para pagamento de Compensação Ambiental e Compensação Florestal pela implantação de obras rodoviárias.
- ✓ Acompanhamento junto ao IBRAM dos processos de licenciamento ambiental de obras rodoviárias e de jazidas de materiais naturais de construção.

6 - TIVIDADES EXTERNAS

- ✓ Acompanhamento do plantio de sementes e manutenção de mudas nativas no Viveiro localizado no 5º Distrito Rodoviário, juntamente com equipe de apoio daquele Distrito.

7 - FORÇA DE TRABALHO

No cumprimento de suas atribuições e finalidades institucionais, a Diretoria de Meio Ambiente do DER/DF (DIMAM) contou com a seguinte força de trabalho em 2017:

SERVIDORES	ATIVIDADE FIM		TOTAL
	Com cargo em Comissão	Sem cargo em Comissão	

Handwritten signatures and initials in blue ink.

Quadro do GDF	02 Geólogos 01 Eng. Agrônomo	01 Arquiteta 01 Eng. Civil 01 Motorista 01 Geógrafa 01 Analista de gestão e fiscalização rodoviária 01 Eng. Florestal 01 Biólogo	10
Estagiários	-	01 Eng. Florestal	01
Total Geral	03	08	11

A DIMAM é composta atualmente por 08 servidores efetivos, 1 comissionado e um estagiário.

DIRETORIA DE ORÇAMENTO – DIOR/GEORC/NUORC

Na área de Orçamento, o Departamento de Estradas de Rodagem do Distrito Federal - DER/DF realizou as seguintes atividades no período de 01 de janeiro a 31 de dezembro de 2023;

Item	Descrição	Tipo de Orçamento / Atividade	mês/2023
1	Execução da Recuperação Estrutural das Pontes 101, 102, e 654 na DF-003 (EPIA), Sobre o córrego do Guará	Atualização de preços	jan/23
2	Implantação de ponte sobre o rio ribeirão santana na DF-140	Aprovação de Novos Preços	jan/23
3	Recuperação de áreas degradadas da reserva biológica da contagem - Rebio Contagem (DIMAM)	Atualização de preços	jan/23
4	Implantação de ponte sobre o rio ribeirão santana na DF-140	Aprovação de Novos Preços	jan/23
5	Implantação de ponte sobre o rio ribeirão contagem na rodovia VC-201, incluindo projeto executivo	Orçamento de Obra	jan/23
6	Deslocamento com retirada e extensão de rede aérea compacta 13,8kV no Baixo do Riacho fundo I BR-060	Atualização de preços	jan/23
7	Restauração do pavimento da rodovia DF-095 (EPCL)	Aprovação de Novos Preços	fev/23
8	Implantação de passarela em estrutura mista da DF-075 (EPNB)	Orçamento de Obra	abr/23
9	Contratação de empresa especializada para elaboração de relatórios de controle ambiental (RCA) para as obras de duplicação da rodovia DF-280	Atualização de preços	jan/23
10	Comparativo: Implantação da Duplicação da DF-128 (entre BR-020 e Divisa do Estado de Goiás)	Estudo	jan/23
11	Comparativo: Implantação da marginal da BR-040 (entre DF-495 e DF-001)	Estudo	jan/23
12	Implantação de Cercamento no Parque Ecológico Bernardo Sayão	Atualização de preços	fev/23
13	Locação de Equipamentos (SUOBRA)	Ata Registro de Preço	jan/23
14	Elaboração de projeto para as intervenções do tipo gabão (SUOBRA)	Ata Registro de Preço	fev/23
15	Informação de valores de salário do engenheiro analista (SUTRAN)	Estudo	mar/23
16	Comparativo: restauração da pista - viaduto QNL	Estudo	fev/23
17	Serviço de Fornecimento e assentamento de meio fio, execução de passeio (calçada) e execução de canteleta de concreto (SUOBRA)	Ata Registro de Preço	fev/23
18	Aquisição de caminhão basculante traxado e caçamba (SUOBRA)	Ata Registro de Preço	ago/23
19	Execução de cerca com arame liso na DF-001 - Parque Bernardo Sayão (SUOBRA)	Ata Registro de Preço	mai/23
20	Hidrossemeadura (SUOBRA)	Ata Registro de Preço	mar/23
21	Execução de Restauração do Pavimento Asfáltico na Rodovia Distrital DF-180 (Entre a BR-080 e BR-070)	Orçamento de Obra	mar/23
22	Deslocamento com retirada e extensão de rede aérea compacta 13,8kV - circuitos simples, de alimentadores e ramais com subestação na DF-001 - Trecho de alimentador e ramais em interferência com a construção da duplicação das vias entre o QI28 e o Condomínio Solar de Brasília - Etapa 3 (SUOBRA)	Ata Registro de Preço	ago/23
23	Execução de obra de recomposição de área degradada na faixa de domínio (lado esquerdo) da rodovia DF-250	Orçamento de Obra	mai/23
24	Execução e Manutenção dos serviços de sinalização horizontal e dispositivos auxiliares (SUOBRA)	Ata Registro de Preço	mai/23
25	Restauração do Pavimento - Recanto das Emas (estimativo)	Orçamento de Obra	mai/23
26	Caminho das escolas: Escola classe córrego barreiro	Orçamento de Obra	mai/23
27	Caminho das escolas: Escola classe Ponte Alta de cima	Orçamento de Obra	mai/23
28	Contratação de empresa especializada em gestão de placas de endereçamento e turísticas (SUOPER)	Atualização de preços	jun/23
29	Passagem de Fauna da DF-220 (estimativo)	Orçamento de Obra	mai/23

Ho [assinatura]

30	Construção da Passarela em estrutura mista e urbanização do seu entorno, a ser implantada no KM 9,2 - entre o parque nacional de Brasília e a aldeia Karim-Xocó, denominada passarela água mineral, com elaboração de projeto executivo e as built	Aprovação de Novos Preços	jun/23
31	Remanejamento de rede de energia e retirada de postes iluminação na implantação e adequação do sistema viário de acesso ao noroeste, na rodovia DF-003 (EPIA), via STN (setor terminal norte) e ao TAN (terminal asa norte - BRT Norte) e execução de OAE do tipo viaduto em concreto armado e protendido (SUOBRA)	Ata Registro de Preço	jun/23
32	Execução de obras de pavimentação da rodovia distrital DF-220, trecho compreendido entre a BR-080 e a DF-001 (EPCT)	Aprovação de Novos Preços	jun/23
33	Execução do sistema de readequação viária com trincheira no Recanto das Emas/Riacho Fundo II, na Rodovia DF-001 (EPCT) - trecho entre a BR-060, Acesso I à Samambaia e à VC-331, acesso ao Recanto das Emas	Aprovação de Novos Preços	jul/23
34	Supressão Vegetal e levantamento florístico na implantação do pavimento asfáltico da rodovia DF-220 (estimativo)	Orçamento de Obra	jun/23
35	Ciclovia na implantação da 3ª faixa de rolamento da rodovia BR-020 (estimativo)	Orçamento de Obra	jun/23
36	Implantação de pavimento da rodovia DF-131, no trecho compreendido do entroncamento das rodovias DF-205 e DF-128	Aprovação de Novos Preços	out/23
37	Contratação de empresa especializada em gestão de placas de endereçamento e turísticas (SUOPER - alteração)	Orçamento de Obra	ago/23
38	implantação e adequação do sistema viário de acesso ao noroeste, na rodovia DF-003 (EPIA), via STN (setor terminal norte) e ao TAN (terminal asa norte - BRT Norte) e execução de OAE do tipo viaduto em concreto armado e protendido	Aprovação de Novos Preços	out/23
39	Execução das obras de adequação em acessos, estacionamento, pavimento, sinalização e acessibilidade no trecho do Km 76,5 ao Km 77 na DF 001 (EPCT), próximo ao Templo Solo Sagrado, Taguatinga - DF (estimativo)	Orçamento de Obra	mai/23
40	Execução de obra de recomposição de área degradada na faixa de domínio (lado esquerdo) da rodovia DF-250	Esclarecimentos de questionamentos	ago/23
41	Comparativo: Restauração da Rodovia DF-009, trecho compreendido entre a DF-003 e o Parque das Garças	Estudo	ago/23
42	Execução das obras da 1ª Etapa de implantação da 3ª faixa de rolamento da BR-020, no trecho compreendido entre o entroncamento com a rodovia DF-003 (EPIA), desde o balão do Colorado, passando pela cidade de Sobradinho, e com término na Av. Independência - Planaltina/DF	Orçamento de Obra	ago/23
42	Execução das obras da 1ª Etapa de implantação da 3ª faixa de rolamento da BR-020, no trecho compreendido entre o entroncamento com a rodovia DF-003 (EPIA), desde o balão do Colorado, passando pela cidade de Sobradinho, e com término na Av. Independência - Planaltina/DF	Esclarecimentos de questionamentos	nov/23
44	Revisualização da sinalização viária horizontal (SUOBRA)	Atualização de preços	set/23
45	Restauração do Pavimento da DF-009 - Etapa 1 segmento 1, 2 e 13	Orçamento de Obra	out/23
46	Restauração do Pavimento da DF-009 - Etapa 2 segmento 3A e 12	Orçamento de Obra	out/23
47	Implantação de pavimento de acesso ao aeródromo de Brasília, pela BR-251	Orçamento de Obra	abr/23
48	Comparativo: restauração do pavimento da DF-345 (trecho compreendido entre a DF-230 e a BR-020)	Estudo	jan/23
49	Comparativo: Duplicação da DF-128 (entre BR-020 e divisa do estado de Goiás)	Estudo	jan/23
50	Comparativo: Strata e Ditec da implantação da 3ª faixa da BR-020	Estudo	set/23
51	Remanejamento e extensão de rede aérea DF-140 (SUOBRA)	Ata Registro de Preço	jan/23
52	Fornecimento e instalação de defensas metálicas, de tachas e tachõe e absorvedores de impacto em vários trechos do sistema rodoviário do Distrito Federal - SRDF (SUOBRA)	Ata Registro de Preço	mar/23
53	Comparativo: Restauração da DF-483	Estudo	mar/23
54	Implantação de Cercamento do Parque Boca da Mata	Orçamento de Obra	mar/23
55	Restauração da pista de rolamento e acostamento da DF-345	Orçamento de Obra	abr/23
56	OAE 04 - Viaduto Nova Esperança na BR-020 com a DF-128	Orçamento de Obra	mai/23

56

[Handwritten signature]

57	Implantação de passagem de fauna e alambrado direcionador da DF-220 - Antíbios (Tipo 3)	Orçamento de Obra	ago/23
58	Implantação de passagem de fauna e alambrado direcionador da DF-220 - Mamíferos (Tipo 1 e 2)	Orçamento de Obra	ago/23
59	Itapoá parque - Duplicação e restauração trecho DF-001 e DF-015	Orçamento de Obra	nov/23
60	Caminho das escolas: Pedra Fundamental	Atualização de Preços	out/23
61	Caminho das escolas: Inera 9	Orçamento de Obra	out/23
62	Caminho das escolas: São Jose	Orçamento de Obra	out/23
63	Caminho das escolas: Corrego das corujas	Orçamento de Obra	out/23
64	Caminho das escolas: Jiboia VC-321	Orçamento de Obra	out/23
65	Fresagem, micro revestimento e CAUQ (SUOBRA)	Ata Registro de Preço	nov/23
66	Fornecimento e instalação de tachão na DF-095 (SUOBRA)	Ata Registro de Preço	out/23
67	Fornecimento e instalação de defesa metálica na DF-095 (SUOBRA)	Ata Registro de Preço	nov/23
68	Contratação dos estudos ambientais e projetos para encerramento das atividades dos postos de abastecimento do edifício sede, primeiro, terceiro e quinto distritos rodoviários do DER-DF	Atualização de Preços	jan/23
69	Contratação dos estudos ambientais e projetos para encerramento das atividades dos postos de abastecimento do parque rodoviário e do quarto distrito rodoviário do DER-DF	Atualização de Preços	jan/23
70	Contrato 01/2021 - Trincheira Recanto das Emas	Aprovação de Novos Preços	jul/23
71	Contrato 01/2023 - Pavimentação da DF-220	Aprovação de Novos Preços	jun/23
72	Contrato 02/2023 - Viaduto da ESAF	Aprovação de Novos Preços	nov/23
73	Contrato 08/2022 - Restauração da DF-095	Aprovação de Novos Preços	dez/23
74	Contrato 010/2022 - Viaduto do Comper	Aprovação de Novos Preços	out/23
75	Contrato 040/2022 - OAE DF-140	Aprovação de Novos Preços	jan/23
76	Contrato 049/2022 - Restauração da DF-180 (entre 060 e 290)	Aprovação de Novos Preços	nov/23
77	Contrato 051/2022 - Viaduto Riacho fundo	Aprovação de Novos Preços	out/23
78	Contrato 054/2022 - Pavimentação da DF-131	Aprovação de Novos Preços	nov/23
79	Contrato 054/2023 - Restauração da DF-180 (entre 080 e 070)	Aprovação de Novos Preços	out/23
80	Contrato 078/2022 - Viaduto noroeste	Aprovação de Novos Preços	set/23
81	Análise de Orçamento de Implantação da 3ª Faixa BR-020	Análise de Orçamento	ago/23
82	Análise de Orçamento de Implantação Viaduto do Noroeste	Análise de Orçamento	jul/23
83	Análise de orçamento de manutenção/conservação rodoviária, OAE PIP Via Ponte Paranoá	Análise de Orçamento	jul/23
84	Curso Online Drenagem de Rodovias - ABDER	Cursos	fev/23
85	Treinamento Obras Publicas de edificações e de Saneamento TCU	Cursos	abr/23
86	Orçamento de demolição de ponte do Rio melchior DF-180	Orçamento de Obra	dez/23
87	Implantação de duplicação da DF-010	Orçamento de Obra	jan/24
88	BRT - Sistema de Transporte do Eixo Norte	Atualização de Preços	nov/23
89	Itapoá Parque - Duplicação e Restauração DF-001/DF-015	Atualização de Preços	dez/23
90	Implantação de Faixa AZUL DF-095	Estudo de viabilidade	nov/23
91	Implantação de pavimento do Aeródromo de Brasília	Orçamento de Obra	abr/23
92	restauração da DF-095 Relatório de auditoria	Esclarecimentos de questionamentos	nov/23
93	Desapropriação DF-456	Estudo	fev/23
94	Estimativa de valor de ponte/DIMAM	Estudo	nov/23
95	Comparativo de soluções - STRATA e DITEC - 3a Faixa BR-020	Estudo	fev/23
RESUMO - DIORC/GEORC/NUORC 2023			
DESCRIÇÃO		QUANTIDADE	
PARTICIPAÇÃO CURSOS/EVENTOS		2	
ATA DE REGISTRO DE PREÇOS (SUOBRA)		14	
ORÇAMENTO DE OBRA		29	
ATUALIZAÇÃO DE ORÇAMENTO DE OBRA		12	
APROVAÇÃO DE NOVOS PREÇOS		19	
ESTUDO COMPARATIVO DE CUSTOS DE SOLUÇÕES		12	

Handwritten signature and initials in blue ink.

ESCLARECIMENTOS DE QUESTIONAMENTOS LICITAÇÃO	3
ANÁLISE DE ORÇAMENTO	3

DIRETORIA DE PROJETOS – DIREP/GEPRO/NUPAC/NPRAG

Na área de Projetos, o Departamento de Estradas de Rodagem do Distrito Federal - DER/DF realizou as seguintes atividades no período de 01 de janeiro a 31 de dezembro de 2023:

1 - DIREP

1.1 FORÇA DE TRABALHO

No cumprimento de suas atribuições e finalidades institucionais, a Diretoria de Estudo e Projetos do DER/DF (DIREP) contou com a seguinte força de trabalho em 2022:

SERVIDORES	ATIVIDADE FIM		TOTAL
Quadro do GDF	04	01 Eng. Civil (Com cargo em Comissão) 02 Arquitetas 01 Analista de gestão e fiscalização rodoviária	
Estagiários	-	-	-
Total Geral	04	04	04

1.2 PROCESSOS GERADOS NO PERÍODO:

Tipo	Qty
Aquisição: Material Permanente	1
DER-DF - Engenharia: Elaboração de Projetos	5
DER-DF - Obra: Obras e Novos Elementos Rodoviários	3
Gestão da Frota: Cadastro, Licenciamento, Emplicamento	1
Pessoal: Abono de Porto	3
Pessoal: Afastamento para Curso de Formação	2
Pessoal: Afastamento Para Estado, Congressos, Seminários ou Reuniões Similares	1
Pessoal: Exoneração de Cargo em Comissão	1
Pessoal: Férias	1
Pessoal: Substituição de Cargo	1
Pessoal: Teletrabalho - Plano de Trabalho e Pactuação	1
TOTAL:	20

1.3 PROCESSOS COM TRAMITAÇÃO NO PERÍODO:

Tipo	Qty
Aprovação de Projeto	44
Aquisição: Documentação Bibliográfica	1
Aquisição: Equipamentos e Serviços de TI	1
Aquisição: Material de Consumo	2
Aquisição: Material Permanente	3
Aquisição: Serviço	3
Aquisição: Serviço de Construção, Obra, Reforma	5
Aquisição: Serviço Gráfico	1
Captação de Recursos: Acompanhamento de Prestação de Contas	1
CODHAB - Consulta aos Órgãos Competentes	2
Contratação: Empresas ou pessoas	2
Controle Interno: Solicitação de Informação	1
DER-DF - Auto de Infração: Ambiental	1
DER-DF - Confrontação de Limites	55
DER-DF - Engenharia: Compromisso Ambiental	15
DER-DF - Engenharia: Elaboração de Estudos Ambientais	1
DER-DF - Engenharia: Elaboração de Projetos	20
DER-DF - Faixa de Domínio: Área Adjacente: Auto de Notificação	1
DER-DF - Obra: Mediação de Serviço	3
DER-DF - Obra: Obras e Novos Elementos Rodoviários	37
DER-DF - Ocupação Faixa de Domínio: Acesso a Bem Imóvel Lindeiro	5
DER-DF - Ocupação Faixa de Domínio: Infraestrutura e Similares	3
DER-DF - Ocupação Faixa de Domínio: Ocupação de Área Pública	2
DETRAN - Engenharia de Trânsito: Equipamentos Eletrônicos e Sinalização de Vias	3
DF-LEGAL - Preparação Ação Fiscal	1
Finanças: Suprimento de Fundos	1
Formalização de Acordos Institucionais (Convênios, Cooperação Técnica, outros)	7
Gestão Administrativa: Boletim Geral	1
Gestão Administrativa: Comunicação Interna	8
Gestão Administrativa: Consultas de Informações pelo Poder Legislativo	1
Gestão Administrativa: Consultas de Informações por Órgãos de Polícia	1
Gestão Administrativa: Cooperação Técnica	1

58

[Handwritten signatures]

Gestão Administrativa: Eventos (Congresso, Seminários, Convenções, Feiras, Exposições, outros)	7
Gestão Administrativa: Gerenciamento da Rotina	1
Gestão Administrativa: Grupo de Trabalho, Comissão, Comitê, Colegiado e Conselhos	3
Gestão Administrativa: Orientações e Diretrizes	32
Gestão Administrativa: Pedido de Informação Interna	10
Gestão Administrativa: Planos, Programas e Projetos de Trabalho	5
Gestão Administrativa: Proposição de Decreto	2
Gestão Administrativa: Proposição de Portaria	1
Gestão Administrativa: Proposição Instrução Normativa	2
Gestão Administrativa: Segurança do Trabalho	1
Gestão Administrativa: Solicitação de Manutenção e Serviço	10
Gestão Administrativa: Solicitação Informação Cadastral de Órgãos/Ent. Públicas	10
Gestão Administrativa: Transformação de Processos	1
Gestão da Frota: Cadastro de Condutor	1
Gestão da Frota: Cadastro, Licenciamento, Emplacamento	1
Gestão da Frota: Fimpréstimo de veículo	1
Gestão de Contrato: Estágio	3
Gestão de Contrato: Execução de Obra	3
Gestão de Contrato: Fiscalização	2
Gestão de Contrato: Material Permanente	1
Gestão de Contrato: Pagamentos	1
Gestão de Contrato: Telefonia e Internet Móvel	2
Gestão de Documentos: Protocolo e Arquivo	63
Gestão de Documentos: Requerimento de Documentos e Processos	5
Gestão de Sistemas: Implantação	1
Gestão de Sistemas: Informação Procedimento	1
Infraestrutura: Abastecimento de Água e Esgoto	6
Infraestrutura: Fomecimento de Energia Elétrica	2
Infraestrutura: Manutenção Ar Condicionado	1
NOVACAP - Infraestrutura Urbanização: Execução de Obras de Urbanização	2
NOVACAP - Urbanização: Elaboração de Projetos de Urbanização	1
NOVACAP - Urbanização: Elaboração de Projetos e Orçamentos de Urbanização	1
Orçamento: Proposta Orçamentária	2
Ouidoria: Demanda de Informação - Lei de Acesso à Informação nº 4.990/2012	2
Ouidoria: Manifestação - Reclamação, Sugestão, Solicitação e Elogio	2
Patrimônio: Gestão e Controle de Bens Imóveis	1
Patrimônio: Transferência de Guarda e Responsabilidade	1
Pessoal: Abono de Ponto	9
Pessoal: Adicional por Serviço Extraordinário	1
Pessoal: Afastamento para Curso de Formação	2
Pessoal: Afastamento Para Estudo, Congressos, Seminários ou Reuniões Similares	2
Pessoal: Alteração de Carga Horária	1
Pessoal: Atualização Cadastral	2
Pessoal: Auxílio Creche / Pré-Escola	4
Pessoal: Avaliação de Desempenho	4
Pessoal: Avaliação de Estágio Probatório	3
Pessoal: Controle de Frequência	1
Pessoal: Curso Promovido pela Própria Instituição	1
Pessoal: Curso Promovido por Outra Instituição	3
Pessoal: Exoneração de Cargo em Comissão	1
Pessoal: Férias	8
Pessoal: Folha de Pagamento	1
Pessoal: Gratificação de Titulação e Adicional de Qualificação	3
Pessoal: Licença Prêmio por Assiduidade	2
Pessoal: Orientações e Diretrizes Gerais	5
Pessoal: Progressão e Promoção	2
Pessoal: Recadastramento	1
Pessoal: Redistribuição Servidor	1
Pessoal: Solicitação de Informação Funcional	1
Pessoal: Substituição de Cargo	2
Pessoal: Teletrabalho - Plano de Trabalho e Pactuação	1
PGDF - Pedido de Informações para Atuação em Juízo	2
Planejamento Governamental: Acompanhamento Físico-Financeira das Ações Governamentais (SAG)	1
Processo Recebido Externamente (a classificar)	80
RA - Aprovação e Licenciamento de Obras: Urbanismo / Infraestrutura	1
RA - Proposição de Plano de Ocupação de Área Pública	1
RA - Recurso Administrativo - Demanda do Cidadão	1



RA - Serviços Públicos: Limpeza, Conservação e Manutenção	5
SEAGRI - Regularização de Ocupação de Terra Pública Rural: Gleba Rural	1
SEDUH - Estudo Prévio de Impacto de Vizinhança - EIV	2
SEE - Gestão Educacional - Planos, Projetos e Programas Pedagógicos	1
SEMOB - Solicitações Referentes a Mobilidade	4
TERRACAP - Legalização Domínial: Certificação de Imóveis Rurais	1
TERRACAP - Projeto Urbanístico	1
TERRACAP - Regularização de Ocupação Rural	1
TOTAL:	587

1.4 DOCUMENTOS GERADOS NO PERÍODO:

Tipo	Qtd
Atestado de Execução	3
Atesto	2
Avaliação de Desempenho	5
Carta	2
Comprovação de Serviço Eleitoral	1
Correspondência Eletrônica	41
Currículo Padrão	1
Declaração	2
Despacho	803
Dilatação de Prazo	2
Especificação Técnica	2
Estudo Técnico Preliminar	6
Memorando	2
Memorial Descritivo	1
Nota Informativa	9
Nota Técnica	2
Ofício	8
Plano de Trabalho de Atividades do Servidor	1
Recurso	1
Relatório de Atividades	1
Relatório de Vistoria	1
Requerimento	2
Requerimento - Abono de Ponto	15
Requerimento - Adicional de Qualificação	1
Requerimento - Férias: Remarcação	9
Requerimento - Licença-Prêmio por Assiduidade	1
Requerimento - Substituição de Cargo	6
Requerimento Geral	2
Solicitação de Cadastro no Sistema E-Compras/DF	2
Termo de Correção de Documento	3
Termo de Recebimento	4
Termo de Referência	3
TOTAL:	944

2- GEPRO

2.1 - FORÇA DE TRABALHO

No cumprimento de suas atribuições e finalidades institucionais, a Gerência de Projetos do DER/DF (GEPRO) contou com a seguinte força de trabalho em 2023:

SERVIDORES	ATIVIDADE FIM		TOTAL
	-	-	
Quadro do GDF	02	02 Técnico de Planejamento e Infraestrutura (Desenhista)	
Estagiários	-	-	-
Total Geral	02	02	02

2.2 QUADRO RESUMO DE ATIVIDADES:

Item	Descrição	Tipo de Atividade
1	Elaboração dos projetos do contrato Caminho das Escolas. Contratos Nº 028/2016 e 029/2016	Análise e execução de contrato
2	Contratação de soluções de engenharia em software com tecnologia BIM. Contrato Nº 019/2018	Execução de contrato
3	Contratação do projeto de implantação e pavimentação da DF-010 (EPAA)	Apoio e Análise
4	Projeto de reabilitação de pavimento da DF-180	Análise e revisão de projetos
5	Projeto de Pavimentação da DF-220	Análise e revisão de projetos contratados

H



6	Projeto de reabilitação de pavimento da DF-001 (EPCT), trecho entre o Recanto das Emas e o Balão do Gama	Análise e revisão de projetos contratados
7	Projeto de reabilitação de pavimento da DF-009	Análise e elaboração de projetos
8	Confrontação de Faixa de Domínio do SRDF	Análise e elaboração de plantas de interferência
9	Apoio técnico em diversos projetos contratados e de interesse do DER/DF	Análise
10	Projeto de duplicação da DF-140	Análise e apoio à execução da obra
11	Projeto de Reabilitação de pavimento da DF-345	Análise e elaboração de projetos
12	Sinalização de obras para implantação da 3ª Faixa da BR-020	Elaboração de projeto
13	Projeto de duplicação da DF-128	Análise e elaboração de anteprojeto
14	Contrato para elaboração de projetos. Contrato Nº 049/2021	Análise e execução de contrato
15	Grupo de Trabalho BIM	Participante
16	Grupo de Trabalho Nova Lei de Licitação	Participante
17	Grupo de Trabalho de Elaboração de Manual de Sinalização Rodoviária do DER/DF	Participante

2.3 - QUADRO RESUMO DOCUMENTOS ELABORADOS - SEI:

RESUMO - GEPRO/SUTEC 2023	
DESCRIÇÃO	QUANTIDADE
DESPACHOS	224
ANTEPROJETO	2
CROQUI	8
DESENHO	9
ESTUDO TÉCNICO PRELIMINAR	1
DOCUMENTAÇÃO DE OFICIALIZAÇÃO DE DEMANDA	1
MEMORANDO	5
MEMÓRIA DE CÁLCULO	2
PLANTA	1
PROJETO	89
RELATÓRIO	2

3- NUPAC

3.1 - FORÇA DE TRABALHO

No cumprimento de suas atribuições e finalidades institucionais, a Diretoria de Estudo e Projetos do DER/DF (DIREP) contou com a seguinte força de trabalho em 2022:

SERVIDORES	ATIVIDADE FIM		TOTAL
	-	-	
Quadro do GDF	01	01 Tec. Planej. Urbano e Infraestrutura	
Estagiários	-	-	-
Total Geral	01	01	01

3.2 - QUADRO RESUMO DE ATIVIDADES:

Item	Descrição	Tipo de Atividade
1	Elaboração dos Projetos Executivos de Engenharia para Execução de Pavimentação das Vias de Acesso às escolas, incluindo projetos de Ciclovias e Obras de Arte Especiais.	Análise e execução de contrato
2	Subcomissão de Gestão do Patrimônio Público Imobiliário de Obras de Arte Especiais	Participante
3	Comitê de Aplicação do Modelo de Governança e Gestão	Participante
4	Grupo de Trabalho para elaboração de Manual de Sinalização Vertical e Horizontal do DER/DF	Participante

3.3 - QUADRO RESUMO DOCUMENTOS ELABORADOS - SEI:

RESUMO - SUTEC/DIREP/NUPAC 2022	
DESCRIÇÃO	QUANTIDADE
ATESTADO DE EXECUÇÃO	14
ATESTO	5
DESPACHO	18

4 - NPRAG

4.1 FORÇA DE TRABALHO

No cumprimento de suas atribuições e finalidades institucionais, o Núcleo de Projetos de Arquitetura e Geométrico do DER/DF (NPRAG) contou com a seguinte força de trabalho em 2022:

SERVIDORES	ATIVIDADE FIM		TOTAL
	-	-	
Quadro do GDF	01	01 - Técnico em Planejamento Urbano e Infraestrutura (Desenhista)	-
Estagiários	-	-	-

FD 

Total Geral	01	01	01
-------------	----	----	----

4.2 - QUADRO RESUMO DE ATIVIDADES:

Item	Descrição	Tipo de Atividade
1	Pavimentação da DF-205	Elaboração de diversos projetos
2	Grupo de Trabalho-6, Projeto Produtor de Água da bacia do Ribeirão Pipiripau.	Participante
3	BR-251 - Via de acesso ao Aeródromo do Planalto Central	Visitas técnicas e elaboração de projetos
4	DF-001 – EPCT restauração de pavimento	Elaboração de projeto
5	DF-009 – EPPN projeto de restauração urbanística e de acessibilidade	Visitas técnicas e elaboração de projetos
6	DF-001 – EPCT – Km 76,5 ao Km 77,0 - Revisão e conclusão dos projetos de acessibilidade das marginais do Pistão Sul (Demolição e Construção, Sinalização Horizontal e Vertical, Acessibilidade, Estacionamentos, Rampa, Semafórico, Calçadas, Pisos Podotáteis, Paradas de Ônibus e Gramados).	Elaboração de projeto
7	DF-180 - Adequações de projetos da DF-180 (Seções Transversais e Linear de Solução) - (Segmento 1) – Entronc. BR-080(B) DF-445 – Entronc. BR-070(A) – Extensão 7,6 Km.	Elaboração de projeto
8	DF-180 - Revisão e conclusão do projeto de instalação de Mini-bacias de Infiltração, Terraceamentos e Locação de Dispositivos de Drenagem da Rodovia.	Elaboração de projeto
9	DF-180 - Canteiro de Obras de 600m² para as obras de drenagem da DF-180	Elaboração de projeto
10	DF-001 – Levantamento Fotográfico – Rio da Palma	Visitas técnicas
11	DF-220 – Levantamento Fotográfico – Córrego Cabeceira Comprida	Visitas técnicas
12	DF-220 – Levantamento Fotográfico – Córrego Jatobá	Visitas técnicas
13	DF-220 – Levantamento Fotográfico – Córrego Vendinha	Visitas técnicas
14	DF-220 – Levantamento Fotográfico – Lagoa resultante de caixa de empréstimo	Visitas técnicas
15	DF-075 – Levantamento Fotográfico – Intersecção DF-075 c/ DF-079	Visitas técnicas
16	DF-095 – Visita Técnica e Levantamento Fotográfico – Implantação de Pavimento Rígido	Visitas técnicas
17	DF-440 - Visita Técnica e Levantamento Fotográfico – Drenagem e Pavimentação	Visitas técnicas
18	Trevo de Triagem Norte – TTN - Visita Técnica e Levantamento Fotográfico – Dispositivos de Drenagem	Visitas técnicas

4.3 QUADRO RESUMO DOCUMENTOS ELABORADOS - SEI:

Tipo	Quantidade
DESPACHO	14
DESENHO	4
PROJETO	21
RELATÓRIO	1

DIRETORIA DE PROJETOS – DIREP/GEGET/NUGET

1- GEGET

1.1 FORÇA DE TRABALHO

No cumprimento de suas atribuições e finalidades institucionais, a GEGET conta com quadro de servidores lotados diretamente na Gerência e mais 1 Núcleo que será abordado individualmente em seguida. Em seu quadro próprio, a GEGET conta com:

SERVIDORES	ATIVIDADE FIM		TOTAL
	Servidor Efetivo	Servidor Efetivo Com Cargo Comissionado	
Servidor	1 Analista de Gestão e Fiscalização Rodoviária	1 Técnico de Planejamento Urbano e Infraestrutura	2
	1 Técnico de Planejamento Urbano e Infraestrutura		1
Total Geral	2	1	3

1.2 QUADRO RESUMO DE ATIVIDADES: PROCESSOS GERADOS

Tipo	Quantidade
DER-DF - Confrontação de Limites	1
Finanças: Suprimento de Fundos	1
Pessoal: Abono de Ponto	1
Pessoal: Auxílio Creche / Pré-Escola	1
Pessoal: Auxílio Natalidade	1
Pessoal: Férias	3
Pessoal: Licença Paternidade	1

6



Pessoal: Redistribuição Servidor	1
Total	10

PROCESSOS COM TRAMITAÇÃO NO PERÍODO

Tipo	Quantidade
Ação Judicial: Cumprimento	1
Aprovação de Projeto	10
Aquisição: Materiais	2
Aquisição: Serviço	1
Aquisição: Serviço de Construção, Obra, Reforma	2
CODHAB - Consulta aos Órgãos Competentes	3
Comunicação Social: Campanhas de Utilidade Pública - Publicidade	1
Comunicação Social: Publicidade Legal	1
Contratação: Empresas ou pessoas	2
DER-DF - Confrontação de Limites	58
DER-DF - Engenharia: Elaboração de Projetos	2
DER-DF - Obra: Obras e Novos Elementos Rodoviários	3
DER-DF - Ocupação Faixa de Domínio: Acesso a Bem Imóvel Lindeiro	1
DER-DF - Ocupação Faixa de Domínio: Quiosques, Trailers e Similares	1
DETRAN - Engenharia de Trânsito: Equipamentos Eletrônicos e Sinalização de Vias	1
DF-LEGAL - Preparação Ação Fiscal	1
Finanças: Suprimento de Fundos	3
Formulação de Acordos Institucionais (Convênios, Cooperação Técnica, outros)	1
Gestão Administrativa: Boletim Geral	1
Gestão Administrativa: Comunicação Interna	8
Gestão Administrativa: Consultas de Informações pelo Poder Legislativo	1
Gestão Administrativa: Eventos (Congresso, Seminários, Convenções, Feiras, Exposições, outros)	2
Gestão Administrativa: Gerenciamento da Rotina	1
Gestão Administrativa: Grupo de Trabalho, Comissão, Comitê, Colegiado e Conselhos	3
Gestão Administrativa: Orientações e Diretrizes	23
Gestão Administrativa: Pedido de Informação Interna	6
Gestão Administrativa: Planos, Programas e Projetos de Trabalho	3
Gestão Administrativa: Proposição Instrução Normativa	2
Gestão Administrativa: Segurança do Trabalho	3
Gestão Administrativa: Solicitação de Manutenção e Serviço	5
Gestão da Frota: Empréstimo de veículo	1
Gestão de Contrato: Estágio	3
Gestão de Contrato: Telefonia e Internet Móvel	1
Gestão de Documentos: Protocolo e Arquivo	17
Gestão de Documentos: Requerimento de Documentos e Processos	2
Gestão de Sistemas: Informação Procedimento	4
Gestão de TIC: Planos, Programas e Projetos de Trabalho	1
Ouvidoria: Manifestação - Reclamação, Sugestão, Solicitação e Elogio	1
Patrimônio: Transferência de Guarda e Responsabilidade	1
Pessoal: Abono de Porto	4
Pessoal: Apresentação de Servidor	1
Pessoal: Atualização Cadastral	2
Pessoal: Auxílio Creche / Pré-Escola	4
Pessoal: Auxílio-Natalidade	1
Pessoal: Avaliação de Desempenho	4
Pessoal: Avaliação de Estágio Probatório	1
Pessoal: Cessão de Servidor	1
Pessoal: Controle de Frequência	1
Pessoal: Conversão de Licença-Prêmio em Pécunia	1
Pessoal: Curso Promovido pela Própria Instituição	2
Pessoal: Curso Promovido por Outra Instituição	2
Pessoal: Férias	4
Pessoal: Folha de Pagamento	1
Pessoal: Gratificação de Titulação e Adicional de Qualificação	3
Pessoal: Licença Paternidade	1
Pessoal: Licença Prêmio por Assiduidade	2
Pessoal: Orientações e Diretrizes Gerais	6
Pessoal: Progressão e Promoção	1
Pessoal: Recadastramento	1
Pessoal: Redistribuição Servidor	1
Pessoal: Solicitação de Informação Funcional	1
Pessoal: Substituição de Cargo	2
PGDF - Pedido de Informações para Atuação em Juízo	1
Processo Recebido Externamente (a classificar)	4
SEMOB - Solicitações Referentes a Mobilidade	2
TERRACAP - Legalização Dominial: Certificação de Imóveis Rurais	1
TOTAL	243

DOCUMENTOS GERADOS E INSERIDOS - SEI

Tipo	QTD
Avaliação de Desempenho	3
Correspondência Eletrônica	1
Despacho	143
Memorando	10
Parecer Técnico	2
Requerimento - Abono de Porto	4
Requerimento - Adicional de Qualificação	1
Requerimento - Auxílio-Creche / Pré-Escola	1
Requerimento - Auxílio-Natalidade	1
Requerimento - Férias: Remarcação	3
Requerimento - Licença Maternidade/Paternidade	1
Requerimento - Licença-Prêmio por Assiduidade	3

Handwritten signature and initials.

Requerimento - Substituição de Cargo	3
Suprimento de Fundos	1
Termo de Documento sem Efeito	3
Certidão	4
Certidão de Nascimento	1
Certificado	1
Croqui	2
Declaração	2
Demonstrativo	1
Mapa	3
Planilha	9
Planta	115
Polygonal da Área	1
Relatório	3
Relatório Fotográfico	1
TOTAL	323

2 - NUGET

2.1 FORÇA DE TRABALHO

No cumprimento de suas atribuições e finalidades institucionais, a NUGET conta com quadro de servidores lotados diretamente no Núcleo e mais 6 Terceirizados:

SERVIDORES	ATIVIDADE FIM			TOTAL
	Servidor Efetivo	Servidor Efetivo Com Cargo Comissionado	Terceirizados	
Servidor	3 Agentes de Gestão e Fiscalização Rodoviária	1 Agente de Gestão e Fiscalização Rodoviária	4 auxiliares de topografia, funcionários da Empresa INTERATIVA / WM	8
	2 Técnicos de Planejamento Urbano e Infraestrutura		2 faxineiras / copistas da empresa R & R / Exact Clean	4
Total Geral	5	1	6	12

2.2 QUADRO RESUMO DE ATIVIDADES: PROCESSOS GERADOS

Tipo	Quantidade
Arrecadação: Notificação/Comunicado	1
Finanças: Suprimento de Fundos	1
Gestão Administrativa: Pedido de Informação Interna	1
Gestão Administrativa: Solicitação de Manutenção e Serviço	6
Pessoal: Abono de Ponto	1
Pessoal: Avaliação de Desempenho	1
Pessoal: Férias	1
Pessoal: Licença Prêmio por Assiduidade	1
TOTAL	13

PROCESSOS COM TRAMITAÇÃO NO PERÍODO

Tipo	Qtd
Arrecadação: Notificação/Comunicado	1
DER-DF - Obra: Obras e Novos Elementos Rodoviários	1
Finanças: Suprimento de Fundos	1
Gestão Administrativa: Comunicação Interna	5
Gestão Administrativa: Eventos (Congresso, Seminários, Convenções, Feiras, Exposições, outros)	3
Gestão Administrativa: Grupo de Trabalho, Comissão, Comitê, Colegiado e Conselhos	2
Gestão Administrativa: Orientações e Diretrizes	15
Gestão Administrativa: Pedido de Informação Interna	8
Gestão Administrativa: Planos, Programas e Projetos de Trabalho	1
Gestão Administrativa: Proposição Instrução Normativa	2
Gestão Administrativa: Segurança do Trabalho	3
Gestão Administrativa: Solicitação de Manutenção e Serviço	7
Gestão de Contrato: Estágio	2
Gestão de Documentos: Protocolo e Arquivo	8
Gestão de Documentos: Requerimento de Documentos e Processos	1
Gestão de Sistemas: Informação Procedimento	3
Gestão de TIC: Planos, Programas e Projetos de Trabalho	1
Pessoal: Abono de Ponto	4
Pessoal: Atualização Cadastral	2
Pessoal: Auxílio Creche / Pré-Escola	2
Pessoal: Avaliação de Desempenho	7
Pessoal: Contagem de Tempo de Serviço/Contribuição	2
Pessoal: Controle de Frequência	1
Pessoal: Curso Promovido pela Própria Instituição	1
Pessoal: Curso Promovido por Outra Instituição	2
Pessoal: Férias	4
Pessoal: Folha de Pagamento	1
Pessoal: Gratificação de Titulação e Adicional de Qualificação	2
Pessoal: Licença Prêmio por Assiduidade	3
Pessoal: Orientações e Diretrizes Gerais	6
Pessoal: Progressão e Promoção	1
Pessoal: Recadastramento	1
Pessoal: Solicitação de Informação Funcional	1

W

Pessoal Substituição de Cargo	2
Processo Recebido Externamente (a classificar)	1
TOTAL	107

DOCUMENTOS GERADOS E INSERIDOS - SEI

Tipo	Qtd
Atesto	4
Avaliação de Desempenho	11
Declaração	1
Dispacho	20
Ficha de Análise da Comissão de Avaliação	5
Memorando	8
Requerimento - Abono de Ponto	4
Requerimento - Férias: Remarcação	2
Requerimento - Gratificação de Titulação - GTT	1
Requerimento - Gratificação por Habilitação	2
Requerimento - Substituição de Cargo	4
Suprimento de Fundos	1
Avaliação Desempenho	4
Carteira de Identidade	2
Certidão	2
Certificado	

Indicadores de Desempenho por Programa de Governo

Indicador	Unidade	Índice mais recente	Apurado	Period	Desej 1º Ano	Alcanç 1º Ano	Desej 2º Ano	Alcanç 2º Ano	Desej 3º Ano	Alcanç 3º Ano	Desej 4º Ano	Alcanç 4º Ano	Fonte
46 - ÍNDICE DE MALHA RODOVIÁRIA PAVIMENTADA COM SINALIZAÇÃO HORIZONTAL EM "BOM E ÓTIMO" ESTADO	PERCENTUAL	65,00	01/12/2018	Annual	71,00	48,67	88,00	X	89,00	X	90,00	X	SUOBRA/DER-DF
Justificativa: 2020 - O indicador não foi alcançado em virtude de alteração da metodologia de aferição dos elementos rodoviários constantes na malha pavimentada. Destaca-se também a conclusão do Inventário Rodoviário da Rodovias Pavimentadas, sendo que as análises foram realizadas por videoreferenciamento, trazendo um ganho na qualidade das informações geradas, bem como uma maior precisão dos dados apurados. Destaca-se, ainda, que a Unidade já está em tratativas com a SUPLAN para as alterações necessárias para a calibração do indicador.													
46 - ÍNDICE DE MALHA RODOVIÁRIA PAVIMENTADA COM SINALIZAÇÃO HORIZONTAL EM "BOM E ÓTIMO" ESTADO	PERCENTUAL	86,00	01/12/2019	Annual	71,00	-	88,00	-	89,00	70,00	90,00	73,00	SUOBRA/DER-DF
Justificativa: 2021 - A melhora dos dados apresentados em 2021 em relação ao ano anterior ocorreu em virtude do aumento da área sinalizada, considerando a contratação de empresas especializadas, bem como os serviços executados de forma direta pelo DER/DF, entretanto mesmo com o incremento na área de sinalização não foi possível atingir a meta traçada para o referido ano. 2022 - Justificativa - Embora o indicador não tenha sido alcançado em 2022, houve uma melhora em relação ao índice apresentado no ano anterior em virtude do aumento da sinalização e revitalização das rodovias do Sistema Rodoviário do Distrito Federal realizadas por empresa contratada e por administração direta (Diretoria de Produção Industrial e Sinalização e Distritos Rodoviários). 2023 - A melhora na avaliação da sinalização horizontal ocorreu em virtude do aumento e revitalização das áreas sinalizadas por contratos licitados e por administração direta.													
47 - ÍNDICE DA MALHA RODOVIÁRIA PAVIMENTADA COM SINALIZAÇÃO VERTICAL EM "BOM E ÓTIMO" ESTADO	PERCENTUAL	68,00	01/12/2018	Annual	74,00	87,48	77,00	X	80,00	X	83,00	X	SUOBRA/DER-DF
Justificativa: 2020 - No ano de 2020 o DER/DF conseguiu fechar o Inventário Rodoviário da Rodovias Pavimentadas, sendo que as análises foram realizadas por videoreferenciamento, trazendo um ganho na qualidade das informações geradas, bem como na aferição dos trabalhos executados.													
47 - ÍNDICE DA MALHA RODOVIÁRIA PAVIMENTADA COM SINALIZAÇÃO VERTICAL EM "BOM E ÓTIMO" ESTADO	PERCENTUAL	70,00	01/12/2019	Annual	74,00	-	77,00	-	80,00	91,00	83,00	92,00	SUOBRA/DER-DF
Justificativa: 2021 - A melhora na avaliação dos dados ocorreu em virtude do aumento da mão de obra direta dos serviços executados pelos Distritos Rodoviários. 2022 - Justificativa: A melhora na avaliação do Índice de Malha Rodoviária com Sinalização Vertical em bom e ótimo estado das rodovias pavimentadas ocorreu em virtude das ações realizadas pela Diretoria de Produção Industrial e Sinalização, bem como pelo aumento da mão de obra direta dos serviços executados pelos Distritos Rodoviários. 2023 - Índice de Malha Rodoviária Pavimentada com sinalização Vertical em bom e ótimo estado alcançado conforme informações da superintendência de Obras - SUOBRA													
48 - EXTENSÃO DA PAVIMENTAÇÃO DAS FAIXAS DE ROLAMENTO DO SRDF	KILOMETRO	3089,00	01/12/2018	Annual	3139,00	3112,60	3164,00	X	3189,00	X	3214,00	X	GEGEO/COPLAN
Justificativa: 2020 - DF-047 (EPAR) - Alteração do marco zero da rodovia DF-047 (EPAR), com seu deslocamento em 1.285 metros no sentido crescente da rodovia, segundo redação do Decreto Nº 40.276 de 25 de novembro de 2019. VC-311 - Pavimentação de 700 metros da VC-311 e a consequente mudança de sua nomenclatura para e 311EVC0030													
48 - EXTENSÃO DA PAVIMENTAÇÃO DAS FAIXAS DE ROLAMENTO DO SRDF	KILOMETRO	3122,00	01/12/2019	Annual	3139,00	-	3164,00	-	3189,00	3163,10	3214,00	3210,10	GEGEO/COPLAN
Justificativa: 2021 - O avanço em relação ao ano anterior ocorreu em virtude da pavimentação de diversas rodovias do Sistema Rodoviário do Distrito Federal em 2021, contudo não foi possível atingir a meta estabelecida pelo respectivo indicador. 2022 - Houve alterações pontuais do Sistema Rodoviário, acrescentando algumas rodovias que foram pavimentadas, entretanto não foi possível o alcance do indicador proposto. 2023 - As alterações ocorridas em relação ao ano anterior ocorreram em virtude da pavimentação e duplicação de alguns trechos no Sistema Rodoviário do Distrito Federal - SRDF.													
60 - ÍNDICE DE MALHA RODOVIÁRIA PAVIMENTADA EM "BOM E ÓTIMO" ESTADO	PERCENTUAL	54,00	01/12/2018	Annual	74,00	57,86	60,00	X	63,00	X	66,00	X	SUOBRA/DER-DF
Justificativa: 2020 - O índice não foi alcançado no ano de 2020 em virtude de um superdimensionamento do indicador apontado pela auditoria da Controladoria Geral do Distrito Federal - CGDF, bem como pela equipe técnica da Superintendência de Obras - SUOBRA. Destaca-se, ainda, que a Unidade já está em tratativas com a SUPLAN para a alteração do indicador no PPA WEB.													
60 - ÍNDICE DE MALHA RODOVIÁRIA PAVIMENTADA EM "BOM E ÓTIMO" ESTADO	PERCENTUAL	54,00	01/12/2019	Annual	74,00	-	60,00	-	63,00	64,00	66,00	66,00	SUOBRA/DER-DF
Justificativa: 2021 - A melhora na avaliação dos dados ocorreu em virtude do aumento da área pavimentada e restaurada em decorrência das diversas obras contratadas e realizadas por administração direta. 2022 - Justificativa: A melhora na avaliação se deu pelo aumento da área pavimentada e restaurada por contratos licitados e obras realizadas por administração direta. 2023 - Índice de Malha Rodoviária Pavimentada em bom e ótimo estado alcançado conforme informações da Superintendência de Obras													

6217 - SEGURANÇA PARA TODOS

Execução Orçamentária e Financeira

Ação/Subtítulo	Lei	Despesa Autorizada	Empenhado	Liquidado
2460 - CAMPANHAS EDUCATIVAS DE TRÂNSITO	1200000,0	656000,0	651716,33	651716,33
0001 - CAMPANHAS EDUCATIVAS DE TRÂNSITO-DF-DISTRITO FEDERAL	1200000,0	656000,0	651716,33	651716,33

Ação/Subtítulo	Lei	Despesa Autorizada	Empenhado	Liquidado
2541 - POLICIAMENTO E FISCALIZAÇÃO DE TRÂNSITO	33590000,0	53952000,0	52385337,44	52385337,44
0001 - POLICIAMENTO E FISCALIZAÇÃO DE TRÂNSITO- DER-DF- DISTRITO FEDERAL	26270000,0	42097000,0	41746098,93	41746098,93
0004 - POLICIAMENTO E FISCALIZAÇÃO DE TRÂNSITO- APOIO AO POLICIAMENTO E FISCALIZAÇÃO DE TRÂNSITO - DER-DF- DISTRITO FEDERAL	7320000,0	11855000,0	10639238,51	10639238,51
2904 - MANUTENÇÃO DA ESCOLA VIVENCIAL DE TRÂNSITO	1200000,0	1141000,00	849042,73	849042,73
0001 - MANUTENÇÃO DA ESCOLA VIVENCIAL DE TRÂNSITO- DER-DF- SOBRADINHO	1200000,0	1141000,00	849042,73	849042,73
3209 - IMPLANTAÇÃO DE SINALIZAÇÃO ESTATIGRÁFICA	100000,0	0,0	0	0
0005 - Implantação de sinalização estatigráfica - sinalização vertical no Distrito Federal	100000,0	0,0	0	0
4197 - MANUTENÇÃO DA SINALIZAÇÃO HORIZONTAL E VERTICAL DE VIAS	59000000,0	23784775,00	10265605,74	10265605,74
0001 - MANUTENÇÃO DA SINALIZAÇÃO ESTATIGRÁFICA- HORIZONTAL E VERTICAL - PREVENTIVA E CORRETIVA- DER-DF- DISTRITO FEDERAL	59000000,0	22682475,00	9169434,29	9169434,29
0007 - MANUTENÇÃO DA SINALIZAÇÃO HORIZONTAL E VERTICAL DE VIAS- MANUTENÇÃO DE SINALIZAÇÃO ESTATIGRÁFICA EM TODO DF- DISTRITO FEDERAL	0	150000,0	149924,12	149924,12
0008 - MANUTENÇÃO DA SINALIZAÇÃO HORIZONTAL E VERTICAL DE VIAS- MANUTENÇÃO DA SINALIZAÇÃO HORIZONTAL E VERTICAL DE VIAS - NO DISTRITO FEDERAL - DISTRITO FEDERAL	0	300000,0	295200,0	295200,0

Ação/Subtítulo	Lei	Despesa Autorizada	Empenhado	Liquidado
0009 - MANUTENÇÃO DA SINALIZAÇÃO HORIZONTAL E VERTICAL DE VIAS- IMPLANTAÇÃO DE SINALIZAÇÃO- DISTRITO FEDERAL	0	400000,0	399016,16	399016,16
0010 - MANUTENÇÃO DA SINALIZAÇÃO HORIZONTAL E VERTICAL DE VIAS- MANUTENÇÃO DE SINALIZAÇÃO DE VIAS- DISTRITO FEDERAL	0	252300,0	252031,17	252031,17
4198 - MANUTENÇÃO DA SINALIZAÇÃO SEMAFÓRICA	1500000,0	6870000,0	6866522,99	6866522,99
0002 - MANUTENÇÃO DA SINALIZAÇÃO SEMAFÓRICA- PREVENTIVA E CORRETIVA - DER-DF- DISTRITO FEDERAL	1500000,0	6870000,0	6866522,99	6866522,99
TOTAL - 6217 - SEGURANÇA PARA TODOS	96590000,00	86403775,00	71018225,23	71018225,23

SUPERINTENDÊNCIA DE TRÂNSITO - SUTRAN

DIRETORIA DE FISCALIZAÇÃO E PENALIDADES DE TRÂNSITO - DIFT
GERÊNCIA DE ANÁLISE DE AUTORIZAÇÃO ESPECIAL DE TRÂNSITO - GAAET
AUTORIZAÇÕES ESPECIAIS DE TRÂNSITO - AET's

QUANTITATIVOS DE AET	UNIDADE
Bitrem	365
Caminhão Bidirecional	23
Cargas Especiais/Indivisível	83
Guindaste	22
Prancha	88
Rodotrem	388
Carga Viva Articulado	02
Tritrem	02
TOTAL	923

AUTORIZAÇÕES - VEÍCULOS



- Bitrem
- Caminhão Bidirecional
- Cargas Especiais/Indivisível
- Guindaste
- Prancha
- Rodotrem
- Carga Viva articulado
- Tritrem

AUTORIZAÇÕES DE EVENTOS - AET's

EVENTOS	UNIDADE
Desportivo	37
Não Desportivo	09
TOTAL	46

F. J. G.

AUTORIZAÇÕES - EVENTOS

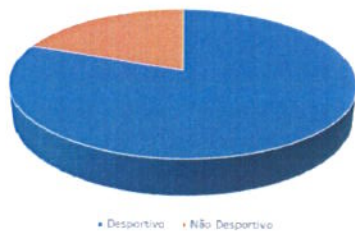

GERÊNCIA DE FISCALIZAÇÃO DE TRÂNSITO - GEFTT

A Gerência de Fiscalização de Trânsito – GEFTT iniciou o ano de 2023 com suas atividades direcionadas às alterações do fluxo viário nas diversas obras em execução nas rodovias distritais. A fim de oferecer maior mobilidade e segurança viária e sem prejuízo à fiscalização de trânsito nas demais vias do Sistema Rodoviário do Distrito Federal – SRDF. Obras, como a troca por pavimento rígido na DF-095 (EPCL), a construção do Túnel Rei Pelé, construção dos viadutos do Recanto das Emas, do Itapoã e o Padre Jonas Vettoraci – em Sobradinho – e a revitalização asfáltica do Pistão Sul (DF-001) e DF-025 (EPDB), receberam especial atenção desta GEFTT, em virtude das alterações viárias que interferiram sobremaneira no cotidiano dos usuários dessas vias. Além disso, as operações de segurança viária, dadas as suas importâncias, mantiveram-se insedadas na programação de serviços. Operações essas que propiciam mais comodidade à população do Distrito Federal e entorno, reduzindo o tempo de deslocamento nos horários de maior fluxo. No ano de 2023 o DER/DF executou operações de fluidez na DF-001/DF-075, BR-070, DF-095, DF-250, DF-001 (Barragem do Paranoá). No que tange à fiscalização de trânsito, o DER/DF manteve as operações conjuntas com órgãos vinculados à Secretaria de Estado de Segurança Pública – SSP/DF, à Secretaria de Estado Administração Penitenciária SEAPE/DF, além de outros órgãos e entidades da Administração Pública Distrital e Federal. Ainda sobre a fiscalização rodoviária, o DER/DF, através desta GEFTT, executou operações temáticas de fiscalização de trânsito de modo a direcionar as atividades de acordo com o planejamento pré-definido, por exemplo, operações de fiscalização de peso e dimensões, alcoolemia e motociclistas. Desse modo, a Gerência de Fiscalização de Trânsito – GEFTT, na execução de suas atribuições, apresenta os seguintes dados relativos à fiscalização:

INFRAÇÃO DE TRÂNSITO	AUTOS DE INFRAÇÃO DE TRÂNSITO LAVRADOS
Veículo registrado e não licenciado	7.984
Dirigir veículo manuseando/segurando telefone celular	4.339
Conduzir veíc c/ defeito no sist de iluminação, sinaliz ou lâmpadas queimadas	2.374
Transitar em faixa exclusiva	4.553
Transitar em acostamento/marcas de canalização	3.068
Estacionamento proibido	1.623
Condutor/passageiro sem cinto de segurança	762
Infrações relativas a CNH/PPD	761
Transitar em local proibido	5.788
Dirigir sob influência de álcool	58
Recusar teste de etilômetro	328
Transitar com o veículo com excesso de peso PBT/PBTC	37
Demais infrações	6.329
Total infrações lavradas	38.004

Com relação às aquisições, contratos e convênios realizados por esta Gerência, seguem com as informações a seguir:

- 18 viaturas modelo GM S10;
- EPI's para motociclistas (processo Sei! 00113-00006628/2023-55)
- Complementação de uniforme operacional (processo Sei! 00113-00002185/2023-23)

Por fim, não por menor importância, mas justamente para receber maior destaque, esta Gerência tem buscado atender às demandas e inovações de Segurança Viária e atendimento a sinistros de trânsito. Tendo sido realizados estudos de mobilidade com uso do sistema de monitoramento com câmeras e Aeronaves Remotamente Pilotadas – RPAS (Drones). Também foram formados agentes em cursos para classificação de monta e de perícia em caso de sinistros de trânsito, sempre buscando entender a dinâmica dos eventos, suas causas e concausas, de forma a desenvolver estudos e ações que reduzam essas ocorrências.

POLICIAMENTO E FISCALIZAÇÃO DE TRÂNSITO



GERÊNCIA DE INFRAÇÕES E PENALIDADES - GEIPE

As principais atividades desenvolvidas pela GEIPE/DIFIT/SUTRAN/PRESI/DER/DF, com ênfase nas atividades finalísticas, no período de janeiro a dezembro de 2023, estão a seguir listadas:

Atendimento ao público presencial:

O atendimento presencial ao público externo ocorreu no período de 7h30 às 18h30. Os atendimentos foram registrados pelo sistema de senha da GEIPE, totalizando 19.580 atendimentos no período de janeiro a dezembro de 2023, conforme relatórios do sistema de senha disposto no processo SEI n.º 00113-00021003/2022-32.

Atendimento ao público por correspondência eletrônica (e-mail):

Foram recepcionados por meio de correspondência eletrônica (e-mail), em média, 100 correspondências eletrônicas (e-mail) por semana, sendo 400 e-mails por mês, totalizando 4800 e-mails no período de janeiro a dezembro de 2023.

Auditoria nos autos de infração:

Entre as atribuições da GEIPE, está a realização de auditoria nos autos de infrações de notificações oriundas de equipamentos eletrônicos, assim a equipe realiza em média, a análise de cerca de 32.000 mil autos de infrações ao mês, totalizando 320 mil auditorias no período de janeiro a dezembro de 2023.

Demanda Sistema Eletrônico de Informações (SEI):

Realizada extração no SEI das unidades GEIPE e subordinadas, no período de Janeiro a Dezembro de 2023, para levantamento das informações sobre geração, tramitação e andamento fechado dos processos. A seguir, informações extraídas no menu "Estatísticas da Unidade", no período de 1º/1/2023 à 31/12/2023, separado por unidade, conforme tabela a seguir:

UNIDADE	PROCESSOS GERADOS	PROCESSOS TRAMITADOS	PROCESSOS COM ANDAMENTO FECHADO
DER-DF/SUTRAN/DIFIT/GEIPE	7.868	31.835	15.152
DER-DF/DIFIT/GEIPE/CAJOUV	4	2.481	1.638
DER-DF/DIFIS/GEIPE/ CDRECOLHIDA	0	1.830	1.013
DER-DF/DIFIT/GEIPE/ CDRECOLHIDA	2	43.474	19.829
DER-DF/DIFIS/GEIPE/CRDEFESA	1	183	181
DER-DF/DIFIT/GEIPE/CRDEFESA	5	9.182	8.579
DER-DF/DIFIS/GEIPE/ CRECURSO	0	6	6
DER-DF/DIFIT/GEIPE/ CRECURSO	1	9.692	9.109
DER-DF/DIFIT/GEIPE/NUIAP	9	167	111
DER-DF/DIFIT/GEIPE/NUIAP/CPRI	2	761	46
DER/DF/DIFIT/GEIPE/NUIAP/CPDPRÉVIA	0	5.192	5.192

Assinatura manuscrita em azul.

UNIDADE	PROCESSOS GERADOS	PROCESSOS TRAMITADOS	PROCESSOS COM ANDAMENTO FECHADO
DER-DF/GEIPE/NUIAP/CPRA	2	3.078	3.054
TOTAL	7.894	107.881	63.910

NUCLEO DE ANÁLISE DE DEFESA PRÉVIA

O Núcleo de Análise de Defesa Prévia - NUADP, subordinado à Diretoria de Fiscalização de Trânsito, setor integrante da Superintendência de Trânsito, tem além de outras atividades, a função de analisar os processos de Defesa Prévia interpostos no Departamento de Estradas de Rodagem do Distrito Federal, com o intuito de auxiliar a tomada de decisões da Autoridade de Trânsito neste quesito. O Núcleo de Análise de Defesa Prévia - NUADP possui como atribuições: "I instruir e analisar os processos de defesa prévia, solicitando diligências quando necessário, emitindo pareceres e comunicando aos interessados;" [...] "II elaborar relatórios e gráficos relativos aos processos julgados, atendendo o controle de seus superiores; III instruir e informar aos gestores de contratos relativos às infrações de trânsito, tanto eletrônicas como manuais, quanto às faltas detectadas nos preenchimentos dos autos de infrações" [...] além das outras competências dispostas no Art. 67 do Decreto nº 37.949, de 12/1/2017, que aprovou o Regimento Interno do DER-DF. O presente Relatório de Gestão tem como objetivo apresentar a atuação e desempenho da NUADP/DIFIT/SUTRAN/PRESI/DER/DF durante o exercício de 2023.

Foram analisados e concluídos 2.835 (dois mil oitocentos e trinta) processos de Defesa Prévia por infração de trânsito e correlatos, que estavam sob a guarda deste Núcleo.

PROCESSOS COM ANDAMENTO FECHADO NA UNIDADE AO FINAL DO PERÍODO

TIPO	QUANTIDADE
Auto de Infração: Apreensão de CNH - Carteira Nacional de Habilitação	418
Auto de Infração: Defesa de Autuação de Trânsito	2.337
Auto de Infração: Identificação de Condutor	1
Auto de Infração: Recurso Administrativo de Trânsito	75
Auto de Infração: Requerimento de Advertência	4
TOTAL	2.835

NUCLEO DE ANÁLISE DE DEFESA PRÉVIA

PROCESSOS COM TRAMITAÇÃO NNO PERÍODO

TIPO	QUANTIDADE
Auto de Infração: Apreensão de CNH - Carteira Nacional de Trânsito	491
Auto de Infração: Defesa de Autuação no Trânsito	2.764
Auto de Infração: Identidade do Condutor	1
Auto de Infração: Recurso Administrativo de Trânsito	91
Auto de Infração: Requerimento de Advertência	5
Gestão Administrativa: Comunicação Interna	7
Gestão Administrativa: Eventos (Congresso, Seminários, Convenções, Feiras, Exposições, outros)	1
Gestão Administrativa: Eventos (Congresso, Seminários, Convenções, Feiras, Exposições, outros)	2
Gestão Administrativa: Orientações e Diretrizes	47
Gestão Administrativa: Pedido de Informação Interna	4
Gestão Administrativa: Proposição Instrução Normativa	2
Gestão Administrativa: Segurança do Trabalho	2
Gestão de Contrato: Estágio	1
Gestão de Documentos: Protocolo e Arquivo	8
Gestão de Documentos: Requerimento de Documentos e Processos	3
Gestão de Sistemas: Informação Procedimento	4
Gestão de TIC: Planos, Programas e Projetos de Trabalho	1
Pessoal: Atualização Cadastral	2
Pessoal: Auxílio Creche / Pré-Escola	2
Pessoal: Avaliação de Desempenho	1
Pessoal: Curso Promovido pela Própria Instituição	1
Pessoal: Curso Promovido por Outra Instituição	2
Pessoal: Férias	1
Pessoal: Folha de Pagamento	1
Pessoal: Gratificação de Titulação e Adicional de Qualificação	1
Pessoal: Orientações e Diretrizes Gerais	4
Pessoal: Recadastramento	1
TOTAL:	3.450

COMISSÃO PERMANENTE DE DEFESA PRÉVIA

TIPO	QUANTIDADE
DER-DF - Auto de Infração: Apreensão de CNH - Carteira Nacional de Habilitação	418
DER-DF - Auto de Infração: Identificação do Condutor	1
DER-DF - Auto de Infração: Recurso Administrativo de Trânsito	75
DER-DF - Auto de Infração: Requerimento de Advertência	4
Gestão Administrativa: Comunicação Interna	2
Gestão Administrativa: Pedido de Informação Interna	2
Gestão Administrativa: Segurança do Trabalho	1
Gestão de Contrato: Estágio	1
Gestão de Documentos: Protocolo e Arquivo	2
Gestão de Sistemas: Informação Procedimento	1
Pessoal: Atualização Cadastral	2
Pessoal: Avaliação de Desempenho	1
Pessoal: Folha de Pagamento	1
Pessoal: Orientações e Diretrizes Gerais	1
TOTAL	2.849

DIRETORIA DE ENGENHARIA DE TRÂNSITO

GERÊNCIA DE ANÁLISE DE IMPACTO VIÁRIO - GEANI

- Processos gerados no período: 11
- Processos com tramitação no período: 179
- Processos com andamento fechado na unidade ao final do período: 161
- Processos com andamento aberto na unidade ao final do período: 18
- Tempos médios de tramitação no período: 41 dias
- Documentos gerados no período: 168
- Documentos externos no período: 95

GERÊNCIA DE ENGENHARIA E SEGURANÇA VIÁRIA - GESEV

Equipamentos em Operação:

- Equipamento de Fiscalização Eletrônica: 662
- Câmeras de Monitoramento: 60

Processos SEI:

- Processos gerados no período: 16
- Processos com tramitação no período: 220
- Processos com andamento fechado na unidade ao final do período: 154
- Processos com andamento aberto na unidade ao final do período: 66
- Tempos médios de tramitação no período: 80 dias
- Documentos gerados no período: 351

- Documentos externos no período: 205

DIRETORIA DE EDUCAÇÃO NO TRÂNSITO
ESCOLA VIVENCIAL DE TRÂNSITO - TRANSITOLÂNDIA
QUANTIDADE DE PESSOAS ATENDIDAS INTERNAMENTE PELA TRANSITOLÂNDIA

MÊS	QUANTIDADE DE VISITANTES	QUANTIDADE DE ALUNOS	QUANTIDADE DE PROFISSIONAIS
JANEIRO	-	-	-
FEVEREIRO	-	-	-
MARÇO	19	1.376	165
ABRIL	22	1.710	161
MAIO	-	-	-
JUNHO	23	1.875	150
JULHO	4	316	28
AGOSTO	32	2.566	262
SETEMBRO	16	1.268	124
OUTUBRO	27	2.077	191
NOVEMBRO	23	1.601	197
DEZEMBRO	-	-	-
TOTAL	169	13.027	1.297

TOTAL GERAL DE DE PESSOAS ATENDIDAS INTERNAMENTE PELA TRANSITOLÂNDIA - 14.324



QUANTIDADE DE PESSOAS ATENDIDAS EM CAMPANHAS EDUCATIVAS

AÇÕES	PEDESTRE	CICLISTA	MOTOCICLISTA	MOTORISTA
Campanha Volta às Aulas	4.060			
Campanha Carnaval	5.900			900
Campanha Maio Amarelo	10.310	2.243	660	3.700
Campanha Pedestres	1.306			
Campanha Motociclistas	1.268		450	
Campanha Ciclistas	368	1.700		
Campanha Motoristas Profissionais	600			79
Campanha Palestras	70			
Campanha DER nas escolas	795			
Campanha Semana Nacional de Trânsito	3.800		58	19
Campanha Trânsito Seguro	9.071		55	268
Campanhas Fiscalização Educativa	30			102
Campanhas Ecológicas e Ambientais	1.750			
TOTAL	39.328	3.943	1.223	5.068

TOTAL GERAL DE AÇÕES DA TRANSITOLÂNDIA EM 2023 - 49.562

O público são as crianças do ensino fundamental I (escolas públicas e particulares). O agendamento é realizado pelas escolas cadastradas no site da Transitolândia. A GETRA também realiza atendimentos externos com jogos interativos, apresentações teatrais e campanhas educativas.



PROGRAMAÇÃO ORÇAMENTÁRIA NÃO REALIZADA

26.782.6217.3209.0005 - Implantação de Sinalização Estatigráfica - Sinalização Vertical - (100.000,00) - Emenda Parlamentar cancelada pela Deputada Júlia Lucy
 26.782.6217.4197.0007 - Manutenção da Sinalização Horizontal e Vertical de Vias - Sinalização Estatigráfica em todo DF - (175.000,00) - Recurso bloqueado pela SEPLAD - Deputado Hermeto

SUPERINTENDÊNCIA DE OPERAÇÕES - SUOPER

A Superintendência de Operações é uma unidade de direção diretamente subordinada à Presidência e tem como responsabilidade: o planejamento e direção das atividades de produção industrial; planejamento e direção dos serviços de transportes e manutenção preventiva e corretiva da frota operacional do DER/DF; planejamento e direção da utilização das faixas de domínio das rodovias do SRDF; execução da sinalização vertical e horizontal das rodovias do DF; execução da sinalização de endereçamento e turística das cidades do DF; execução da manutenção predial das unidades do DER/DF.

Para cumprir a sua finalidade, a Superintendência de Operações realizou os seguintes quantitativos de processos na unidade no ano de 2023:

ITEM	DESCRIÇÃO DOS PROCESSOS	QUANTIDADES 2022	QUANTIDADES 2023	VARIAÇÃO
------	-------------------------	------------------	------------------	----------

H
 [Handwritten signature]
 [Handwritten signature]

1	Processos gerados no período	<u>63</u>	<u>454</u>	620,63%
2	Processos com tramitação no período	<u>1.460</u>	<u>3.245</u>	122,26%
3	Processos com andamento fechado na unidade	<u>1.148</u>	<u>2.859</u>	145,00%
4	Documentos externos no período	<u>125</u>	<u>646</u>	416,80%
5	Documentos gerados no período	<u>1.778</u>	<u>4.531</u>	154,84%
	TOTAIS	4.574	11.735	

1 - Diretoria de Faixas de Domínio

O DER/DF desempenhou, em 2023, atividades de gerenciamento, monitoramento e fiscalização da ocupação das Faixas de Domínio das Vias e Rodovias integrantes do SRDF. As principais atividades desenvolvidas ao longo do ano são apresentadas no resumo abaixo:

RELATÓRIO DE ATIVIDADES - 2023 - DIRETORIA DE FAIXAS DE DOMÍNIO

NOVAS SOLICITAÇÕES CADASTRADAS	QUANTIDADE
ÁREA FAIXA EVENTOS	37
REDE DE FIBRA ÓPTICA	8
ACESSO NOVO	26
ESTACIONAMENTOS	4
REDE DE ÁGUAS PLUVIAIS	3
REDE SANEAMENTO	0
INTERFERÊNCIA VISUAL	0
ENGENHOS PUBLICITÁRIOS	18
ENGENHOS PUBLICITÁRIOS	32
VEICULÁRIOS	42
VEICULÁRIOS	230
TERMINOS RENOVADOS	2430
TERMINOS NOVOS EMITIDOS	436
CERTIDÃO DE CONFRONTAÇÃO EMITIDOS	50
RELATÓRIOS	1695
LAUDO TÉCNICO	260

AÇÕES FISCAIS		QUANTIDADE
RELATÓRIOS	VISTORIAS	472
	LEVANTAMENTOS	5
	AÇÃO FISCAL - RAF	2657
AUTOS EMITIDOS	AUTO DE NOTIFICAÇÃO/EMBARGO/INTERDIÇÃO	449
	AUTO DE INFRAÇÃO	159
	AUTO DE APREENSÃO/OPERAÇÕES	9
AUTO DE LIBERAÇÃO	2	

Valores arrecadados ao longo do ano de 2023 com destaque para as ocupações de faixas de domínio (engenhos publicitários e quiosques):

ARRE= CADAÇÃO FAIXA DE DOMÍNIO - 2023		
	TIPO DE SERVIÇO	VALOR ARRECADADO
ARRECADAÇÃO - 2023	TAXAS DE ANÁLISE DE PROJETOS	R\$ 62.685,03
	TAXAS DE VISTORIAS TÉCNICAS	R\$ 214.739,39
OCUPAÇÕES DE FAIXAS DE DOMÍNIO		R\$ 13.161.223,53
AUTOS DE INFRAÇÃO		R\$ 42.763,07
	TOTAL	R\$ 13.481.411,02

2. Diretoria de Equipamentos, Manutenção e Transporte

2.1 - Núcleo de Transportes

Solicitações de Transportes (veículo e motorista)

Em 2023, foram solicitados 41 atendimentos de veículos com motoristas, conforme planilha abaixo:

Janeiro	5
Fevereiro	10
Março	3
Abril	3
Maior	3

Junho	1
Julho	4
Agosto	3
Setembro	2
Outubro	1
Novembro	4
Dezembro	
TOTAL	41

Número de Atendimentos Solicitação de Transporte

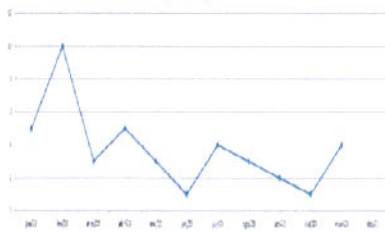

Veículos recolhidos ao depósito DETRAN

Em 2022, foram recolhidos 970 veículos e encaminhados aos pátios de apreensão do DETRAN/DF

Em 2023, foram recolhidos 1.710 veículos e encaminhados aos pátios de apreensão do DETRAN/DF. Portanto houve um acréscimo de **76,29%** no número de veículos recolhidos em relação ao ano anterior.

Janeiro	166
Fevereiro	258
Março	135
Abril	180
Mai	174
Junho	165
Julho	142
Agosto	134
Setembro	89
Outubro	143
Novembro	124
Dezembro	
TOTAL	1.710

Número de Veículos Recolhidos pelo Transporte (Veículo)

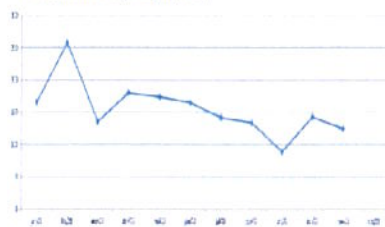

Quantitativos dos serviços de lavagem de veículos

Em 2023, o serviço de lavagem de veículos teve os seguintes quantitativos

Handwritten signatures and initials in blue ink.

Janeiro	133
Fevereiro	112
Março	128
Abril	95
Maió	126
Junho	89
Julho	126
Agosto	137
Setembro	129
Outubro	141
Novembro	133
Dezembro	
TOTAL	1.349

Número de Serviços de Lixo a 2023

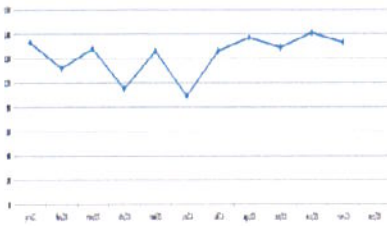

Quantitativo de pneus trocados/recuperados (serviço de borracharia)

Em 2023, foram reparados/substituídos 1.183 pneus de veículos leves e pesados e máquinas, conforme planilha abaixo:

Janeiro	139
Fevereiro	79
Março	149
Abril	88
Maió	80
Junho	123
Julho	104
Agosto	97
Setembro	89
Outubro	93
Novembro	142
Dezembro	

Handwritten signature and initials in blue ink.

TOTAL	1.183
-------	-------

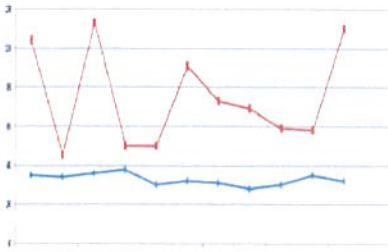

Quantidade de combustível consumido (litros)

Em 2023, o consumo de combustíveis pelos veículos do DER/DF foi de 1.564.560,71 litros com gasolina, diesel comum, diesel S10 e ARLA, conforme planilha abaixo:

janeiro	132.845,49
Fevereiro	117.017,89
Março	147.556,26
Abril	129.458,52
Maio	168.453,33
Junho	147.326,80
Julho	146.060,77
Agosto	164.561,18
Setembro	136.460,92
Outubro	151.843,01
Novembro	122.976,54
Dezembro	
TOTAL	1.564.560,71

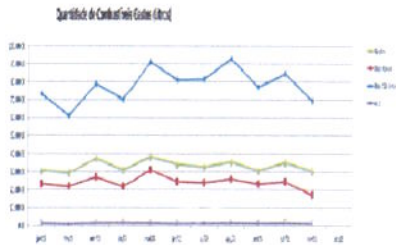

Consumo de combustíveis (em litros)

COMBUSTÍVEL	TOTAL - LITROS	MÉDIA MENSAL - LITROS
GASOLINA	363.374,53	33.034,05
DIESEL	261.752,43	23.795,68
DIESEL S-10	923.117,10	83.919,74
ARLA	16.316,65	1.483,33
TOTAL	1.564.560,71	142.232,79

Valores com contratos de terceiros na DEMAT

Em 2023, foram investidos R\$ 23.791.569,37 com os serviços de mão de obras, fornecimento de peças, fornecimento de combustíveis e locação de transporte, conforme planilha abaixo:

Janeiro	1.826.303,49
Fevereiro	1.657.319,96
Março	2.119.067,03

Handwritten signatures and initials in blue ink.

5

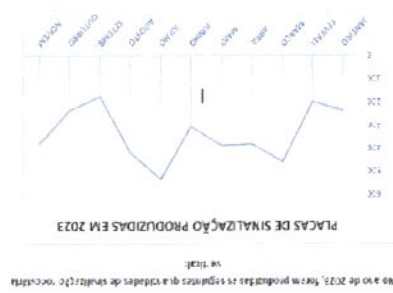

Mês	Quantidade (mil unidades)
Jan	1,8
Fev	1,5
Mar	1,2
Abr	1,0
Mai	1,1
Jun	1,0
Jul	1,1
Ago	0,8
Set	1,0
Out	1,2
Nov	1,5
Dez	1,7
TOTAL	17,4

Material	Quantidade (Arva)
Pinura branca	29,674 m²
Pinura amarela	9,287 m²
Pinura acrílica	1,924 m²
Templástico amarela	3,700 m²
Templástico branca	5,587 m²
Material	Quantidade
Laminado Kolo 22m X 20cm	14 caixas
Solvente - 18lt	990 (litros)
Microssfera - Saco 25kg	357 Sacos

3 - Diretoria de Produção Industrial
 A Diretoria de Produção Industrial é responsável por atividades de produção industrial, artefatos de concreto e madeira, pré-moldados, massa asfáltica frita, placas de sinalização rodoviária e de endereçamento das cidades e sinalização horizontal em rodovias do DF.
 No ano de 2023, foram produzidas as seguintes quantidades de sinalização horizontal:

Consumo de combustíveis (em litros)	Total (litros)	Total (mil litros)
Gasolina	291.311,69	24.275,97
Diesel	319.944,80	26.662,07
Diesel S-	558.194,58	46.516,22
Total	1.169.451,07	97.454,26

Mês	Consumo (litros)
Abri	1.728.425,02
Mai	2.381.715,45
Jun	2.316.027,87
Jul	2.217.367,52
Ago	2.293.630,12
Set	2.259.577,43
Out	2.169.699,43
Nov	2.359.993,99
Dez	23.791.569,37
TOTAL	23.791.569,37

Núcleo de Produção e Manutenção - 2023		QUANTIDADE		VARIÇÃO
ITEM	DESCRIÇÃO DAS ATIVIDADES	2022	2023	
FORAM EXECUTADAS AS SEGUINTE QUANTIDADES DE PLACAS DE SINALIZAÇÃO URBANA				
	OUVIDORIAS NA SUPERINTENDÊNCIA	501		
	OUVIDORIAS POR REQUISIÇÕES / ADMINISTRAÇÃO REGIONAIS	1489		
	TOTAL	1990		
PLACAS RECUPERADAS				
1	PLACAS RECUPERADAS	173	1056	610,40%
PLACAS SUBSTITUIDAS				
2	PLACAS SUBSTITUIDAS	203	237	16,74%
PLACAS INSTALADAS				
3	PLACAS INSTALADAS	747	610	18,34%
	TOTAIS	1123	1993	40,74%

Placas recuperadas - 306
Placas PROIBIDO JOGAR LIXO - 503

No ano de 2023, foram produzidas as seguintes quantidades de sinalização rodoviária vertical:

Núcleo de Produção e Manutenção - 2023	
FORAM EXECUTADAS AS SEGUINTE QUANTIDADES DE PLACAS DE SINALIZAÇÃO URBANA	
OUVIDORIAS NA SUPERINTENDÊNCIA	501
OUVIDORIAS POR REQUISIÇÕES / ADMINISTRAÇÃO REGIONAIS	1489
TOTAL	1990
PLACAS RECUPERADAS	
	1056
PLACAS SUBSTITUIDAS	
	327
PLACAS INSTALADAS	
	617
TOTAL	2000

ITEM	DESCRIÇÃO DAS ATIVIDADES	QUANTIDADE 2022	QUANTIDADE 2023	VARIÇÃO
1	PLACAS RECUPERADAS	173	1056	610,40%
2	PLACAS SUBSTITUIDAS	203	237	16,74%
3	PLACAS INSTALADAS	747	610	18,34%
	TOTAIS	1123	1993	40,74%

FORNECIMENTO DE MATERIAL (NÚCLEO INDUSTRIAL)	
RR2C	80.975 LITROS
PMF (MASSA FRIA)	1.954 TONELADAS
EAI (IMPRIMAÇÃO)	19.100 LITROS

58

[Handwritten signature]

[Handwritten mark]

8216 - MOBILIDADE URBANA - GESTÃO E MANUTENÇÃO

Execução Orçamentária e Financeira

Ação/Subtítulo	Lei	Despesa Autorizada	Empenhado	Liquidado
8502 - ADMINISTRAÇÃO DE PESSOAL	143341390,0	168520274,00	167466645,36	166711145,36
0018 - ADMINISTRAÇÃO DE PESSOAL- DER-DF- PLANO PILOTO .	143341390,0	168520274,00	167466645,36	166711145,36
8504 - CONCESSÃO DE BENEFÍCIOS A SERVIDORES	31699381,0	25864781,00	25455040,44	25443040,44
0016 - CONCESSÃO DE BENEFÍCIOS A SERVIDORES- DER-DF- DISTRITO FEDERAL	31699381,0	25864781,00	25455040,44	25443040,44
8517 - MANUTENÇÃO DE SERVIÇOS ADMINISTRATIVOS GERAIS	38153184,0	32478178,00	31368308,42	30801491,94
0014 - MANUTENÇÃO DE SERVIÇOS ADMINISTRATIVOS GERAIS- DER-DF- DISTRITO FEDERAL	12923184,0	9372023,00	8406732,36	8095866,98
9672 - MANUTENÇÃO DE SERVIÇOS ADMINISTRATIVOS GERAIS- CONSERVAÇÃO, MANUTENÇÃO E SEGURANÇA DE PRÓPRIOS - DER-DF- DISTRITO FEDERAL	25230000,0	23106155,00	22961576,06	22705624,96
1471 - MODERNIZAÇÃO DE SISTEMA DE INFORMAÇÃO	1200059,0	1715083,0	1673120,79	1673120,79
0022 - MODERNIZAÇÃO DE SISTEMA DE INFORMAÇÃO- DER-DF- DISTRITO FEDERAL	1200059,0	1715083,0	1673120,79	1673120,79
2557 - GESTÃO DA INFORMAÇÃO E DOS SISTEMAS DE TECNOLOGIA DA INFORMAÇÃO	12708000,0	10617633,0	10266674,16	9881384,97
2569 - GESTÃO DA INFORMAÇÃO E DOS SISTEMAS DE TECNOLOGIA DA INFORMAÇÃO- DER-DF- DISTRITO FEDERAL	12708000,0	10617633,0	10266674,16	9881384,97
4088 - CAPACITAÇÃO DE SERVIDORES	550000,0	505000,0	502932,27	499082,27
0019 - CAPACITAÇÃO DE SERVIDORES- DER-DF- DISTRITO FEDERAL	550000,0	505000,0	502932,27	499082,27
2396 - CONSERVAÇÃO DAS ESTRUTURAS FÍSICAS DE EDIFICAÇÕES PÚBLICAS	6500000,0	14094000,00	14034738,20	14034738,20

Ação/Subtítulo	Lei	Despesa Autorizada	Empenhado	Liquidado
5323 - CONSERVAÇÃO DAS ESTRUTURAS FÍSICAS DE EDIFICAÇÕES PÚBLICAS- DER-DF- DISTRITO FEDERAL.	4500000,0	10594000,00	10538266,20	10538266,20
5432 - Conservação das Estruturas Físicas de Edificações públicas - Distrito Federal - 2023	2000000,0	3500000,0	3496472,0	3496472,0
TOTAL - 8216 - MOBILIDADE URBANA - GESTÃO E MANUTENÇÃO	234152014,00	253794949,00	250767459,64	249044003,97

COORDENAÇÃO DE TECNOLOGIA DA INFORMAÇÃO - CTINF

A Coordenação de Tecnologia da Informação - CTINF, subordinada diretamente à Presidência do DER/DF, realizou diversas e relevantes atividades durante o ano 2023. Tais conquistas se concentraram no atendimento de demandas gerais e específicas das quatro áreas básicas de atuação da Tecnologia da Informação – TI, Redes, Infraestrutura, Suporte aos Usuários e Sistemas, além de parceria com empresas especializadas.

Todas as ações da CTINF estão devidamente alinhadas ao Planejamento Estratégico Institucional – PEI, através do objetivo estratégico “10 – Aperfeiçoar e Adequar a Infraestrutura Tecnológica Adotando as Melhores Práticas de Governança de T.I.”, e são atingidas por meio de diversas ações as quais se ligam a quatro indicadores conforme discriminado a seguir:

- 1 - Índice de modernização de sistemas - Mensura o grau de integração e visualização de dados, de atualização tecnológica, e a capacidade de análise, desenvolvimento e implantação de sistemas;
- 2 - Índice de investimento em hardware e software - Mensura o grau de investimento em melhoria e ampliação de soluções de hardware, softwares e ativos de rede;
- 3 - Índice de investimento em infraestrutura - Mensura o grau de investimento em melhoria e ampliação da infraestrutura tecnológica que envolva obra;
- 4 - Índice de prestação de serviço técnico - Mensura o grau de prestação de serviços técnicos necessários na sustentação dos serviços de TIC por meio de parcerias com o setor privado.

Do mesmo modo, e em observância a legislação vigente e as boas práticas de governança de TIC, a CTINF tem aprimorado ao longo dos anos o seu Plano Diretor de Tecnologia da Informação – PDTI, o qual é regulamentado publicado no sítio oficial do DER-DF, sendo este instrumento o balizador de todas as ações de TIC no âmbito da Autarquia.

As ações e projetos são implementados por meio da estrutura da CTINF e de sua força de trabalho, que ao final de 2023 estava configurada conforme quadro a seguir, onde também estão pontuadas as ações do PEI das áreas subordinadas a Coordenação:

Nome da Unidade	Índices	Servidores	Estagiários	Terceirizados
1. COORDENAÇÃO DE TECNOLOGIA DA INFORMAÇÃO (CTINF)	3, 4	2	0	2
Assessoria Técnica (ASTECA)	-	1	0	0
I.1. Gerência de Sistemas (GESTI)	1, 4	1	0	9
1.1.1. Núcleo de Análise, Programação e Banco de Dados (NUDSO)	1, 4	1	0	7
J.2. Gerência de Operações (GITIN)	2, 3, 4	3	2	5
1.2.1. Núcleo de Redes, Infraestrutura e Suporte aos Usuários (NURES)	2, 3, 4	5	0	6
Total		13	2	29
Total Geral			44	

Importante destacar que atualmente o DER-DF conta com aproximadamente 1.200 usuários ativos em sua rede corporativa de dados, além de possuir diversos sistemas e serviços disponíveis para usuários externos. Considerando, portanto, apenas os usuários internos dos recursos de TIC, e de acordo com o Guia da Estratégia Digital do Poder Judiciário 2021-2026, Resolução Nº 370 de 28/01/2021, do Conselho Nacional de Justiça CNJ, os referenciais mínimos deveriam ser conforme quadro a seguir, porém se constata novamente um déficit na força de trabalho:

Quadro Permanente de Servidores - Referenciais Mínimos – Resolução 370/2021 - CNJ		
Total de Usuários de Recursos de TIC	Mínimo da Força de Trabalho de TIC (efetivos, comissionados e terceirizados)	Mínimo Necessário de Servidores do Quadro Permanente
(Entre 501 e 1.500)	4,00% + 15	2,60% + 9,75
	63	41
Situação Atual	44	12
Déficit Funcional 2023	19	29



Apesar desse contexto, em função da organização, planejamento (PDTI, PEI, Indicadores, acompanhamento e monitoramento), e abnegação de todo o time, a CTINF tem conseguido atender a diversas demandas do DER/DF, bem como tem mantido sempre a preocupação de atualizar tecnologicamente a Autarquia, garantindo a salvaguarda e disponibilidade de dados, sistemas e serviços.

Do mesmo modo, e conforme previsto no PDTI, a CTINF tem apoiado a implementação de importantes projetos finalísticos do DER-DF em parceria com terceiros, dentre os quais citam-se:

PROJETOS CONTRATOS APOIADOS PELA CTINF			
Contrato	Processo SEI-GDF	Objeto/Resumo/Empresa	Área
Nº 56/2021	0011300018875/2021-32	Sistema de Gestão de Infrações de Trânsito - RADAR (SERPRO)	SUTRAN
Nº 087/2019	0011300027619/2019-11	Aquisição de assinatura de licença Autocad (PRO-SYSTEMS)	SUTEC
Nº 061/2023	113-00012180/2023-17	Aquisição de assinatura de licença Autocad (MCR)	
Nº 60/2022	0011300020352/2021-56	Sistema de Gerenciamento de Atendimento (CLEVERSYSTEMS INFORMÁTICA)	SUTRAN
Nº 69/2019	0011300015111/2019-71	Locação de Painéis de Mensagens Variáveis (PMV) Móveis e Fixos (SHEMPO)	SUTRAN
Nº 01/2017	0113-016399/2017	Serviços de processamento de dados relativos à notificação eletrônica de trânsito por meio do SNE-Sistema de Notificação Eletrônica do DENATRAN (SERPRO)	SUTRAN
Nº 55/2021	0011300032554/2018-45	Monitoramento e Gestão das Informações de Tráfego Necessários ao Controle e Fiscalização da velocidade pontual através de equipamentos eletrônicos (tipo Barreira Eletrônica BET) (FOCALLE)	

PROJETOS APOIADOS PELA CTINF

Handwritten signatures and initials in blue ink.

Nº00	00113-00013229/2023-41	Projeto de Aquisição de ferramenta de georeferenciamento (ArqGis)	COPLAN
Nº00	00113-00000380/2023-19	Projeto para aquisição de equipamentos para monitoramento e gestão das informações de tráfego através da utilização de sistema com câmeras de monitoramento e equipamentos de fiscalização eletrônica.	SUTRAN
Nº00	00113-00015937/2023-16	Projeto do Páteo Apreensão + Balanças (Concessão)	SUTRAN
Nº00	00113-00010964/2023-20	Elaboração dos artefatos para aquisição de Subscrição e suporte de softwares de engenharia com tecnologia BIM (Bentley)	SUTEÇ
Nº00	00040-00032345/2021-16	Projeto de Uso do SIDER - OAE pela NOVACAP (Acordo Cooperação Técnica)	DER-DF

As ações diretamente geridas pela CTINF e seu time, conta também com parcerias com o setor privado conforme listado a seguir:

PROJETOS EXECUTADOS DIRETAMENTE PELA CTINF

Contrato	Processo SEI-GDF	Objeto/Resumo/Empresa	Área
nº 28/2021	00113-4859/2020-81	Manutenção da telefonia VOIP (Netscience)	NURES
nº 36/2023	00113-00017036/2020-16	Sustentação TIC N1, N2 e N3 (Central IT)	NURES
nº 5/2023	00113-00013196/2022-58	Ferramenta de desenvolvimento Maker (Softwell).	NUDSO
nº 05/2022	00113-00011394/2021-04	Pontos por Função	GESTI
Nº02/2022	00113-00029284/2019-76	Manutenção e suporte DataCenter	NURES
nº 50/2023	00113-00015981/2022-45	Link de internet (NWI).	NURES
nº 21/2023	00113-00019461/2021-21	Suporte aos módulos SIDER (Poligraph)	CTINF
nº 96/2022	00113-00002057/2022-07	Licenciamento (Microsoft)	CTINF
nº 78/2019	00113-00000531/2019-52	Outsourcing de impressão (Paracopy)	NURES
nº 16/2020	00113-00009348/2019-12	Telefonia (Mundo telecom)	CTINF
nº 28/2020	00113-00007241/2020-73	SSL (Host Server do Brasil Informática)	GITIN
nº 33/2020	00113-00002947/2020-49	Telefonia fixa (NWI)	CTINF
nº 30/2023	00113-00000706/2023-16	Certificado Digital (Objecti Soluções LTDA).	CTINF
Nº 0	00113-00006719/2023-91	Certificado Digital Wifi	CTINF
Nº63/2023	00113-00012536/2023-12	Adobe / CorelDraw	NUDSO

Nossos Projetos

Triênio (2023 - 2025)

Projeto CTINF Priorizado	2023	2024	2025
Aquisição de computadores e estações de trabalho	R\$ 400.000,00	R\$ 400.000,00	R\$ 000.000,00
Soluções de backup corporativo	R\$ 300.000,00	R\$ 400.000,00	R\$ 400.000,00
Soluções de segurança da informação	R\$ 000.000,00	R\$ 000.000,00	

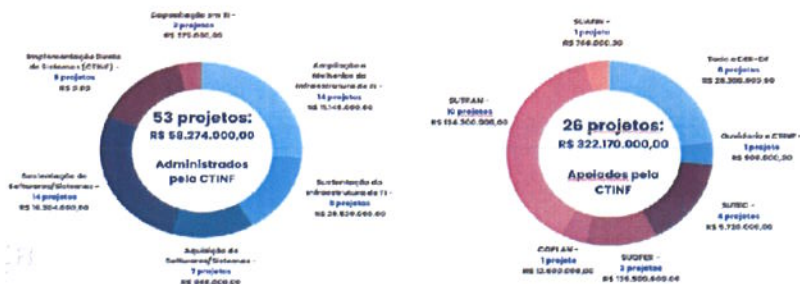

O quadro a seguir resume as ações realizadas em 2023 por meio dos 4 índices PEI existentes:

Índice	ID	Tema	Ações Realizadas No Ano de 2023
1 - Índice de Modernização de Sistemas Áreas Responsáveis: GESTI e NUDSO	1.1	Promover a integração de dados entre sistemas internos e externos	1) Criação de webservice de modo a integrar as senhas do AD e dos sistemas internos do DER, de modo a permitir o gerenciamento por meio de chatbot e do Portal de Serviços
	1.2	Promover a integração de dados internos	1) Ao longo dos últimos anos foi promovida a integração entre os diversos sistemas internos do DER/DF, bem como daqueles externos que possibilitam a integração. Durante o ano de 2023, todas as soluções desenvolvidas já foram concebidas devidamente integradas
	1.3	Atualizar tecnologicamente os sistemas	1) Não houve ações no sentido de atualização de sistema legado no ano de 2023.
	1.4	Aumentar o potencial de uso Intranet	1) Novas Funcionalidades no Portal de Serviços 1.1) Criação do módulo de entrega de aparelhos celulares na Intranet 1.2) Vinculação de material de informática no Portal de Serviços 1.3) Implementação do módulo de entrega da declaração de imposto de renda no Portal de Serviços (em andamento) 1.4) Criação de página centralizadora dos Processo de Trabalho da COPLAN (em andamento) 2) Nova Funcionalidade no TI-DER 2.1) Construção de webservice para atendimento de pedidos de alteração de senha por Chatbot

- 1.5 Aumentar a capacidade de analisar, programar e implantar novos sistemas
- 1) Arquivo Digital
 - 1.1) Criação do módulo Museu
 - 1.2) Criação de módulo para cadastro dos Processo de Trabalho da COPLAN (em andamento)
 - 2) SISADM
 - 2.1) Reformulação do módulo Lista Telefônica
 - 2.2) Criação de módulo para autorização de entrega de material de informática
 - 3) SISCXA
 - 3.1) Implantação do sistema SISCXA – módulos GR e Fluxo de Caixa
 - 4) SISPEP
 - 4.1) Criação do Módulo Prontuário Eletrônico no Sistema de Pessoal
 - 4.2) Reformulação do módulo de entrega de EPI no SISPEP (em andamento)
 - 5) SISEVI
 - 5.1) Criação do módulo de controle de estoque dos materiais de campanha (em andamento)
 - 6) SISMAE
 - 6.1) Criação de ferramenta auxiliar a DEMAT quanto ao controle dos planos de revisão, de acordo com a quilometragem/horimetro de cada equipamento (em andamento)
 - 6.2) Reformulação dos relatórios
 - 6.3) Implementação de funcionalidade de inclui acréscimo no pedido de fornecimento de peça e no pedido de peça para o estoque
 - 7) SUBMAT
 - 7.1) Criação do módulo de Pedido de Peça para o Estoque
 - 8) SISCOP
 - 8.1) Aperfeiçoamento do relatório de Ordem de Missão para permitir a anexação de imagens.
- 1.6 Implementar painéis de BI
- 1) CITSmart
 - 1.1) Aba Chamados
 - 1.1.1) Chamados por origem
 - 1.1.2) Chamados abertos por hora
 - 1.1.3) Chamados abertos por dia
 - 1.1.4) Chamados por status
 - 1.1.5) Tipo de Serviço
 - 1.1.6) Chamados abertos por dia da semana
 - 1.1.7) Chamados em andamento
 - 1.1.8) Chamados fechados
 - 1.1.9) Tempo Médio Atendimento
 - 1.1.10) Número de chamados
 - 1.1.11) Filtros (status, unidade, contrato, setor, grupo responsável, data abertura e data encerramento)
 - 1.2) Aba Ranking por chamado
 - 1.2.1) Chamados por grupo responsável
 - 1.2.2) Chamados por unidade
 - 1.2.3) Chamados por serviço
 - 1.2.4) Chamados por setor
 - 1.2.5) Chamados por atendente
 - 1.2.6) Chamados por solicitante
 - 1.2.7) Números de chamados
 - 1.3) Aba Relatório
 - 1.3.1) Campo pesquisa
 - 1.3.2) Número chamado
 - 1.3.3) Descrição
 - 1.3.4) Status
 - 1.3.5) Tipo
 - 1.3.6) Grupo
 - 1.3.7) Número Contrato
 - 1.3.8) Data Abertura
 - 1.3.9) Data de captura
 - 1.3.10) Data de fechamento
 - 1.3.11) Acordo SLA
 - 1.3.12) Tempo atendimento (min)
 - 1.3.13) Tempo atendimento (hh:mm:ss)
 - 1.3.14) Resposta
 - 1.3.15) Solicitante
 - 1.3.16) Atendente
 - 1.3.17) Unidade
 - 1.3.18) Setor
 - 1.3.19) Motivo
 - 1.3.20) Justificativa
 - 1.3.21) Número de chamados
 - 1.4) Aba Pesquisa de Satisfação
 - 1.4.1) Avaliação
 - 1.4.2) Número de chamados
 - 1.4.3) Taxa de avaliação
 - 1.4.4) Índice de chamados avaliados
 - 1.4.5) Origem
 - 1.4.6) Grupo responsável
 - 1.5) Aba Relatório Pesquisa de Satisfação
 - 1.5.1) Número chamado
 - 1.5.2) Descrição
 - 1.5.3) Grupo
 - 1.5.4) Pesquisa
 - 1.5.5) Comentário
 - 1.5.6) Data encerramento
 - 2) Untau
 - 2.1) Aba Monitoramento de condicionantes
 - 2.1.1) Quantitativo
 - 2.1.2) Licenciamento por tipo

H

- 2.1.3) Licenciamento por situação
- 2.1.4) Licenciamento por potencial poluidor
- 2.1.5) Relatório por situação
- 2.1.6) Filtros (Porte em procedimento, corretiva, status vencimento e data)

3) Computadores

- 3.1) Aba Controle dos computadores
 - 3.1.1) Quantitativo de computadores por setor
 - 3.1.2) Quantitativo de computadores x servidores
 - 3.1.3) Modelo computadores
 - 3.1.4) Ano de tombamento
 - 3.1.5) Quantitativo de computadores
 - 3.1.6) Quantitativo de servidores
 - 3.1.7) Filtros (modelo, setor, situação e data tombamento)
- 3.2) Aba Relatório computador
 - 3.2.1) Tombamento
 - 3.2.2) Modelo
 - 3.2.3) Descrição
 - 3.2.4) Hierarquia
 - 3.2.5) Setor
 - 3.2.6) Nota Fiscal
 - 3.2.7) Data nota fiscal
 - 3.2.8) Data tombamento
 - 3.2.9) Números de computadores
- 3.3) Aba Relatório computador vs servidor
 - 3.3.1) Setor
 - 3.3.2) Hierarquia
 - 3.3.3) Situação
 - 3.3.4) Quantidade de computadores
 - 3.3.5) Quantidade de servidores
 - 3.3.6) Números de computadores

4) EPI e EPP

- 4.1) Aba Estoque
 - 4.1.1) Quantitativo por Almoxarifado
 - 4.1.2) Percentual por EPI e EPP
 - 4.1.3) Descrição EPI e EPP
 - 4.1.4) Quantitativo estoque
 - 4.1.5) Quantitativo modelo EPI e EPP
- 4.2) Aba Entrada
 - 4.2.1) Quantidade comprada
 - 4.2.2) Valor médio dos itens
 - 4.2.3) Valor total
 - 4.2.4) Valor da Nota Fiscal
 - 4.2.5) Descrição
 - 4.2.6) Aquisição por ano
 - 4.2.7) Filtros (item, nota fiscal e data)
- 4.3) Aba Relatório Entradas no estoque
 - 4.3.1) Nota fiscal
 - 4.3.2) Descrição resumida
 - 4.3.3) Descrição
 - 4.3.4) Valor item
 - 4.3.5) Quantidade comprada
 - 4.3.6) Valor total
 - 4.3.7) Valor NF
- 4.4) Aba Saída
 - 4.4.1) Descrição resumida
 - 4.4.2) Setor
 - 4.4.3) Status
 - 4.4.4) Servidor
 - 4.4.5) EPI e EPP
 - 4.4.6) Almoxarifado
 - 4.4.7) Atividade
 - 4.4.8) Filtros (servidor, afastamento, setor e data)
- 4.5) Aba Relatório Entrega EPI
 - 4.5.1) Almoxarifado
 - 4.5.2) Status
 - 4.5.3) Descrição
 - 4.5.4) Atividade
 - 4.5.5) Setor
 - 4.5.6) Servidor
 - 4.5.7) Data cadastro
 - 4.5.8) Data pré reserva
 - 4.5.9) Data reserva
 - 4.5.10) Data cancelamento
 - 4.5.11) Data aceite
 - 4.5.12) Data entrega
 - 4.5.13) Previsão próxima reserva
 - 4.5.14) Validade meses
 - 4.5.15) Dias para vencer
- 4.6) Aba Nota de acerto
 - 4.6.1) Quantidade de saída
 - 4.6.2) Quantidade de devolução
 - 4.6.3) Valor Item
 - 4.6.4) Descrição
 - 4.6.5) Nota de acerto por ano
 - 4.6.6) Filtros (item, nota de acerto e data)
- 4.7) Relatório Nota de Acerto
 - 4.7.1) Nota de acerto
 - 4.7.2) Descrição resumida
 - 4.7.3) Descrição completa
 - 4.7.4) Quantidade de saída
 - 4.7.5) Quantidade de devolução
 - 4.7.6) Valor item
 - 4.7.7) Destino acerto

5) Transição

- 5.1) Aba Visita
 - 5.1.1) Visitas autorizadas

- 5.1.2) Visitas não autorizada
- 5.1.3) Escolas beneficiadas
- 5.1.4) Turno escolas
- 5.1.5) Tipo escolas
- 5.1.6) Zona rural ou urbana
- 5.1.7) Visitas por período
- 5.1.8) Região administrativa
- 5.1.9) Escola
- 5.1.10) Filtros (autorizada e data da visita)
- 5.2) Aba detalhamento
 - 5.2.1) Alunos solicitados
 - 5.2.2) Alunos confirmados
 - 5.2.3) Alunos presentes
 - 5.2.4) Tipo interna ou externa
 - 5.2.5) Série
 - 5.2.6) Assuntos mais comentados
- 5.3) Aba Relatório
 - 5.3.1) Código
 - 5.3.2) Escola
 - 5.3.3) Tipo
 - 5.3.4) Zona
 - 5.3.5) Região Administrativa
 - 5.3.6) Data da visita
 - 5.3.7) Turno da visita
 - 5.3.8) Autorizada
 - 5.3.9) Série
 - 5.3.10) Alunos solicitados
 - 5.3.11) Alunos confirmados
 - 5.3.12) Alunos presentes
 - 5.3.13) Quantidade de acompanhantes
 - 5.3.14) Lanche disponibilizado
 - 5.3.15) Transporte disponibilizado
- 6) OAE Notas
 - 6.1) Aba Geral Notas de Inspeções
 - 6.1.1) Última inspeção por Situação
 - 6.1.2) Tabela de descrição de OAE
 - 6.1.3) Tabela de agrupamento por Situação
 - 6.1.4) Filtros (Distrito, Rodovia e Tipo)
 - 6.1.5) Métricas (Total de OAE)
 - 6.2) Aba Média por Tipo de OAE
 - 6.2.1) Total OAE por Tipo
 - 6.2.2) Tabela de descrição de Inspeção
 - 6.2.3) Média Nota Técnica por Tipo
 - 6.2.4) Filtros (Distrito, Rodovia e Tipo)
 - 6.2.5) Métricas (Total de OAE)
 - 6.3) Aba Histórico de Inspeções
 - 6.3.1) Nota por Ano e atributo Durabilidade
 - 6.3.2) Nota por Ano e atributo Estrutural
 - 6.3.3) Nota por Ano e atributo Funcional
 - 6.3.4) Tabela de descrição de Atributo
 - 6.3.5) Filtros (Distrito, Rodovia, Tipo e OAE)
 - 6.3.6) Métricas (Total de OAE)
- 7) SGF - Contratos (em andamento)
 - 7.1) Aba Dados Gerais
 - 7.1.1) Indicador de Contratos em andamento
 - 7.1.2) Indicador de Contratos com Vencimento em até 90 dias
 - 7.1.3) Indicador de Contratos com Vencimento em até 60 dias
 - 7.1.4) Indicador de Contratos com Vencimento em até 30 dias
 - 7.1.5) Indicador de Contratos com Vencimento em até 15 dias
 - 7.1.6) Valores de Contratos por Ano e Natureza
 - 7.1.7) Total de Contratos por Situação
 - 7.1.8) Total de Contratos por Natureza
 - 7.1.9) Métricas (Total de Contratos em andamento)
 - 7.2) Aba Lista de Contratos
 - 7.2.1) Tabela de descrição de Contrato por Vencimento
 - 7.2.2) Filtros (Setor, Natureza e Vencimento)
 - 7.2.3) Métricas (Total de Contratos em andamento)
- 8) MULTAS
 - 8.1) Aba Dados Gerais
 - 8.1.1) Arrecadado por Mês
 - 8.1.2) Arrecadado por Origem
 - 8.1.3) Tabela de Arrecadado por Tipo e Origem por Mês
 - 8.1.4) Filtros (Ano Pagamento)
 - 8.1.5) Métricas (Total DREM, Total FUNSET e Total Arrecadado)
- 9) SGF - Contratos (em homologação)
 - 9.1) Aba Situação de Contratos
 - 9.1.1) Indicador de Total de Contratos
 - 9.1.2) Indicador de Contratos Sem Empenho
 - 9.1.3) Indicador de Contratos com Situação Inválida
 - 9.1.4) Indicador de Contratos com Valores Negativos
 - 9.1.5) Indicador de Contratos com Sem Executor
 - 9.1.6) Total de erros em Contratos por Tipo
 - 9.1.7) Total de erros em Contratos por Setor
 - 9.1.8) Total de erros em Contratos por Ano
 - 9.1.9) Filtros (Situação e Setor)
 - 9.1.10) Métricas (Total de Contratos)
 - 9.2) Aba Situação de Contratos Lista
 - 9.2.1) Indicador de Total de Contratos
 - 9.2.2) Indicador de Contratos Sem Empenho
 - 9.2.3) Indicador de Contratos com Situação Inválida
 - 9.2.4) Indicador de Contratos com Valores Negativos
 - 9.2.5) Indicador de Contratos com Sem Executor
 - 9.2.6) Tabela de descrição de Contratos
 - 9.2.7) Filtros (Situação e Setor)
 - 9.2.8) Métricas (Total de Contratos)
 - 9.3) Aba Dados Gerais
 - 9.3.1) Indicador de Total de Contratos

W
R
J.

		<ul style="list-style-type: none"> 9.3.2) Indicador de Contratos Em Andamento 9.3.3) Indicador de Contratos Aguardando OS 9.3.4) Indicador de Contratos Paralisados 9.3.5) Indicador de Contratos com Vigência Concluída 9.3.6) Total de Contratos por Ano e Natureza 9.3.7) Total de Contratos por Situação 9.3.8) Total de Contratos por Natureza 9.3.9) Métricas (Total de Contratos) 9.4) Aba Contratos - Lista <ul style="list-style-type: none"> 9.4.1) Indicador de Total de Contratos 9.4.2) Indicador de Contratos Em Andamento 9.4.3) Indicador de Contratos Aguardando OS 9.4.4) Indicador de Contratos Paralisados 9.4.5) Indicador de Contratos com Vigência Concluída 9.4.6) Tabela de descrição de Contratos 9.4.7) Métricas (Total de Contratos) 	
		<ul style="list-style-type: none"> 10) SMO Obras em Andamento (em desenvolvimento) <ul style="list-style-type: none"> 10.1) Aba Dados Gerais <ul style="list-style-type: none"> 10.1.1) Indicador de Total de Contratos 10.1.2) Indicador de Contratos Em Andamento 10.1.3) Mapa de Contratos por Trechos 10.1.4) Filtros (Situação e Trechos) 10.1.5) Métricas (Total de Contratos) 10.2) Aba Obras - Lista <ul style="list-style-type: none"> 10.2.1) Indicador de Total de Contratos 10.2.2) Indicador de Contratos Em Andamento 10.2.3) Tabela de descrição de Contratos 10.2.4) Métricas (Total de Contratos) 	
2 - Índice de Investimento Em Hardware e Software	2.1	Ampliar telefonia sobre o protocolo da Internet - VOIP	1) Essa ação encontra-se plenamente implementada
Áreas Responsáveis: GITIN e NURES	2.2	Implantar circuito fechado de TV	1) Elaboração do Estudo Técnico, Análise de Risco e Termo de Referência
	2.3	Ampliar a capacidade de armazenamento de dados	1) Projeto e aquisição de fitas de backup para armazenamento.
	2.4	Adquirir, atualizar, locar ou renovar softwares básicos para redes, servidores, estações e demais ativos	1) Manutenção das licenças e planejamento quanto a renovação do contrato vigente
	2.5	Adquirir hardware para usuários finais	1) Projeto e licitação de equipamento Desktop tipo I, Notebook e monitores
	2.6	Ampliar o gerenciamento e a segurança de rede	1) Elaboração de projeto para aquisição de firewall
	3 - Índice de Investimento Em Infraestrutura	3.1	Modernizar a infraestrutura tecnológica das unidades que compõe o DER/DF
Áreas Responsáveis: CTINF, GITIN, NURES	3.2	Modernizar a comunicação de dados entre os distritos rodoviários do DER/DF	1) Projeto e solicitação de substituição dos enlaces de comunicação interna entre os setores do 5º DR; e no Parque Rodoviário, entre NUSIN e USINA; DIDOM e CPD
	4.1	Ampliar a governança de Tecnologia da Informação e Comunicação	1) Gestão e manutenção dos contratos de apoio, visando segurança, salvaguarda, disponibilidade, gerenciamento, manutenção preventiva e corretiva, suporte aos usuários, suporte aos gestores de TI, e demais aspectos relevantes, ligados direta ou indiretamente a rede corporativa de dados existente no DER/DF. 2) Gestão quanto a execução e renovação dos contratos vigentes.
4 - Índice de Prestação de Serviço Técnico			
Áreas Responsáveis: CTINF, GESTI, NUDSO, GITIN, NURES			

Gerência de Soluções de Tecnologia da Informação - GESTI
Núcleo de Desenvolvimento de Soluções
Gerência de Infraestrutura de Tecnologia da Informação

O DER-DF possui diversos sistemas informatizados que dão suporte tanto a atividade meio quanto a atividade fim, desenvolvidos e mantidos tanto pela equipe própria, quanto adquiridos e mantidos em parceria com terceiros, bem como sistemas estruturantes de Governos, cujos dados se encontram cada vez mais integrados ao ecossistema específico do DER-DF. O quadro a seguir resume esses sistemas, as áreas gestoras, e as principais ações executadas em 2023:

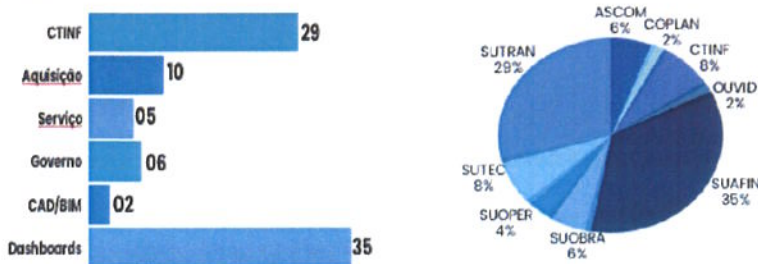

O quadro a seguir resume esses sistemas, as áreas gestoras, e as principais ações executadas em 2023:

Id.	Sistema (Finalidade)	Área(s) Gestora(s)	Sustentação	Atividades 2022 (#)
S01	SISPES (Pessoa, EPI, Auxílio Saúde, Integração SIGRH)	GEPEs (SUAFIN)	Direta com apoio	- Monitoramento, manutenção, suporte a dados, e apoio aos usuários.
S02	SISCAS (Auxílio Saúde)	GEMIQ (SUAFIN)	Direta com apoio	- Monitoramento, manutenção, suporte a dados, e apoio aos usuários.
S03	SISEVI (Educação Viária)	DIEDU (SUTRAN)	Direta com apoio	- Monitoramento, manutenção, suporte a dados, e apoio aos usuários.
S04	Acesso externo SISEVI	DIEDU (SUTRAN)	Direta com apoio	- Monitoramento, manutenção, suporte a dados, e apoio aos usuários.
S05	SISCOPE (Controle Operacional)	GEFIP (SUTRAN); DIDOM (SUTRAN)	Direta com apoio	- Monitoramento, manutenção, suporte a dados, e apoio aos usuários.
S06	SISMAT (Almoxarifado)	NALMO (SUAFIN)	Direta com apoio	- Monitoramento, manutenção, suporte a dados, e apoio aos usuários.
S07	SUBMAT (Subalmoxarifado)	NALMO (SUAFIN)	Direta com apoio	- Monitoramento, manutenção, suporte a dados, e apoio aos usuários.

(Assinaturas manuscritas)

S08	SISPAT (Patrimônio)	NUPAT (SUAFIN)	Direta com apoio	- Monitoramento, manutenção, suporte a dados, e apoio aos usuários.
S09	SISPAT-Maker (Leitor de Patrimônio)	NUPAT (SUAFIN)	Direta com apoio	- Monitoramento, manutenção, suporte a dados, e apoio aos usuários.
S10	SISMAE (Manutenção de Máquinas, Veículos e Equipamentos)	DEMAT (SUOPER)	Direta com apoio	- Monitoramento, manutenção, suporte a dados, e apoio aos usuários.
S11	SISVISITANTE (Visitas à SEDE)	NUSEG (SUAFIN)	Direta com apoio	- Monitoramento, manutenção, suporte a dados, e apoio aos usuários.
S12	SISDEV (Devolução de Multas de Trânsito pagas em duplicidade)	GEIPE (SUTRAN)	Direta com apoio	- Monitoramento, manutenção, suporte a dados, e apoio aos usuários.
S13	SISRET (Retenções Trabalhistas de Terceirizados)	DIOFI (SUAFIN)	Direta com apoio	- Monitoramento, manutenção, suporte a dados, e apoio aos usuários.
S14	SISDOC (Controle de Documentos - Legado)	NUCDA (SUAFIN)	Direta com apoio	- Monitoramento, manutenção, suporte a dados, e apoio aos usuários.
S15	ARQUIVO DIGITAL (Consulta Documentos Digitalizados - Legado)	NUCDA (SUAFIN)	Direta com apoio	- Monitoramento, manutenção, suporte a dados, e apoio aos usuários.
S16	SISADM (Administração de Acessos a Sistemas)	CTINF (Presidência)	Direta com apoio	- Monitoramento, manutenção, suporte a dados, e apoio aos usuários.
S17	PORTAL DE SERVIÇOS (Concentrador de Serviços)	CTINF (Presidência)	Direta com apoio	- Monitoramento, manutenção, suporte a dados, e apoio aos usuários.
S18	Intranet (Portal de Conteúdo Institucional Interno)	ASCOM (Presidência)	Direta com apoio	- Monitoramento, manutenção, suporte a dados, e apoio aos usuários; - Acessos: 150.031(2022) 150.687 (2021); 124.529 (2020); 121.755 (2019)
S19	Intranet - Iframes (Conteúdo Dinâmico na Intranet)	CTINF (Presidência)	Direta com apoio	- Monitoramento, manutenção, suporte a dados, e apoio aos usuários.
S20	SITE DO DER/DF-Licitações (Conteúdo Dinâmico no Site)	GFLIC (SUAFIN)	Direta com apoio	- Monitoramento, manutenção, suporte a dados, e apoio aos usuários.
S21	SITE DO DER/DF-Contratos (Conteúdo Dinâmico no Site)	DICON (SUAFIN)	Direta com apoio	- Monitoramento, manutenção, suporte a dados, e apoio aos usuários.
S22	SITE DO DER/DF-Suprimento de Fundos (Conteúdo Dinâmico no Site)	NCONT (SUAFIN)	Direta com apoio	- Monitoramento, manutenção, suporte a dados, e apoio aos usuários.
S23	SITE DO DER/DF-Notificação por Edital-Multas de Trânsito (Conteúdo Dinâmico no Site)	SUTRAN	Direta com apoio	- Monitoramento, manutenção, suporte a dados, e apoio aos usuários.
S24	SITE DO DER/DF-Notificação por Edital-Recursos de Multas de Trânsito (Conteúdo Dinâmico no Site)	JARI (Presidência)	Direta com apoio	- Monitoramento, manutenção, suporte a dados, e apoio aos usuários.
S25	SITE DO DER/DF-Equipamento de Fiscalização Eletrônica (Conteúdo Dinâmico no Site)	SUTRAN	Direta com apoio	- Monitoramento, manutenção, suporte a dados, e apoio aos usuários.
S26	SITE DO DER/DF-Formulários de Multas de Trânsito (7) (Conteúdo Dinâmico no Site)	GEIPE (SUTRAN)	Direta com apoio	- Monitoramento, manutenção, suporte a dados, e apoio aos usuários.
S27	SITE DO DER/DF-Agendamento (Conteúdo Dinâmico no Site)	GEIPE (SUTRAN)	Direta com apoio	- Monitoramento, manutenção, suporte a dados, e apoio aos usuários.
S28	SISPLAC (Placas de Sinalização)	NUSIN (SUOPER)	Direta com apoio	- Monitoramento, manutenção, suporte a dados, e apoio aos usuários.
S29	SISCXA (Controle de Fibra de Caba)	NUTES(SUAFIN)	Direta com apoio	- Monitoramento, manutenção, suporte a dados, e apoio aos usuários.
S30	SIDER-SCR (Gestão do Cadastro do Sistema Rodoviário do Distrito Federal - SRDF)	GEGEO (COPLAN)	Contratada	- Monitoramento, manutenção, suporte a dados e apoio aos usuários; - Evolução Tecnológica, Implementação da funcionalidade de cadastro vértices de trechos.
S31	SIDER-ACT (Gestão das estatísticas de Acidentes de Trânsito)	DIFIT (SUTRAN)	Contratada	- Monitoramento, manutenção, suporte a dados e apoio aos usuários; - Realização de treinamento para comissão de acidentes de trânsito e 15 líderes de equipe para geração de multiplicadores de conhecimento.
S32	SIDER-AET (Gestão das Autorizações Especiais de Trânsito e de Eventos Rodoviários)	GAAET (SUTRAN)	Contratada	- Monitoramento, manutenção, suporte a dados e apoio aos usuários;
S33	SIDER-FXD (Gestão das permissões de ocupações das Faixas de Domínio do SRDF)	DIDOM (SUOPER)	Contratada	- Monitoramento, manutenção, suporte a dados e apoio aos usuários; - Manutenção evolutiva para otimização do cadastro de localizações de ocupações (Chamado 419389); - Manutenção evolutiva para incremento de novas funções vinculadas as vistorias realizadas nas ocupações (Chamado 449410); - Criação de drive de conexão com impressoras térmicas para compatibilização com aparelhos utilizados pela equipe de fiscalização de faixa de domínio (Chamado 438205); - Manutenção evolutiva para melhoria e incremento de novas funções na gestão de ocupações e emissão de autos (Chamado 451929).
S34	SIDER-SCO (Gestão dos custos e orçamentos de obras civis e rodoviárias)	DIORC (SUTEC)	Contratada	- Monitoramento, manutenção, suporte a dados e apoio aos usuários.
S35	SIDER-SMO (Gestão das Medições de Obras)	SUOBRA	Contratada	- Monitoramento, manutenção, suporte a dados e apoio aos usuários; - Treinamento de usuários chave, para apoio as ações realizadas na superintendência de obras
S36	SIDER-CQM (Gestão dos cálculos quantitativos de medições de obras)	SUOBRA	Contratada	- Monitoramento, manutenção, suporte a dados e apoio aos usuários;
S37	SIDER-SAM (Gestão da Administração da Manutenção do SRDF)	SUOBRA	Contratada	- Monitoramento, manutenção, suporte a dados e apoio aos usuários;

Handwritten signature and initials in blue ink.

S38	SIDER-OAE (Gestão da Obras de Artes Especiais)	DIEST (SUATEC)	Contratada	- Monitoramento, manutenção, suporte a dados e apoio aos usuários; - Alterações funcionais para atender a NBR 9452/2019. - Realização de Inspeções cadastrais e rotineiras em 360 Obras de Artes Especiais, sob responsabilidade do DER.
S39	SIDER-SGIF (Gestão orçamentária e Financeira [interligado ao SIGGO])	DICON (SUAFIN); COPLAN (Presidência)	Contratada	- Monitoramento, manutenção, suporte a dados e apoio aos usuários;
S40	SIDER-MIG (Informações gerenciais e painéis de dados)	GESTI (CTINF)	Contratada	- Monitoramento, manutenção, suporte a dados e apoio aos usuários; - Implementado 15 novos painéis de BI relativos a gestão da manutenção, obras de artes especiais e sistema de gerenciamento financeiro.
S41	SIDER-Ambiente (Ambiente SIDER)	GESTI (CTINF)	Contratada	- Monitoramento, manutenção, suporte a dados e apoio aos usuários;
S42	AD – Active Directory	GITIN (CTINF)	Direta com apoio	- Diretório de serviços que conectam os usuários aos recursos de rede.
S43	ZABBIX	GITIN (CTINF)	Direta com apoio	- Monitoramento de redes, servidores e serviços para monitorar a disponibilidade, experiência de usuário e qualidade de serviços.
S44	GRAFANA	GITIN (CTINF)	Direta com apoio	- Visualização de dados que permite aos usuários ver dados por meio de tabelas e gráficos unificados em um painel ou vários, para facilitar a interpretação e a compreensão
S45	CITSMART (ITSM)	CTINF	Contratada	Gerenciamento de Serviços de TI baseada nas melhores práticas da Biblioteca ITIL.
S46	PROXY	GITIN (CTINF)	Direta com apoio	- Segurança ao acesso, suporte a dados e apoio aos usuários;
S47	PROXY REVERSO	GITIN (CTINF)	Direta com apoio	Segurança ao acesso, suporte a dados e apoio aos usuários;
S48	BACKUP (BACULA)	GITIN (CTINF)	Direta com apoio	- Gerenciamento de backups, restaurações e verificação de dados.
S49	OPEN VPN	GITIN (CTINF)	Direta com apoio	- Criação de redes privadas virtuais do tipo ponto-a-ponto ou server-to-multiple através de túneis criptografados.
S50	DMZ (demilitarized zone)	GITIN (CTINF)	Direta com apoio	Controle
S51	EXCHANGE	GITIN (CTINF)	SUTIC	- Gerenciamento de e-mails corporativos
S52	FTP (File Transfer Protocol)	GITIN (CTINF)	Direta com apoio	- Transferência de arquivos pela internet.
S53	SFTP (SSH File Transfer Protocol)	GITIN (CTINF)	Direta com apoio	- Transferência de arquivos seguros pela internet.
S54	TFTP (Trivial File Transfer Protocol)	GITIN (CTINF)	Direta com apoio	- Transferência de arquivos pela rede interna.
S55	FAILOVER CLUSTER	GITIN (CTINF)	Direta com apoio	- Gerenciamento da Alta Disponibilidade de serviços e Sistemas Operacionais pelo máximo de tempo possível.
S56	HYPER-V	GITIN (CTINF)	Direta com apoio	Gerenciamento de Máquinas Virtuais
S57	VMM (Virtual Machine Monitor)	GITIN (CTINF)	Direta com apoio	Monitoramento centralizado de criação, manutenção e configuração de máquinas virtuais
S58	SCCM (System Center Configuration Manager)	GITIN (CTINF)	Direta com apoio	Gerenciamento centralizado de servidores, estações de trabalho e dispositivos móveis
S59	ADMIN CENTER	GITIN (CTINF)	Direta com apoio	Monitoramento de recursos e desempenhos dos servidores
S60	PFSENSE	GITIN (CTINF)	Direta com apoio	Controle de conexões seguras da sede com os distritos rodoviários.
S61	DIMENSION	GITIN (CTINF)	Direta com apoio	Monitoramento de log de segurança do Firewall Watchguard
S62	WATCHGUARD	GITIN (CTINF)	Direta com apoio	- Monitoramento e controle de políticas e regras de segurança da rede.
S63	A-10 (Load Balance)	GITIN (CTINF)	Direta com apoio	- Balanceamento de links e conexões de rede
S64	PABX – (Private Automatic Branch Exchange)	GITIN (CTINF)	Direta com apoio	- Gerenciamento de telefonia de Voz sobre IP (VoIP)
S65	GRAYLOG	GITIN (CTINF)	Direta com apoio	- Gerenciamento centralizado de log de Sistemas Operacionais
S66	MIKROTIK (Router Board)	GITIN (CTINF)	Direta com apoio	- Gerenciamento de túnel seguro de comunicação entre a Sede e os Distritos Rodoviários
S67	RUKUS (Wi-fi)	GITIN (CTINF)	Direta com apoio	- Gerenciamento centralizado de roteadores, políticas e acessos wireless.
S68	DELL STORAGE MANAGE	GITIN (CTINF)	Direta com apoio	- Gerenciamento de storages Dell
S69	HP STORAGE MANAGE	GITIN (CTINF)	Direta com apoio	- Gerenciamento de storages Dell
S70	IDRAC (Dell Remote Access Controller)	GITIN (CTINF)	Direta com apoio	- Gerenciamento de servidores físicos Dell
S71	ILO (Integrated Lights-Out)	GITIN (CTINF)	Direta com apoio	- Gerenciamento de servidores físicos HP
S72	LSA (LSI Storage Authority)	GITIN (CTINF)	Direta com apoio	- Gerenciamento de servidores físicos OMTX

(*) Atividades rotineiras, em regra. Outras atividades estão especificadas no quadro PEI.

Obs.: 1) Sistemas de Governo: SEI – Sistema Eletrônico de Informações; SIGGO – Sistema de Gestão Governamental; SIGRH – Sistema de Gestão de Recursos Humanos; TAG - Ouvidoria, Site DER, SICOP – Sistema de Controle de Processos (legado); e-Contratos – Sistema de Gestão de Contratos; GETRAN – Detran; 2) Acessos ao site do DER-DF (www.der.df.gov.br): 293.600(2023); 262.726 (2022*); 496.325 (2021); 420.124 (2020); 472.508 (2019).

(*) O site deixou de ser monitorado entre os dias 18/08/2022 e 10/11/2022, período em que o DER ficou sem acesso à ferramenta de administração, atualização e manutenção do site, em razão das eleições.

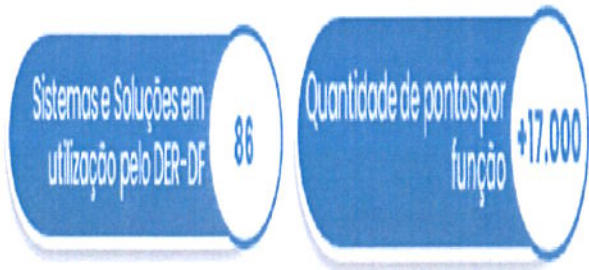

Sistemas e Soluções Como Serviço	Sistemas e Soluções de Governo	Soluções CAD/BIM
<ul style="list-style-type: none"> Gestão de Multas de Trânsito; Fiscalização e Monitoramento de Trânsito; Sinalização Semafórica; painéis de Mensagens Variáveis; Gestão de ITSM 	<ul style="list-style-type: none"> Gestão Orçamentária; Gestão de Pessoal; Ouvidoria; Gestão de Processos; Licitações (PNC); Site do DER/DF. 	<ul style="list-style-type: none"> Bentley Systems; e AutoDesk

A sustentação do ambiente de Tecnologia da Informação do DER/DF está ilustrada no quadro abaixo:

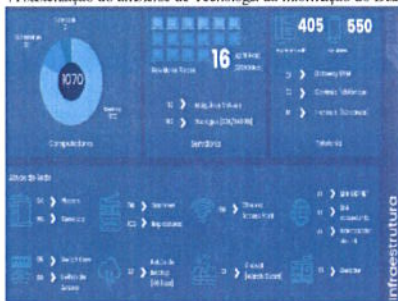

Tela de Monitoramento de Cidade



GITIN e NURES

A Gerência de Infraestrutura de Tecnologia da Informação – GITIN, unidade de gerenciamento diretamente subordinada à Coordenação de Tecnologia da Informação – CTINF, e a equipe do Núcleo de Redes e Suporte NURES, são formadas por uma equipe reduzida de funcionários. Em razão disso, conta com apoio de estagiários e parceiros prestadores de serviços. Esta equipe tem conseguido atender diversas demandas, atendendo os usuários nas diversas unidades do DER/DF e do Batalhão de Polícia Rodoviária - BPRV.



A Gerência de Infraestrutura e o Núcleo de Redes e Suporte tem trabalhando no aperfeiçoamento e melhoria contínua em consonância com a biblioteca ITIL utilizando os processos implantados, seguindo os processos e as boas práticas de TI, que conta com a utilização das ferramentas ITSM Cissmart para controle dos processos ITIL e a ferramenta SCCM (System Center Configuration Manager) que auxilia automaticamente nas atualizações recomendadas de segurança e sistema operacional.

GRUPO DE ANÁLISE	QUESTÃO / PROCESSOS ITIL
Estágio Estratégia do Serviço	Gestão de portfólio de serviços
Estágio de Operação	Gestão de acessos; Gestão de incidentes; Gestão de requisições
Estágio de desenho do serviço	Gestão de catálogo de serviços
Estágio de transição	Gestão de conhecimento
Estágio de operação	Gestão de problemas
Estágio de transição	Gestão de mudanças
Estágio de transição	Liberação / transição / validação / testes

Estágio de transição	Gestão de configuração
Estágio de operação	Gestão de eventos
Estágio de desenho do serviço	Gestão de disponibilidade; Gestão de capacidade; Gestão de continuidade; Gestão de segurança da informação; Gestão de fornecedores; Gestão de demanda; Gestão de estratégia
Estágio da melhoria contínua	Melhoria em 8 etapas (melhoria contínua)

Lista de processos implantados e utilizados

Para manter um ambiente a Tecnologia da Informação do DER -DF disponível a equipe da GITIN e NURES executou ações rotineiras e ou pontuais conforme descrito abaixo:

Id	Ações da GITIN e NURES
01	Foi elaborado um projeto para aquisição do firewall
02	Execução de novo range para o 4º e 5º Distrito e o posto
03	Foi elaborado um procedimento para restore dos backup's periódicos
04	Atendimento das recomendações de segurança publicada pela Microsoft e sugeridas pelas empresas parceiras.
05	Instalação de switches de borda
06	Apoio na aquisição do Gerador, manutenção e troca de baterias do nobreak da Sede e aquisição de nobreaks para racks dos Distritos Rodoviários
07	Atualização das políticas de backup's do Bacula
08	Aleração dos IP's dinâmicos para estático da rede servidores
09	Configuração de novos servidores adquiridos
10	Troca de switches da sede e unidades
11	Reestruturação das redes do DER/DF
12	Melhoria na implementação do projeto de Wi-fi
13	Aquisição de 6 aparelhos de ar-condicionado
14	Atendimento de Suporte Técnico entre presencialmente e remoto aos servidores dos DER, na Sede e todos os outros Distritos 24h
15	Atualização da ferramenta e procedimentos de monitoramento do ambiente
16	5.913 Atendimento de Suporte Técnico entre presencialmente e remoto aos servidores dos DER, na Sede e todos os outros Distritos
17	Operação e manutenção da rede de computadores
18	Configuração de servidores e ativos de rede
19	Sustentação de sistemas e serviços de TI do DER/DF
20	Implementação do IPAM (Administração de endereços IPs da rede)
21	Implementação do GRAFANA
22	Implementação de APM (Ferramenta de Análise de Performance das Aplicações)
23	Monitoramento zabbix, Grafana, APM
25	Ações preventivas e corretivas, garantindo assim um funcionamento eficaz, minimizando interrupções
24	Operação e manutenção do sistema de monitoramento de ativos e sistemas de TI
25	Monitoramento/bloqueio/liberação de sites
26	Monitoramento e configuração de políticas de segurança
27	Administração e gerência de Storages, ativos de redes, vms e servidores
28	Manutenção do SCCM e dos seus serviços
29	Migração das VM's para o novo cluster HCI
30	Gerenciamento de e-mail cooperativos
31	Revisão dos clientes e locais que são feitos backups e das suas devidas políticas
32	Documentação de todo o ambiente de infraestrutura
33	Realização de configuração dos túncis da sede para com os Distritos Rodoviários
34	Apoio na elaboração do projeto de CFTV
35	Apoio na elaboração do projeto de monitoramento do ponto de frequência
36	Aquisição de notebook, desktop e monitores para atualização do parque tecnológico
37	Substituição de 160 aparelhos celulares
38	Configuração de VLANS e LACPS na rede SAN
39	Troca dos equipamentos de túncis dos Distritos
40	Atualização do sistema operacional das máquinas do der
41	Projeto de aquisição de workstation
42	Configuração e distribuição de 60 novas estações de trabalho DATEN e 74 estações de trabalho Positivo com 2 monitores
43	Configuração e distribuição de 10 novos notebooks (Presidência, Superintendências, Coordenações etc.)
44	Reconfiguração e redistribuição de 10 notebook (Sede, Distritos Rodoviários etc.)
45	Mudança do layout das salas da CTINF (infraestrutura lógica e elétrica)
46	Substituição dos equipamentos de comunicação interna entre os setores do 2º (NUADM, NUMEC e SAM) e 5º DR (NUADM, Subalmoxarifado, Borracharia, NUMEC, Oficina)
47	Substituição dos enlaces de comunicação interna entre os setores do 2º (NUADM, NUMEC e SAM) e 5º DR (NUADM, Subalmoxarifado, Borracharia, NUMEC, Oficina)
48	Substituição dos enlaces de comunicação interna entre dos setores do no Parque Rodoviário (NUSIN e USINA; DIDOM e CPD).
49	Substituição dos equipamentos de comunicação interna entre os setores do e no Parque Rodoviário (NUSIN e USINA; DIDOM e CPD)
50	Substituição do cabeamento de par trançado para telefonia da guarita do 1º DR
51	Substituição do cabeamento lógico UTP que interliga o CPD do Parque Rodoviário à Gráfica.
52	Substituição de fibra óptica rompida que conecta o CPD do 3º DR ao PST 532
53	Criação de infraestrutura de cabeamento lógico para telefonia na sala da Reprografia do Parque Rodoviário
54	Criação de Ponto lógico para telefonia VoIP na sala da GEROD do 5º DR
55	Criação de infraestrutura de cabeamento lógico na sala da DEMAT no Parque Rodoviário
56	Substituição de conversores de fibra óptica no auditório da Sede
57	Substituição de cabeamento lógico para telefonia VOIP na sala da SUOPER
58	Criação de Ponto lógico para telefonia VoIP na Transitolândia
59	Criação de Ponto lógico para telefonia VoIP na sala de treinamento do BPRV do 3º DR
60	Apoio na implantação de Unidade de Resposta Auditável (URA) do DER/DF
61	Apoio na migração da Unidade de Resposta Auditável (URA) do DER/DF para a Central de Atendimento da SEPLAD.

Distribuição de notebooks e de novas estações de trabalho



Troca dos talonários eletrônicos

fy gy fi



Estatísticas de processos no SEI de toda a Coordenação de Tecnologia da Informação

Atividades realizadas até 31/12/2023	CTINF	GITIN	GESTI	NURES	NUDSO	Total
Processos Gerados	50	39	05	64	07	165
Processos com tramitação	380	209	133	235	113	1.070
Processos com andamento fechado	337	172	115	194	80	898
Documentos Gerados	930	319	81	615	92	2.037
Documentos externos recebidos e tratados	590	95	64	271	44	1.064

3. INFORMAÇÕES COMPLEMENTARES

Realizações extraordinárias.

COORDENAÇÃO DE PLANEJAMENTO E CAPTAÇÃO DE RECURSOS - COPLAN

1 – Assessoria

1.1 Sistema de Controle de Emendas Parlamentares (SISCONEP)

DESPESA AUTORIZADA+ VALOR BLOQUEADO (A)	VALOR BLOQUEADO (B)	VALOR DISPONÍVEL (C)	VALOR EMPENHADO (A+B+C)
31.694.300,00	175.000,00	53.776,85	31.465.523,15

Dados retirados do SISCONEP 31/12/2023

Dados obtidos do QDD em 31/12/2023

Os recursos executados foram alocados em investimento e custeio:

- Conservação de rodovias – preventiva e corretiva;
- Implantação de infraestrutura de ciclovias
- Elaboração de projetos;
- Execução de pavimentação asfáltica;
- Recuperação de rodovias;
- Aquisição de equipamentos;
- Aquisição de massa asfáltica;
- Sinalização de rodovias;
- Construção de ciclovias;
- Conservação de estruturas físicas e edificações;
- Apoio ao policiamento e fiscalização de trânsito.

Indicações por parlamentar:

PARLAMENTAR	QUANTIDADE
Eduardo Pedrosa	03
Jaqueline Silva	02
Daniel Donizet	01
Robério Negreiros	03
João Cardoso	02
Martins Machado	01
Roosevelt Vilela	01
Hermelo	01
Dayse Amarílio	01
Doutora Jane	02
Joaquim Roriz Neto	01
Pastor Daniel de Castro	02
Paula Belmonte	01
Pepa	03
Ricardo Vale	01
Rogério Morro da Cruz	04
TOTAL	29

Dados retirados do SISCONEP 28/12/2023

1.2 Sistema de Propostas ao Caderno de Emendas Parlamentares (SISCAEP)

Elaboração e inclusão de projetos para captação de recursos no âmbito de emendas parlamentares distritais para 2023:

- Conservação de obras de arte especiais – R\$ 60.000.000,00
- Pavimentação asfáltica no Distrito Federal – R\$ 138.750.000,00
- Implantação de infraestrutura de ciclovias – R\$ 12.000.000,00
- Ampliação de rodovias – R\$ 31.140.000,00
- Aquisição de equipamentos leves e pesados – R\$ 10.000.000,00
- Restauração de rodovias – R\$ 26.000.000,00
- Construção de passarelas em estrutura mista – R\$ 19.200.000,00
- Recuperação de Obras de Artes Especiais – R\$ 672.000,00

1.3 Sistema de Gerenciamento de Recursos (SIGER)

Elaboração e inclusão de projetos para captação de recursos no âmbito de emendas parlamentares distritais para 2023:

- Construção do Terminal da Asa Norte (TAN) – R\$ 20.928.935,29
- Construção do Corredor de Transportes TAN/Terminal Sobradinho - R\$ 405.996.891,50
- Construção de Ponte na DF-001 (EPCT), no trecho entre o Entroncamento com a DF-220 e DF-170, Lago Oeste - R\$ 10.000.000,00
- Implantação de Adequação Viária na DF-075, com a construção de Viaduto Trincheira no Km 2,5, prox. acesso ao Lar dos Velinhos, e projeto executivo – R\$ 15.000.000,00
- Construção de Viaduto no Entroncamento da DF-001 (EPCT) com a DF-027 (EPJK), na altura do balão de acesso a Ponte JK – R\$ 30.000.000,00
- Execução das obras de implantação de pavimento rígido na DF-205, no trecho compreendido entre a Fercal e a Ciplan – R\$ 8.000.000,00
- Duplicação da DF-128 (BR-020/Brazilinha) – R\$ 50.000.000,00
- Restauração/reconstrução de pavimentação na DF-001 - Recanto das Emas/Balão do Piriquito - 1,25 km – R\$ 7.500.000,00
- Restauração da DF-345 - no trecho entre a BR-020 e a DF-230 - aproximadamente 8,6 km – R\$ 20.000.000,00
- Construção do Terminal de Sobradinho – R\$ R\$ 20.928.935,29
- Pavimentação da DF-001 - Trecho: Entroncamento da DF-220 e DF-170 - Lago Oeste - R\$ 20.000.000,00
- Implantação da ligação da DF-003 (EPIA e SCIA - Cidade do automóvel) - DF-010 - R\$ 35.000.000,00
- Implantação da marginal da BR-040, trecho DF-495 e DF-001 - R\$ 12.000.000,00
- BRT Norte Etapa 1: Estações e Terminais - R\$ 151.110.000,00

[Handwritten signature and initials]

1.4 Sistema de Obras GDF - 2019-2023 (SISOBRAS)

- 124 Concluídas
- 19 Em andamento
- 01 Em contratação
- 04 Em licitação
- 12 Em projeto
- 12 Projeto pronto
- 26 Removida e justificada
- 01 Rescisão de contrato
- 04 Paralisada

1.5 Sistema Eletrônico de Informações (SEI)

- 16 Processos gerados na unidade
- 575 Processos com tramitação no período
- 562 Processos com andamento fechado na unidade ao final do período;
- 13 Processos com andamento aberto na unidade ao final do período
- 1.863 Documentos gerados no período
- 128 Documentos externos
- 48 Processos de alteração orçamentária foram protocolados em 2023;
- 39 Processos de alteração orçamentária foram atendidos em 2023.

1.6 Projetos de Arquitetura

- Projeto de arquitetura para reforma e readequação do gabinete do Presidente do DER/DF e da CTINF – Coordenação de Tecnologia da Informação, com área total de 307,48m².

1.7 - MuDER - Museu Histórico, Artístico e Científico do DER/DF

1.7.1 - Museu a Céu Aberto – MCA

- Elaboração do projeto de arquitetura do Museu a Céu Aberto do DER/DF, e diagramação das placas indicativas dos objetos expostos, nos locais aprovados pela Comissão Organizadora Responsável pela Criação do Museu do DER/DF. A Saber:

ITEM	SETOR	LOCAL	OBJETO EXPOSTO	QTDE.
1	DER/DF.	Balão interno do Parque Rodoviário	Trator de Esteira	1
2	SUTEC	Parque Rodoviário - Laboratório	Rotarex	1
3	SUAFIN	Parque Rodoviário - "Palácio dos Arcos"	Impressoras "Offset"	2
4	SUPER	Parque Rodoviário - edifício da Suoper	Veículo Toyota Bandeirante	1
5	SUTRAN - Fiscalização	Parque Rodoviário - próximo Transitolândia	Veículo Renault Mégane	1
6	SUTRAN - Transitolândia	Parque Rodoviário - Transitolândia	Miniveículo	1
7	SUOBRA - 1º D.R.	1º D.R. - Planaltina	Posto Abastecimento e Motoniveladora	2
8	SUOBRA - 2º D.R.	Parque Rodoviário - em frente 2º D.R.	Rolo Compactador	1
9	SUOBRA - 3º D.R.	3º D.R. - Samambaia	Trator	2
10	SUOBRA - 4º D.R.	4º D.R. - Paranoá	Pá Carregadeira	1
11	SUOBRA - 5º D.R.	5º D.R. - Brazlândia	Trator	2
12	SEDE	Em frente Edifício sede do DER/DF	Prancheta, Teodolito, Placas, ventilador	4

Projeto de Arquitetura do Museu a Céu Aberto:

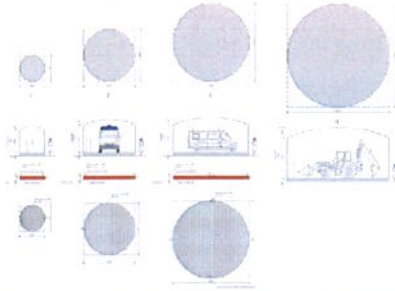

MCA - 2º DR



MCA - SUOPER



MCA - SUTRAN



MCA - SEDE

1.7.2 Atualização dos membros da Comissão Organizadora

A Ordem de Serviço N° 79, de 28 de julho de 2023, do Presidente do Departamento de Estradas de Rodagem - DER/DF, altera a Ordem de Serviço N° 58, de 21 de junho de 2022, alterando a composição da Comissão.

Handwritten signature and initials in blue ink.

COMISSÃO ORGANIZADORA REponsável PELA CRIAÇÃO DO MUSEU DO DER/DF:

1. Maurício Theodosio Mattos Marques, Representante da COPLAN, como Presidente da Comissão;
2. Jorge Luis Miranda Nazaré, Representante da COPLAN, como Vice-Presidente da Comissão;
3. Paulo Honório Guimarães, Representante da COPLAN;
4. Manuel Rejano Paulo Matias, Representante da COPLAN;
5. Camila Kelly Honesko, Representante da COPLAN;
6. Bruno Luis Alves de Melo, Representante da COPLAN;
7. Fernanda Nogueira Bianco, Representante da SEMOB;
8. Luis Roberto Galo de Araújo, Representante da SUAFIN;
9. Gilberto Nunes Veras, Representante da SUAFIN;
10. Jucianne Batista Nogueira de Oliveira, Representante da SUTRAN;
11. Estevão Gonçalo Timo, Representante da SUTRAN;
12. Marcio Correa Soares, Representante da SUOBRA;
13. Kênio Marcio Avelar, Representante do 1º DR;
14. Aparecida Pereira de Sousa, Representante do 1º DR;
15. Geraldo Jacinto da Silva Filho, Representante do 2º DR;
16. Rosilene Pereira de Sousa, Representante do 2º DR;
17. Jarbas Alessandro Martins da Silva, Representante do 3º DR;
18. Maria Jose Salgueiro da Rocha, Representante do 3º DR;
19. Alessandro Ribeiro de Souza, Representante do 4º DR;
20. Valdimar Inacio Dos Santos, Representante do 4º DR;
21. Eli Câmara, Representante do 5º DR;
22. Honorato Fabiano Filho, Representante do 5º DR;
23. Murilo de Melo Santos, Representante da SUOPER;
24. Juliano Gomes de Oliveira, Representante da SUOPER;
25. Jessé Gouvea de Oliveira, Representante da CTINF;
26. Gutemberg Eloi Nunes, Representante da CTINF;
27. Francisco Janderlan Silva de Oliveira, Representante da SUTEC;
28. Willian de Aguiar Souto, Representante da ASCOM;
29. Isabelle Gomes de Amaral, Representante da ASSESP;
30. Marta Gomes de Almeida Ico, Representante da SEEDF;
31. Wagner Pacheco Barja, Representante da SEEDF;
32. Daniel de Souza Farias, Representante da SOS DOCS;
33. Kitiane Policarpo de Sousa, Representante da SOS DOCS;
34. Gustavo Igor Lopes de Jesus, Representante da SOS DOCS;
35. Juliana Pinheiro Farias, Representante da SOS DOCS;
36. Rui Corrêa Vieira, Representante da ABDER.

1.7.3 Folder do Museu

- Elaboração de apresentação resumida (Folder) de divulgação do MuDER - Museu Histórico, Artístico e Científico do DER/DF:



1.7.3 Apresentação em power point para divulgação do MuDER

- Elaboração de apresentação completa com descrição e explicações sobre a criação do Museu Histórico, Artístico e Científico do DER/DF, contendo o planejamento de todas as etapas necessárias para sua implantação, e estimativa de custos,

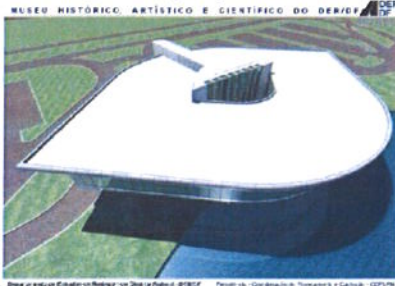

Handwritten signature in blue ink, possibly reading 'Rui Corrêa Vieira'.

Plano Plurianual - Análise e Gestão do Orçamento
Resumo Mensal - 2015 - 12/31 - R\$ Mil

ANEXO	DESCRIÇÃO DE CATEGORIA	EMPENHO	LIQ.	ANEXO	DESCRIÇÃO DE CATEGORIA	EMPENHO	LIQ.
100	Despesa com pessoal	10.392.738,00	10.350.856,11	100	Despesa com pessoal	10.392.738,00	10.350.856,11
110	Despesa com material	36.807.798,00	27.981.713,41	110	Despesa com material	36.807.798,00	27.981.713,41
135	Despesa com energia elétrica	34.500.000,00	6.792.326,00	135	Despesa com energia elétrica	34.500.000,00	6.792.326,00
161	Despesa com transporte	52.372.440,00	42.409.952,06	161	Despesa com transporte	52.372.440,00	42.409.952,06
183	Despesa com comunicação	4.175.429,00	4.175.428,12	183	Despesa com comunicação	4.175.429,00	4.175.428,12
221	Despesa com juros	2.271,00	0,00	221	Despesa com juros	2.271,00	0,00
231	Despesa com aluguel	184.634.757,00	58.353.333,30	231	Despesa com aluguel	184.634.757,00	58.353.333,30
237	Despesa com honorários	1.031.298,00	885.765,92	237	Despesa com honorários	1.031.298,00	885.765,92
248	Despesa com manutenção	8.392.447,00	2.696.992,68	248	Despesa com manutenção	8.392.447,00	2.696.992,68
321	Despesa com materiais	650.899,00	650.899,00	321	Despesa com materiais	650.899,00	650.899,00
335	Despesa com serviços	88.315.453,00	36.940.248,90	335	Despesa com serviços	88.315.453,00	36.940.248,90
448	Despesa com publicidade	11.295.399,00	5.420.810,15	448	Despesa com publicidade	11.295.399,00	5.420.810,15
732	Despesa com outros	80.912.787,00	20.161.065,62	732	Despesa com outros	80.912.787,00	20.161.065,62
100-6	Despesa com pessoal	10.750.000,00	9.739.212,37	100-6	Despesa com pessoal	10.750.000,00	9.739.212,37
TOTAL		524.233.716,00	264.934.334,86	TOTAL		524.233.716,00	264.934.334,86

2 - GERÊNCIA DE PLANEJAMENTO E CAPTAÇÃO DE RECURSOS - GEPLAC

Execução Orçamentária de Investimento em Obras

FONTE	DESPESA AUTORIZADA	EMPENHADO	LIQUIDADO
100	R\$ 10.392.738,00	R\$ 10.335.193,63	R\$ 10.350.856,11
110	R\$ 36.807.798,00	R\$ 33.232.845,07	R\$ 27.981.713,41
135	R\$ 34.500.000,00	R\$ 7.005.126,72	R\$ 6.792.326,00
161	R\$ 52.372.440,00	R\$ 45.916.024,29	R\$ 42.409.952,06
183	R\$ 4.175.429,00	R\$ 4.175.428,12	R\$ 4.175.428,12
221	R\$ 2.271,00	R\$ 0,00	R\$ 0,00
231	R\$ 184.634.757,00	R\$ 76.650.950,63	R\$ 58.353.333,30
237	R\$ 1.031.298,00	R\$ 885.765,92	R\$ 885.765,92
248	R\$ 8.392.447,00	R\$ 2.906.385,68	R\$ 2.696.992,68
321	R\$ 650.899,00	R\$ 650.899,00	R\$ 650.899,00
335	R\$ 88.315.453,00	R\$ 37.984.180,88	R\$ 36.940.248,90
448	R\$ 11.295.399,00	R\$ 5.547.363,15	R\$ 5.420.810,15
732	R\$ 80.912.787,00	R\$ 28.874.171,77	R\$ 20.161.065,62
100-6	R\$ 10.750.000,00	R\$ 10.750.000,00	R\$ 9.739.212,37
TOTAL	524.233.716,00	264.934.334,86	226.558.603,64

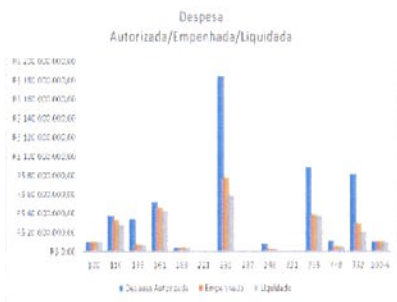

FONTE	DESPESA AUTORIZADA
100	R\$ 10.392.738,00
110	R\$ 36.807.798,00
135	R\$ 34.500.000,00
161	R\$ 52.372.440,00
183	R\$ 4.175.429,00
221	R\$ 2.271,00
231	R\$ 184.634.757,00
237	R\$ 1.031.298,00
248	R\$ 8.392.447,00
321	R\$ 650.899,00
335	R\$ 88.315.453,00
448	R\$ 11.295.399,00
732	R\$ 80.912.787,00
100-6	R\$ 10.750.000,00
TOTAL	524.233.716,00

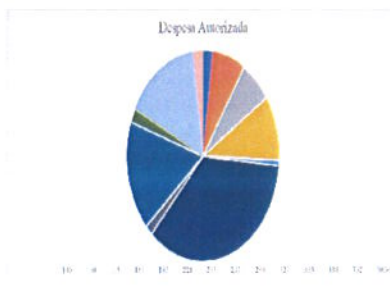

FONTE	EMPENHADO
100	R\$ 10.335.193,63
110	R\$ 33.232.845,07
135	R\$ 7.005.126,72
161	R\$ 45.916.024,29
183	R\$ 4.175.428,12
221	R\$ 0,00
231	R\$ 76.650.950,63
237	R\$ 885.765,92
248	R\$ 2.906.385,68
321	R\$ 650.899,00
335	R\$ 37.984.180,88

Handwritten signature and initials in blue ink.

448	R\$ 5.547.363,15
732	R\$ 28.874.171,77
100-6	R\$ 10.750.000,00
TOTAL	264.934.334,86

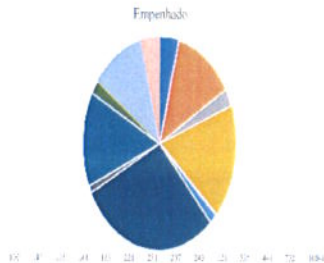

FONTE	LIQUIDADO
100	R\$ 10.350.856,11
110	R\$ 27.981.713,41
135	R\$ 6.792.326,00
161	R\$ 42.409.952,06
183	R\$ 4.175.428,12
221	R\$ 0,00
231	R\$ 58.353.333,30
237	R\$ 885.765,92
248	R\$ 2.696.992,68
321	R\$ 650.899,00
335	R\$ 36.940.248,90
448	R\$ 5.420.810,15
732	R\$ 20.161.065,62
100-6	R\$ 9.739.212,37
TOTAL	226.558.603,64

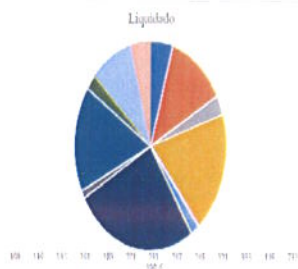

	EMENDAS
EMPENHADA	22
AUTORIZADA	11
BLOQUEADA	0
CANCELADA	7
TOTAL	40

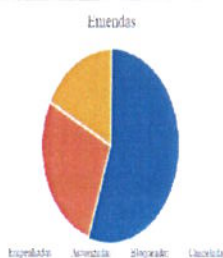

3 - GERÊNCIA DE GEOINFORMAÇÃO - GECEO

3.1 - Sistema Rodoviário do Distrito Federal - SRDF e RIDE 2023

- Mapa Rodoviário do Distrito Federal e da RIDE 2022 (impresso)

TIPO	QUANTIDADE IMPRESSA	QUANTIDADE RESTANTE
Mapa quadro	200	-
Tamanho médio	10.000	4.268
Tamanho pequeno	50.000	9;569

3.2 Aperfeiçoamento do DERGeo – Visualizador de Informações Geográficas do DER/DF, tanto no Site do DER/DF quanto na Intranet, com novas funcionalidades e usos.

- O DERGeo, sistema de informação geográfica para fazer representações em mapas para o auxílio no desenvolvimento de políticas públicas para a mobilidade e segurança viária. O sistema permite fazer consultas e downloads de dados geoespaciais e documentos pertinentes ao Sistema Rodoviário do Distrito Federal - SRDF. Nele também é possível acessar os mapas Rodoviários do Distrito Federal e da RIDE atualizados.

3.3 - Correção e Identificação de acidentes rodoviários na malha rodoviária sob a jurisdição do DER/DF.

- Atualização das ocorrências de acidentes de trânsito na malha rodoviária do DER/DF. Informações provenientes da Gerência de Estudos e Estatísticas de Tráfego - GESET/DER e consequente atualização do PARE/DF.

H
Z
S

3.4 - Visualizador de Informações Geográficas do Departamento de Entradas de Rodagem do Distrito Federal (DERGeo)

- Apresentação de Artigo: "DERGeo - VISUALIZADOR DE INFORMAÇÕES GEOGRÁFICAS DO DEPARTAMENTO DE ESTRADAS DE RODAGEM DO DISTRITO FEDERAL - Versão 2.0" no "25º Encontro Nacional de Conservação Rodoviária (ENACOR), em Foz do Iguaçu, Paraná.
- Publicação do Artigo: DERGeo: GEOVISUALIZADOR DE INFORMAÇÕES GEOGRÁFICAS PARA GESTÃO DO SISTEMA RODOVIÁRIO DO DISTRITO FEDERAL na Revista Brasileira de Transportes - Nº1 - Volume 02/junho de 2023
- Treinamento Ofertado aos setores do DER/DF para uso do DERGeo e elaboração do Manual de uso.

3.5 - Painel de obras em andamento no conjunto de Rodovias do Sistema Rodoviário do Distrito Federal.

- Painel de obras em andamento elaborado em parceria com a Superintendência de Obras - SUOBRA e com informações oriundas da Secretaria de Governo - SEGOV;
- Painel de Obras de Artes Especiais em andamento, elaborado em parceria com a Superintendência Técnica - SUTEC;
- Painel de Projetos de Obras Rodoviárias elaborado em parceria com a Superintendência Técnica - SUTEC (em andamento).
- Painel de Interferências nas Rodovias com Dados de Acidentes de Trânsito.

3.6 - Contrato 071/2019

- Assinatura do Terceiro Termo Aditivo ao Contrato 071/2019, referente à prestação de serviços correspondentes a expansão e atualização de licenças de softwares de inteligência geográfica da plataforma ArcGIS, incluindo manutenção e suporte técnico, além de serviços especializados para migração de dados geográficos, instalação e configuração da plataforma. Valor do Terceiro Termo Aditivo ao Contrato 071/2019: R\$ R\$126.388,90 (cento e vinte e seis mil trezentos e oitenta e oito reais e noventa centavos)

3.7 - Outras Atividades

- Início dos trabalhos referentes à elaboração do Plano Diretor de Geoinformação no âmbito do DER/DF - PDGEO.

Participação de servidores da GEGEO em Comissões da Autarquia:

- Comissão de Incorporação de Vias
- Comissão de Classificação de Vias
- Comissão Organizadora Responsável pela Criação do Museu do DER/DF

4 - Gerência de Convênios e Parcerias (GECPA)

4.1 - TERRACAP

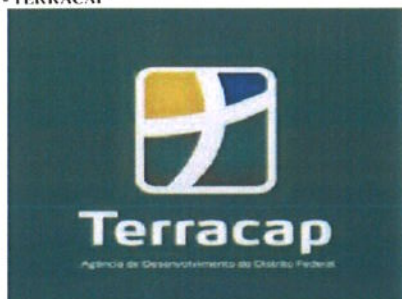

O DER/DF em 2023 está executando por meio de Convênios - Emendas Federais e Convênios com a TERRACAP - obras de grande relevância para a população tais como:

- Convênio nº 035/2020 - TERRACAP para a Execução de Obra da DF-095 (EPCL) - Estrutural - Trecho entre a DF-003 (EPIA - Viaduto Ayrton Senna) e a DF-001 (EPTC - Pistão Norte / BR-070), no valor de R\$ 37.968.875,97 (trinta e sete milhões, novecentos e sessenta e oito mil, oitocentos e setenta e cinco reais e noventa e sete centavos).
- Convênio nº 045/2022 - TERRACAP - visando a Implantação e Adequação do Sistema Viário de Acesso ao Setor Noroeste, na Rodovia DF-003 (EPIA) e Via STN (Setor Terminal Norte), incluindo as Interligações com as vias W9 E W7 - (SHCNW - Trecho 1) e ao TAN (Terminal Asa Norte/BRT Norte). Valor de R\$ 37.269.053,61 (trinta e sete milhões, duzentos e sessenta e nove mil, cinquenta e três reais e sessenta e um centavos).
- Convênio nº 138/2022 - TERRACAP - visando a Elaboração do Plano de Controle Ambiental (PCA/PRAD), Execução de Plano de Recuperação de Áreas Degradadas (PRAD) e Condicionantes Ambientais (CA) e a Execução da obra de pavimentação referentes à rodovia DF-220, trecho localizado entre o entroncamento DF-001 e entroncamento DF-445. O valor total deste Convênio é de R\$ 40.500.359,04 (quarenta milhões, quinhentos mil trezentos e cinquenta e nove reais e quatro centavos).
- Convênio nº 144/2022 - TERRACAP - execução da obra de Implantação de Complexo Viário na DF-001 no Jardim Botânico (Balão da ESAF). O valor total deste Convênio é de R\$ 18.953.396,70 (dezoito milhões, novecentos e cinquenta e três mil trezentos e noventa e seis reais e setenta centavos).
- Convênio nº 148/2022- TERRACAP - execução da obra de Restauração do Pavimento Asfáltico da Rodovia Distrital DF-180 (Trecho BR-080 a BR-070). O valor total deste Convênio é de R\$ 14.815.662,02 (quatorze milhões, oitocentos e quinze mil seiscentos e sessenta e dois reais e dois centavos).

4.2 - Emendas Federais



- Emenda de Bancada nº 71080001- CR 900833/2020 - Implantação de Interseção no acesso II da cidade de Sobradinho-DF junto ao Setor Esportivo Conjunto D3 na BR-020. Valor de R\$ 34.383.993,00 (Repasse), Valor Licitado - R\$ 33.179.498,77) Contrapartida R\$ 33.212,71, (Obra Finalizada);
- Emenda Individual nº 91030002 (Proponente Luis Miranda) - CR 904500/2020 - Construção de passarela em Estrutura mista, e urbanização de seu entorno, a ser implantada no KM 21,3 da rodovia a BR-020. Valor de R\$ 960.019,00 (Repasse), Contrapartida R\$ 2.116.435,21, (Obra Finalizada);
- Emenda Individual nº (Proponente Tadeu Filippelli) - CR 904395/2020 - Reconstrução da Infraestrutura viária da Rodovia Distrital DF-001 (EPTC) - Pistão Sul, incluindo as vias marginais existentes, no segmento compreendido entre o entroncamento com a DF-085 (EPTG) até DF-075 (EPNB) - META 1 e Reconstrução do Trecho entre o Recanto das Emas e o Balão do Periquito, em pavimentação e adequação de retornos na rodovia Distrital DF-001 (EPTC) - Recanto das Emas/ Riacho Fundo II, no Trecho compreendido entre a Av. Ponte Alta até à Estaca de Projeto 55 + 6,000. Encontra-se em licitação pelo DER/DF. Recursos captados por - R\$ 15.322.318,00 (Repasse), Contrapartida R\$ 41.670.484,08. (Obra em execução);
- Emenda nº 71080011- Bancada do Distrito Federal - CR 918727/2021 - pavimentação de acessos às escolas rurais (rodovias distritais, estradas vicinais e vias locais) com consequente melhoria de vida para a população desses locais. (Região Ceilândia). Valor R\$ 22.495.684,68. Encontra-se em análise de projetos pela CAIXA;
- Emenda nº 71080010 - Bancada do Distrito Federal - CR 904322/2020 - Pavimentação de acessos às escolas rurais (rodovias distritais, estradas vicinais e vias locais). E.C. Pedra Fundamental, E.C. Palmeiras e E.C. Monjolo (região planaltina). Valor R\$ 8.495.844,84. Solicitado a PGDF prorrogação da suspensiva. Processo encontra-se Judicializado, portanto a Caixa aguarda Decisão da Procuradoria para analisar a documentação;
- Emenda Dep. Fred Linhares - Individual - CR 937562/2022 - Pavimentação de acessos às escolas rurais (rodovias distritais, estradas vicinais e vias locais) com consequente melhoria de vida para a população desses locais. Região Gama. Valor R\$ 2.870.210,00;
- Convênio SUDECO - CR 940270/2022- Obras de Implantação de viadutos nas rodovias DF-079 (EPVP) e DF-075 (EPNB). Valor R\$ 19.878.527,58.
- Emenda Sen. Izalci Lucas - CR 949248/2023 - Pavimentação da- Caminho das Escolas- Região de Brasília (Incrá 07 - Etapa I). Valor de R\$ 10.054.118,00;
- Emenda Sen. Izalci Lucas - CR 945685/2023 - Pavimentação da VC-561 - Acesso à CEF Incra 07 (Etapa 2) - via BR-251 e DF-451, OAE e Ciclovia - Caminho das Escolas - Região de Brasília. Valor de R\$ 7.180.553,00;
- Emenda Sen. Izalci Lucas - CR 943681/2023 - Implantação de passarelas de estrutura mista nas rodovias Estradas Parques no DF. - Passarelas Jardim Botânico. Valor R\$ 10.800.000,00;
- Emenda Dep. Fred Linhares - CR 942500/2023 - Construção de ponte no Córrego Pontinha na DF-295. Valor R\$ 1.148.850,00;

- Emenda Dep. Fred Linhares – CR 942129/2023 – Aquisição de Equipamento – 01 Retroescavadeira -Valor R\$ 715.533,75;
- Emenda Dep. Rafael Prudente – CR 955578/2023 – Restauração e reconstrução de pavimento – Extensão: 1Km – Valor de R\$ 4.427.397,00;
- Emenda Dep. Rafael Prudente – CR 953335/2023– Restauração e reconstrução de pavimento – Extensão: 0,58 Km – Valor de R\$ 3.000.000,00;
- Emenda Dep. Rafael Prudente – CR 953859/2023– Restauração e reconstrução de pavimento – Extensão: 0,58 Km – Valor de R\$ 2.870.210,00;
- Emenda Dep. Rafael Prudente – CR 949724/2023 – Pavimentação de rodovias distritais, estradas vicinais e/ou vias locais com consequente melhoria de vida para a população local. Região de São Sebastião. Valor de R\$ 4.000.000,00;
- Emenda Dep. Rafael Prudente – CR 948196/2023 – Implantação de passarela de estrutura mista nas rodovias do Sistema Rodoviário do Distrito Federal – SRDF. Valor de R\$ 2.985.153,00;
- Emenda Sen. Leila Barros – CR 948166/2023 – Implantação de passarelas de estrutura mista nas rodovias do Sistema Rodoviário do Distrito Federal – SRDF. Valor de R\$ 7.802.175,00;
- Emenda Sen. Leila Barros – CR 946722/2023 – Restauração do pavimento asfáltico da DF-051 (EPGU), trecho compreendido entre o entroncamento da rodovia DF-047(EPAR) e o Balão (rotatória) do Guarã II, em ambos os sentidos. Valor de R\$ 14.325.000,00;
- Emenda Sen. Leila Barros – CR 946140/2023- Implantação de nova interseção rodoviária no entroncamento da rodovia DF-463 com a rodovia DF-001. Valor de R\$ 16.218.000,00;
- Emenda Dep. Gilvan Máximo – Proposta 056593/2023- Pavimentação de estradas vicinais. Valor de R\$ 807.182,59;
- Emenda Sen. Damares Alves – CR 947788/2023 – Implantação de passarelas de estrutura mista nas rodovias do Sistema Rodoviário do Distrito Federal – SRDF. Valor de R\$ 7.000.000,00.

4.3 – Parcerias de Cooperação



Além dos convênios que demandam dispêndios de recursos financeiros para sua materialização, esta unidade de Gerenciamento firmou parcerias de cooperação sem a necessidade de dispêndios de recursos financeiros

- Convênio execução nº 001/2023 - pelo DER/DF e PMDF das atividades de Fiscalização de Trânsito e apoio policial nas rodovias integrantes do Sistema Rodoviário do Distrito Federal - SRDF, bem como atividades de Educação de Trânsito;
- Termo de Cessão de Uso de Imagens de Trânsito nº 002/2023 - licenciamento, pela PERMITENTE à PERMISSIONÁRIA, sem exclusividade e no Distrito Federal, de imagens do trânsito da região integrada de desenvolvimento do Distrito Federal e Entorno para divulgação de informações sobre o Trânsito via radiodifusão e através de programas jornalísticos, durante o prazo de licenciamento;
- Termo de Cessão de Uso de Imagens de Trânsito nº 003/2023 - licenciamento, pela PERMITENTE à PERMISSIONÁRIA, sem exclusividade e no Distrito Federal, de imagens do trânsito da região integrada de desenvolvimento do Distrito Federal e Entorno para divulgação das informações sobre o trânsito via radiodifusão e através de programas jornalísticos, bem como a exibição em Televisão Aberta, durante o prazo de licenciamento;
- Termo de Cessão de Uso de Imagens de Trânsito nº 006/2023 - licenciamento, pela PERMITENTE à PERMISSIONÁRIA, sem exclusividade e no Distrito Federal, de imagens do trânsito da região integrada de desenvolvimento do Distrito Federal e Entorno para divulgação das informações sobre o trânsito via radiodifusão e através de programas jornalísticos, bem como a exibição em Televisão Aberta, durante o prazo de licenciamento;
- Termo de Credenciamento n.º 001/2023 - credenciamento para cumprimento da Resolução CONTRAN nº 918/2022, visando à viabilização do pagamento de multas de trânsito e demais débitos relativos a veículos com cartões de débito ou crédito, disponibilizando aos infratores ou proprietários de veículos, alternativas para quitar seus débitos à vista ou em parcelas mensais;
- Termo de Credenciamento n.º 002/2023 - credenciamento para cumprimento da Resolução CONTRAN nº 918/2022, visando à viabilização do pagamento de multas de trânsito e demais débitos relativos a veículos com cartões de débito ou crédito, disponibilizando aos infratores ou proprietários de veículos, alternativas para quitar seus débitos à vista ou em parcelas mensais;
- Termo de Credenciamento n.º 003/2023 - credenciamento para cumprimento da Resolução CONTRAN nº 918/2022, visando à viabilização do pagamento de multas de trânsito e demais débitos relativos a veículos com cartões de débito ou crédito, disponibilizando aos infratores ou proprietários de veículos, alternativas para quitar seus débitos à vista ou em parcelas mensais;
- Termo de Credenciamento n.º 004/2023 - credenciamento para cumprimento da Resolução CONTRAN nº 918/2022, visando à viabilização do pagamento de multas de trânsito e demais débitos relativos a veículos com cartões de débito ou crédito, disponibilizando aos infratores ou proprietários de veículos, alternativas para quitar seus débitos à vista ou em parcelas mensais;
- Termo de Credenciamento n.º 005/2023 - credenciamento para cumprimento da Resolução CONTRAN nº 918/2022, visando à viabilização do pagamento de multas de trânsito e demais débitos relativos a veículos com cartões de débito ou crédito, disponibilizando aos infratores ou proprietários de veículos, alternativas para quitar seus débitos à vista ou em parcelas mensais.

5 – Núcleo de Modernização Administrativa (NUMAD)

Principais atividades realizadas pelo Núcleo de Modernização Administrativa no ano de 2023

- Elaboração do Relatório de Gestão, através do Sistema SIGGO WEB, instrumento que compõe a Prestação de Contas do Governador, acompanhado pela Subsecretaria de Planejamento - SUPLAN;
- Acompanhamento bimestral das principais ações de investimentos (obras/projetos/serviços) junto aos executores de contratos do DER/DF, cadastrando e inserindo as informações no Sistema de Acompanhamento Governamental – SAG, monitorado SUPLAN;

RELATÓRIO DE GESTÃO 2023

Estrutura do Relatório



- Acompanhamento e atualização de informações dos principais projetos e obras do DER/DF, no Sistema Gestão DF e no Sistema de Obras, monitorados pela Subsecretaria de Gestão de Programas e Projetos Estratégicos - SUPPE e Secretaria de Estado de Governo - SEGOV;
- Atualização no Sistema de Obras das informações bimestrais encaminhadas pelos executores de contratos;

Handwritten signatures and initials in blue ink.



Atualizar por Status

- Elaboração do Plano Plurianual - PPA 2024/2027 e inserção das informações referentes aos Programas de Trabalhos, Objetivos, Indicadores, Ações Orçamentárias, Metas e demais atributos nos Sistema PPAWeb;
- Monitoramento, Revisão e Avaliação do PPA 2020/2023 no Sistema PPA Web;



Acesso de usuários
internos

[Clique aqui](#)

Acesso de usuários
externos

[Clique aqui](#)

- Acompanhamento do Contrato nº 100/2022 e das ações desenvolvidas pela empresa SOS - DOCS, tais como: Reestruturação Administrativa e Regimental, nova redação do Regimento interno do DER/DF, bem como o Mapeamento dos processos do DER/DF e o Novo Ciclo do Planejamento Estratégico Institucional;
- Coordenação das atividades do Comitê de Aplicação do Gestão.gov.br, através do Sistema SMEG - Plataforma + Brasil, monitorado pela Subsecretaria de Captação de Recursos - SUCAP;



Modelo de Governança e Gestão Pública

INSTRUMENTO DE MELHORIA DA GOVERNANÇA E DA GESTÃO

- Elaboração de Relatório das principais realizações do DER/DF em 2023, e as propostas prioritárias para 2024, solicitado pela Casa Civil;
- Interação com os servidores da SUPPE atendendo as diversas demandas encaminhadas;
- Elaboração de Relatório referente ao Balanço do Planejamento Estratégico do Distrito Federal 2019/2022 - PEDF - Análise de todas as iniciativas em andamento, paralisadas e concluídas;



- Mapeamento das Iniciativas do DER/DF referente ao Novo ciclo do Planejamento Estratégico do Distrito Federal - PEDF 2023/2026;
- Participação nas reuniões da Comissão do Museu, Comissão do Grupo de Trabalho de governança, Comissão de Atualização do Manual de Orientação aos Executores de Contratos e Comissão de Estudos Preliminares e Levantamentos de Dados do Concurso Público do DER/DF;
- Reuniões com a Coordenação de Planejamento, Chefia de Gabinete da Presidência e demais membros da Diretoria Colegiada sobre os trabalhos de reestruturação administrativa;
- Reuniões com as equipes da Superintendência de Trânsito - SUTRAN, Secretaria de Planejamento, Orçamento e Administração - SEPLAD e SOS DOCS sobre a implantação da Central 156 no âmbito do DER/DF;
- Consolidação dos dados do Planejamento Estratégico Institucional 2020/2021/2022 e envio para aprovação da Diretoria Colegiada e do Conselho Rodoviário;
- Acompanhamento das atividades e reuniões com os servidores da SUTRAN para a elaboração da Cartilha do Peticionamento Eletrônico com a consultoria da SOS DOCS;



- Reuniões com a Coordenação de Planejamento, Chefia de Gabinete da Presidência e demais membros da Diretoria Colegiada sobre os trabalhos do Novo Ciclo do Planejamento Estratégico do DER/DF;



- Participação no curso de Comitês Interno de Governança na EGOV;
- Participação no Encontro Nacional de Conservação Rodoviária e 48ª RAPV – Reunião Anual de Pavimentação, juntamente com a 4ª ExpoEnacor realizado em setembro de 2023, na cidade de Foz do Iguaçu, no Estado do Paraná;
- Participação na capacitação de Planejamento Estratégico Institucional, promovido pela Secretaria de Planejamento, Orçamento e Administração – SEPLAD e pela Escola de Governo – EGOV;
- Acompanhamentos dos fluxos para a Instrução Normativa de Incorporação de Vias ao Sistema Rodoviário do Distrito Federal e para a Instrução Normativa nº 7 do Trabalho fora das Dependências do DER/DF
- Complementação dos itens 2 dos Estudos Técnicos Preliminares - ETP, encaminhados pela Superintendência Técnica - SUTEC.

4. DIAGNÓSTICO DO DESENVOLVIMENTO DA UNIDADE

Análise das realizações, dificuldades encontradas e perspectivas para o próximo exercício.

DIAGNÓSTICO E DESENVOLVIMENTO DA UNIDADE

No ano de 2023, podemos dizer que as grandes obras e as diversas ações de manutenção, conservação e fiscalização desenvolvidas pelo Departamento de Estradas de Rodagem do Distrito Federal – DER/DF foram fundamentais para que as Rodovias do Distrito Federal se mantivessem em boas condições de trafegabilidade, oferecendo aos usuários das rodovias segurança e conforto durante os deslocamentos.

O DER/DF também colaborou de forma significativa com a manutenção e com a conservação das rodovias não pavimentadas, utilizando sua equipe técnica e os diversos maquinários para levar, principalmente à população das áreas rurais, um pouco mais de qualidade em seus deslocamentos e, ainda, contribuindo com o escoamento da produção agrícola nas regiões produtoras do Distrito Federal.

No rol das grandes obras em que o DER/DF esteve à frente em 2023, podemos destacar algumas:

- Obras de restauração em pavimento de concreto da Rodovia DF-095 (EPCL) - Contrato nº 08/2022;
- Obras de implantação de cicloviárias nas Rodovias DF-480 e DF-065, trechos DF-480: do Gama ao entroncamento BR-251/DF-001/DF-065 e DF-065: DF-003 e o entroncamento BR-251/DF-001, Contrato nº 059/2022;
- Obras de interseção no acesso II, da cidade de Sobradinho, junto ao Setor Esportivo Conjunto D3, na BR-020, Viaduto do Comper) Contrato nº10/2022;
- Obras do Sistema de Readequação Viária com trincheira no Recanto das Emas/Riacho Fundo II, na Rodovia DF-001 (EPCT) – trecho entre a BR-060, Acesso I à Samambaia e a VC-331, acesso ao Recanto das Emas - Contrato: Contrato nº 001/2021;
- Obras de construção de passarela na BR-020 Km 21,5 entre os condomínios Mestre D'armas, Itiquira e Nova Esperança - Contrato 092/2022;
- Obras de construção da Passarela entre o Parque Nacional de Brasília e a Aldeia Kariri-Xocó, denominada Passarela Água Mineral. Contrato nº 13/2023;
- Obras de Restauração da DF-001 (Recanto das Emas), no trecho entre a BR-060 e a DF-065, com extensão de 1,106 km. Executores: Sandra Santos e Rodrigo Vieira - Contrato nº 99/2022;
- Obras de restauração de pavimento da Rodovia DF-001 – Pistão Sul, trecho DF-085 (EPTG) – DF-075 (EPNB) - Contrato nº 015/2023;
- Obras de Construção de Ponte na VC-201 sobre o Ribeirão Contagem com elaboração de Projeto Executivo de Engenharia - Contrato nº 48/2023;
- Contratação de empresa especializada na elaboração de peças técnicas e gráficas necessárias para a execução de obras públicas com tipologias e complexidades várias e outras atividades correlatas - Contrato nº 049/2021;
- Obras de pavimentação na Rodovia Distrital DF-440 - acesso à Escola Santa Helena. Contrato nº09/2022;
- Implantação de pavimento, ciclovia, obras de artes especial e condicionantes ambientais na Rodovia DF-131 - Contrato nº 054/2022;

Ainda, em termos de obras, as perspectivas para o ano de 2024 são extremamente positivas, estando previstas as seguintes entregas à população do Distrito Federal:

- Conclusão das obras do Sistema de Readequação Viária com trincheira no Recanto das Emas/Riacho Fundo II, na Rodovia DF-001 (EPCT) – trecho entre a BR-060, Acesso I à Samambaia e a VC-331, acesso ao Recanto das Emas – Contrato nº 01/2021;
- Conclusão das obras de construção do viaduto Itapoã/Paranoá - Contrato nº 30/2021;
- Conclusão das obras do sistema de readequação viária com viaduto e trincheira na entrada do Riacho Fundo I, na Rodovia DF-075 (EPNB) – trecho entre a DF-079 e a DF-001 (EPCT) - Pistão Sul - Contrato nº 51/2021;
- Conclusão das obras de implantação da duplicação da Rodovia DF-140 – Contrato nº 19/2021;
- Conclusão das obras de construção de Ponte na DF-140 sobre o Ribeirão Santana – Contrato nº 40/2022;
- Conclusão das obras de implantação e adequação do Sistema Viário de Acesso ao Noroeste, na Rodovia DF-003 (EPIA), Via STN (Setor Terminal Norte) e ao TAN (Terminal Asa Norte- BRT Norte) – Contrato nº 78/2022;
- Conclusão das obras de implantação de pavimento, ciclovia, obras de artes especial e condicionantes ambientais na Rodovia DF-131 – Contrato nº 54/2022;
- Conclusão das obras de pavimentação da Rodovia DF-220, trecho compreendido entre a BR-080 e a DF-001 – Contrato nº 01/2023;
- Conclusão das obras de implantação de Complexo Viário Quinhão 16 - Trecho 2, no Jardim Botânico (Balão da ESAF) – Contrato nº 02/2023;
- Conclusão das obras de restauração de pavimento da Rodovia DF-001 – Pistão Sul, trecho DF-085 (EPTG) – DF-075 (EPNB) – Contrato nº 15/2023;
- Conclusão dos serviços de Restauração do Pavimento Asfáltico da Rodovia Distrital DF-180 (Trecho BR-080 a BR-070) – Contrato nº 54/2023.

Cabe destacar também, dentro da temática de gestão, que o DER/DF foi certificado pelo Ministério da Gestão e Inovação em Serviços Públicos (MGI), em 2023, com a categoria Bronze 3 de maturidade em gestão e governança, atingindo a nota de 74,71, de um total de 100 pontos. A pontuação atingida representa um aumento de 126% em relação à pontuação anterior, alcançada no ano de 2021, e demonstra o crescimento e a evolução das ações do órgão dentro dos 7 critérios preconizados pelo Modelo de Gestão e Governança (Gestão.gov.br) do Governo Federal, sendo eles: Governança, Estratégias e Planos, Público-Alvo, Sustentabilidade, Capital Intelectual, Processos e Valor Público. O Modelo de Governança e Gestão (Gestão.gov.br) é um mecanismo desenvolvido pelo Governo Federal com o propósito de ser o modelo referencial para avaliação e aprimoramento da governança e gestão dos órgãos e entidades que operacionalizam as transferências da União.

Dessa forma, os resultados obtidos no ano de 2023 e descritos ao longo do presente Relatório demonstram o empenho e a capacidade do DER/DF em atender às mais diversas necessidades em todos os campos em que atua, seja na execução de obras rodoviárias, na promoção da segurança viária ou na educação de trânsito, sendo sustentados por uma eficiente gestão administrativa. A chegada de um novo ano pressupõe também a chegada

de novos desafios, com os quais o DER/DF trabalhará com a dedicação já demonstrada a fim de superá-los, sempre mantendo em vista os objetivos organizacionais e governamentais.

Identificação dos Responsáveis

RESPONSÁVEIS PELA ELABORAÇÃO:

Agente de Planejamento: MANUEL REJANIO PAULO MATIAS
Telefone: (61)3111-5540 e-mail de contato: manuel.mattias@der.df.gov.br

Assinatura: _____

RESPONSÁVEIS PELA ELABORAÇÃO:

Agente de Planejamento: ISABELLA CRISTINA FERNANDES DA SILVA
Telefone: 6131115538 e-mail de contato: isabella.silva@der.df.gov.br

Assinatura: _____

Nome do Titular da Unidade Orçamentária: FAUZI NACFUR JUNIOR

Telefone: (00)3111-5506 e-mail de contato: FAUZI.JUNIOR@DER.DF.GOV.BR; fauzi.nacfur@der.df.gov.br

Assinatura: _____