

1. HISTÓRICO DA CRIAÇÃO E COMPETÊNCIAS

Legislação Atualizada e Síntese das Competências



O Departamento de Estradas de Rodagem do Distrito Federal – DER/DF, foi criado através do Decreto nº 6, de 9 de junho de 1960, publicado no Diário oficial em 20 de junho de 1960, publicado no Diário Oficial em 20 de junho de 1960. Além disso, nos termos do Art. 16 da lei Distrital nº 4.545, de 10 de dezembro de 1964, fora estabelecido como entidade autárquica integrante da estrutura administrativa do Distrito Federal, portanto é uma autarquia rodoviária, de trânsito e mobilidade, com personalidade jurídica de direito público e autonomia administrativa e financeira, é também integrante do Sistema Rodoviário Nacional (SRN) e do Sistema Nacional de Trânsito (SNT), e está vinculada à Secretaria de Transporte e Mobilidade do Distrito Federal, conforme Decreto nº 37.949, de 12 de janeiro de 2017.

De acordo com o Decreto nº 27.365/2006, em seu Art. 4º, cabe ao DER/DF exercer em caráter privativo, as atividades que couberem ao Distrito Federal, relacionado com o Sistema Rodoviário do Distrito Federal - SRDF, bem como sua administração. O SRDF abrange a Rede Rodoviária Distrital, Vicinal e de Rodovias Distritais Coincidentes com Rodovias Federais. Atualmente o SRDF é composto de **1.902,50 km** de rodovias distritais, sendo **1.072,40 km** de rodovias pavimentadas.

Conforme o disposto no Decreto nº 37.949, de 12 de janeiro de 2017, que trata do Regimento Interno, o DER/DF tem por finalidade:

- I. proporcionar a infraestrutura viária adequada, garantindo a sustentabilidade e eficiência, para o deslocamento de veículos, cargas, pessoas e animais no SRDF;
- II. construir, manter, conservar, operar e fiscalizar as vias do SRDF e respectivas faixas de domínio;
- III. promover segurança, fluidez do trânsito, mobilidade e conforto aos usuários do SRDF;
- IV. contribuir para a educação no trânsito; e
- V. cumprir e fazer cumprir o Código de Trânsito Brasileiro, Lei 9.503/97, e suas alterações.
- VI. realizar estudos e pesquisas, confeccionar, implantar, coordenar as atividades relativas à sinalização de endereçamento, indicativa e de utilidade pública no âmbito do Distrito Federal;

Para o cumprimento de suas finalidades compete ao DER/DF:

- I. exercer, em caráter privativo, todas as atividades relacionadas com o planejamento, a expansão, a manutenção, a conservação, a operação, a fiscalização e o monitoramento do SRDF;
- II. implementar ou supervisionar a execução das políticas e diretrizes rodoviárias estabelecidas pelo Governo do Distrito Federal – GDF;
- III. executar obras rodoviárias no Distrito Federal e, mediante delegação, convênio ou acordo, em rodovias federais e em Estados e Municípios do Entorno;
- IV. providenciar para que o SRDF se mantenha permanentemente integrado e compatibilizado com o Sistema Rodoviário Nacional;
- V. manter entendimentos e colaborar com os órgãos e entidades rodoviários do Governo Federal, dos Estados e Municípios do Entorno do Distrito Federal para a consecução harmoniosa dos objetivos comuns, notadamente no que diz respeito à expansão e melhoria da rede rodoviária nacional;
- VI. assistir tecnicamente e com equipamentos às populações e unidades agrícolas de produção ao longo das rodovias do SRDF, de acordo com a política do GDF;
- VII. executar as políticas de tráfego e mobilidade e fiscalizar a sua implementação nas rodovias do SRDF e nas rodovias federais delegadas;
- VIII. desenvolver atividades industriais inerentes ou relacionadas com a construção, conservação e sinalização de vias e obras de engenharia;
- IX. elaborar a previsão de recursos para a execução das obras e dos serviços rodoviários em área de sua circunscrição, bem como para as atividades relativas à sinalização de endereçamento, indicativa e de utilidade pública no âmbito do Distrito Federal;
- X. administrar o SRDF, mediante o seu disciplinamento, imposição de pedágio, taxas de utilização e contribuição de melhoria, execução de servidões, controle de uso e de acesso a propriedades lindeiras, e praticar atos inerentes ao poder de polícia administrativa, de trânsito, de tráfego e de mobilidade no âmbito de sua circunscrição;
- XI. administrar as faixas de domínio das rodovias do SRDF, mediante fiscalização, exploração comercial, concessão de licença, cobrança do preço público, de taxas e aplicação e cobrança de multas, bem como praticar todos os atos inerentes à sua ocupação e desocupação;
- XII. cumprir e fazer cumprir a legislação e as normas de trânsito;
- XIII. planejar, projetar, regulamentar e operar o trânsito de veículos, de ciclistas, de pedestres e de animais nas rodovias do SRDF;
- XIV. implantar, manter e operar o sistema de sinalização, os dispositivos e os equipamentos de controle viário;
- XV. coletar dados e elaborar estudos sobre os acidentes de trânsito e suas causas;
- XVI. estabelecer, em conjunto com os órgãos de policiamento, as diretrizes para o policiamento ostensivo de trânsito;
- XVII. executar a fiscalização de trânsito, autuar, aplicar as penalidades de acordo com o Código de Trânsito Brasileiro CTB;
- XVIII. arrecadar valores provenientes de estada e/ou remoção de veículos e objetos, emissão de Autorização Especial de Trânsito e escolta de veículos de cargas superdimensionadas ou de produtos perigosos e para eventos ou manifestações coletivas que possam ter interferência no fluxo e na segurança do SRDF;
- XIX. implementar as medidas da Política Nacional de Trânsito e do Programa Nacional de Trânsito, bem como as ações de sua competência para implantação da Política Nacional de Mobilidade Urbana;
- XX. promover e participar de projetos e programas de educação e segurança, de acordo com as diretrizes estabelecidas pelo Conselho Nacional de Trânsito CONTRAN;
- XXI. fiscalizar o nível de emissão de poluentes e ruídos produzidos pelos veículos automotores ou pela sua carga, além de dar apoio às ações específicas dos órgãos e entidades ambientais, quando solicitado;
- XXII. integrar-se a outros órgãos e entidades do Sistema Nacional de Trânsito para fins de arrecadação e compensação de multas impostas na área de sua circunscrição, com vistas à unificação do licenciamento, à simplificação e à celeridade das transferências de veículos e de prontuários de condutores de uma para outra unidade da Federação; e

XXIII. desenvolver projetos rodoviários estruturadores e indutores de desenvolvimento urbano integrado que priorizem o transporte público coletivo e favoreçam a mobilidade e acessibilidade, proporcionando viagens mais rápidas, confortáveis e seguras, reduzindo custos ambientais, sociais e econômicos; e

XXIV. executar outras atividades relacionadas com a política de transporte rodoviário no Distrito Federal;

FORÇA DE TRABALHO

Servidores	Atividade-Meio (Com cargo em comissão)	Atividade-Fim (Com cargo em comissão)	Atividade-Meio (Sem cargo em comissão)	Atividade-Fim (Sem cargo em comissão)	Total
Efetivos do GDF	74	103	237	365	779
Comissionados sem vínculo efetivo	16	2	0	0	43
Requisitados de órgãos do GDF	0	1	6	0	8
Requisitados de órgãos fora do GDF	0	0	0	0	0
Estagiários	35	0	27	0	0
Menor Aprendiz/Projeto Jovem Candango	22	0	0	0	0
Terceirizados (FUNAP)	0	0	0	0	0
Outros - especificar	0	0	27	0	27
Subtotal	125	131	271	365	857
(-) Cedidos para outros órgãos	0	0	-16	-42	-58
Total Geral	147	131	255	323	856

2. REALIZAÇÕES POR PROGRAMA

0001 - PROGRAMA DE OPERAÇÕES ESPECIAIS

Execução Orçamentária e Financeira

Ação/Subtítulo	Lei	Despesa Autorizada	Empenhado	Liquidado
9041 - CONVERSÃO DE LICENÇA PRÊMIO EM PECÚNIA	6300000,0	5397600,0	5397082,53	5397082,53
0026 - CONVERSÃO DE LICENÇA PRÊMIO EM PECÚNIA- DER-DF-DISTRITO FEDERAL	6300000,0	5397600,0	5397082,53	5397082,53
9001 - EXECUÇÃO DE SENTENÇAS JUDICIAIS	500000,0	3237693,0	3200367,33	3200367,33
6171 - EXECUÇÃO DE SENTENÇAS JUDICIAIS- REQUISICÃO DE PEQUENO VALOR- PLANO PILOTO .	400000,0	3167853,0	3166715,94	3166715,94
6159 - EXECUÇÃO DE SENTENÇAS JUDICIAIS- OUTRAS SENTENÇAS - DER-DF- PLANO PILOTO .	100000,0	69840,0	33651,39	33651,39
9033 - FORMAÇÃO DO PATRIMÔNIO DO SERVIDOR PÚBLICO	3584614,0	6375614,00	6375614,00	6375614,00
6972 - FORMAÇÃO DO PATRIMÔNIO DO SERVIDOR PÚBLICO-PAGAMENTO PASEP SOBRE RECEITAS E REPASSES/TRANSFERÊNCIAS- DER-DF- PLANO PILOTO .	3584614,0	6375614,00	6375614,00	6375614,00
9050 - RESSARCIMENTOS, INDENIZAÇÕES E RESTITUIÇÕES DE PESSOAL	1000000,0	555000,00	456952,81	396952,81
0011 - RESSARCIMENTOS, INDENIZAÇÕES E RESTITUIÇÕES-DIVERSAS - DER-DF- PLANO PILOTO .	1000000,0	555000,00	456952,81	396952,81
9093 - OUTROS RESSARCIMENTOS, INDENIZAÇÕES E RESTITUIÇÕES	300448,0	153475,00	35256,78	35256,78
0011 - OUTROS RESSARCIMENTOS, INDENIZAÇÕES E RESTITUIÇÕES--DISTRITO FEDERAL	200448,0	53475,00	3026,96	3026,96
0012 - OUTROS RESSARCIMENTOS, INDENIZAÇÕES E RESTITUIÇÕES- DEVOLUÇÃO/RESSARCIMENTOS DE MULTAS DE TRÂNSITO- DISTRITO FEDERAL	100000,0	100000,0	32229,82	32229,82
TOTAL - 0001 - PROGRAMA DE OPERAÇÕES ESPECIAIS	11685062,00	15719382,00	15465273,45	15405273,45

0026 - Conversão de Licença prêmio em pecúnia - R\$ 539.708,53; Indenização de Licença Prêmio em pecúnia devida aos servidores aposentados e pensionistas que adquiram direito ao recebimento até a data da publicação do Decreto nº 40.208, de 30 de outubro de 2019, que estão sendo pagas mensalmente em até 36 (trinta e seis) parcelas mensais e sucessivas, atualizadas, a partir do mês subsequente à data de publicação do referido decreto e, aos servidores ativos, a partir do mês subsequente à data de publicação de suas aposentadorias, conforme Art. 17 do referido Decreto, pagas também em até 36 (trinta e seis) parcelas mensais sucessivas e atualizadas. Os Recursos foram gastos com uma média de 97 servidores aposentados e 10 pensionistas.

6171 - RPV - Liquidado: 3.166.715,94 - 108 servidores envolvidos nas ações judiciais. Foram pagos diversas Requisições de Pequeno valor determinadas pelo TJDFT tanto de pessoal quanto de terceiros. No caso específico do RPV de pessoal o valor liquidado foi de \$ 2.460.276,11 conforme consta do processo 0002000018678/2022-98. OS RPVs de terceiros, pagos ao TJDFT, se referem a diversos processos e totalizaram o valor liquidado em R\$ 706.439,00 (aproximadamente 27 RPVs que totalizaram aproximadamente R\$ 207.000,00 liquidados e um RPV de honorários advocatícios no valor de R\$ 500.000,00).

6972 - Formação do Patrimônio do Servidor Público/PASEP - R\$ 6.375.614,00: No tocante a ação/subtítulo acima se refere à dedução mensal de 1% sobre a arrecadação das multas de trânsito.

6208 - TERRITÓRIO, CIDADES E COMUNIDADES SUSTENTÁVEIS

Execução Orçamentária e Financeira

Ação/Subtítulo	Lei	Despesa Autorizada	Empenhado	Liquidado
1968 - ELABORAÇÃO DE PROJETOS	0	50000,0	0	0
0068 - ELABORAÇÃO DE PROJETOS- PROJETO DE PAVIMENTAÇÃO DA RUA GUADALUPE NA PANTE ALTA-GAMA	0	50000,0	0	0
TOTAL - 6208 - TERRITÓRIO, CIDADES E COMUNIDADES SUSTENTÁVEIS	0,00	50000,00	0,00	0,00

SUPERINTENDÊNCIA TÉCNICA - SUTEC

CONTRATOS VINCULADOS À AÇÃO ORÇAMENTÁRIA 1968 - ELABORAÇÃO DE PROJETOS

- Contratação de empresa especializada na elaboração das peças técnicas e gráficas necessárias e indispensáveis à execução de obras públicas com tipologias e complexidades variadas e outras atividades correlatas - Contrato nº 49/2021;
- Elaboração de Projetos Executivos de engenharia para execução de pavimentação das vias de acesso às escolas, incluindo projetos de Obras de Arte Especiais - Caminho das Escolas - lote 1 - Contrato nº 028/2016;
- Elaboração de Projetos Executivos de engenharia para execução de pavimentação das vias de acesso às escolas, incluindo projetos de Obras de Arte Especiais - Caminho das Escolas - lote 2 - Contrato nº 029/2016;
- Contratação de empresa para a elaboração do Projeto Executivo de Restauração da Infraestrutura Viária da Rodovia Distrital DF-011 (EPIG), no segmento compreendido do entroncamento com a DF-085 (EPTG) ao Eixo Monumental. - Contrato nº 013/2020;
- Contratação de empresa especializada para desenvolvimento de projeto executivo de implantação da 3ª faixa de rolamento na rodovia BR-020, no segmento compreendido entre o entroncamento com a rodovia DF-003 (EPIA). - Contrato nº 041/2020;
- Contratação de empresa para elaboração do projeto de engenharia para restauração da Infraestrutura viária da Rodovia Distrital DF-001 (EPCT) – Pistão Sul, incluindo as Vias Marginais existentes, no segmento compreendido entre o entroncamento com a DF-085 (EPTG) até DF-075 (EPNB) - Contrato nº 010/2020;
- Contratação de empresa especializada para Elaboração de Projetos Básico e Executivo de Engenharia, destinados à Implantação e Adequação do Sistema Viário de acesso à Via STN e ao Setor Noroeste pela W9 e W7 (SHCNW trecho 1), na Rodovia DF-003 (EPIA – Estrada Parque Industria e Abastecimento) e o acesso/interligação do Sistema com o TAN – Terminal Asa Norte/BRT - Contrato nº 005/2021;
- Elaborar Projeto Executivo de Engenharia, para a implantação de ciclovia nas Rodovias da DF-065 (trecho: DF-003/entroncamento BR-251/DF-001), com extensão aproximada de 5,3km e DF-480 (trecho: Gama/entroncamento BR-251/DF-001/DF-065), com extensão aproximada de 4,0km - Contrato nº 014/2021;
- Contratação de empresa especializada para elaboração de Projeto Executivo de Engenharia, para a implantação e duplicação da Rodovia DF-010, no trecho compreendido entre a DF-003 e a DF-095, com extensão aproximada de 6,8Km. - Contrato nº 25/2021;
- Contratação de empresa para a Prestação de serviços técnicos especializados, para adequação à legislação vigente do PDOT – Plano Diretor de Ordenamento Territorial da SEDUH – Secretaria de Desenvolvimento Urbano e Habitação, na execução de Levantamento Topográfico e elaboração de Plano de Ocupação, Anteprojeto e Projeto de Urbanismo, envolvendo toda área do Parque Rodoviário de propriedade do Departamento de Estradas de Rodagem – DER/DF - Contrato nº 26/2021;
- Contratar empresa especializada na elaboração de peças técnicas e gráficas necessárias para à execução de obras públicas com tipologias e complexidades variadas e outras atividades correlatas;

Programação Orçamentária não Executada

0068 - ELABORAÇÃO DE PROJETOS - PROJETO DE PAVIMENTAÇÃO DA RUA GUADALUPE NA PONTE ALTA – GAMA: Trata-se de recurso no val R\$ 50.000,00 advindo de EPI (Deputado Eduardo Pedrosa), que necessitou de ajuste na Natureza de Despesa e o valor estava aquém do necessário. Enviado para ajuste pelo Parlamentar e não desbloqueado em tempo hábil para execução.

6209 - INFRAESTRUTURA

Execução Orçamentária e Financeira

Ação/Subtítulo	Lei	Despesa Autorizada	Empenhado	Liquidado
1110 - EXECUÇÃO DE OBRAS DE URBANIZAÇÃO	0	250000,0	0	0
0366 - EXECUÇÃO DE OBRAS DE URBANIZAÇÃO- IMPLANTAÇÃO DE PAVIMENTAÇÃO COM BLOCOS INTERTRAVADOS DE CONCRETO- DISTRITO FEDERAL	0	250000,0	0	0
TOTAL - 6209 - INFRAESTRUTURA	0,00	250000,00	0,00	0,00

Programação Orçamentária não Executada

0366 - EXECUÇÃO DE OBRAS DE URBANIZAÇÃO - IMPLANTAÇÃO DE PAVIMENTAÇÃO COM BLOCOS INTERTRAVADOS DE CONCRETO - DISTRITO FEDERAL: Trata-se de recurso no valor de R\$ 250.000,00 advindo de EPI (Deputado Eduardo Pedrosa) que precisou de ajuste na Natureza de Despesa, tendo sido feita solicitação por ofício para flexibilizar o uso do recurso, entretanto não houve tempo hábil para o uso da verba.

6216 - MOBILIDADE URBANA

Execução Orçamentária e Financeira

Ação/Subtítulo	Lei	Despesa Autorizada	Empenhado	Liquidado
3090 - IMPLANTAÇÃO DE INFRAESTRUTURA DE CICLOVIAS	2750000,0	3472935,29	3111304,89	3111304,89
5332 - Construção de h Ciclovias	600000,0	0,0	0	0

Ação/Subtítulo	Lei	Despesa Autorizada	Empenhado	Liquidado
5334 - CONSTRUÇÃO DE CICLOVIA NA REGIÃO ADMINISTRATIVA DO GAMA-RA II	1000000,0	1000000,0	1000000,0	1000000,0
0008 - IMPLANTAÇÃO DE INFRAESTRUTURA DE CICLOVIAS-EM DIVERSAS RODOVIAS- DISTRITO FEDERAL	500000,0	1822935,29	1461304,89	1461304,89
5330 - IMPLANTAÇÃO DE INFRAESTRUTURA DE CICLOVIAS - GAMA/CATETINHO	650000,0	650000,0	650000,0	650000,0
3467 - AQUISIÇÃO DE EQUIPAMENTOS	2729107,0	2721880,0	2605196,11	2605196,11
9646 - AQUISIÇÃO DE EQUIPAMENTOS	500000,0	500000,0	476500,0	476500,0
9549 - AQUISIÇÃO DE EQUIPAMENTOS- LEVES E PESADOS - DER-DF-DISTRITO FEDERAL	2229107,0	2221880,0	2128696,11	2128696,11
5745 - EXECUÇÃO DE PAVIMENTAÇÃO ASFÁLTICA	44260539,0	140575017,87	36660936,26	36562087,54
0035 - AQUISIÇÃO DE MASSA ASFÁLTICA	800000,0	800000,0	800000,0	800000,0
0003 - EXECUÇÃO DE PAVIMENTAÇÃO ASFÁLTICA- DISTRITO FEDERAL	30960539,0	127563068,63	23898689,75	23799841,03
0036 - EXECUÇÃO DE PAVIMENTAÇÃO ASFÁLTICA EM PROL DE TODA COMUNIDADE DO DF	1500000,0	800000,0	799896,28	799896,28
0037 - EXECUÇÃO DE PAVIMENTAÇÃO ASFÁLTICA NA DF-131-MONJOLO EM PLANALTIMA DF	1000000,0	0,0	0	0
0038 - PAVIMENTAÇÃO ASFÁLTICA NO DISTRITO FEDERAL	1000000,0	0,0	0	0
0039 - EXECUÇÃO DE PAVIMENTAÇÃO ASFÁLTICA NO DISTRITO FEDERAL	500000,0	0,0	0	0
0040 - EXECUÇÃO DE OBRAS DE PAVIMENTAÇÃO ASFÁLTICA-VC 361 - UNB- GAMA - RA II	1000000,0	200000,0	0	0
0041 - EXECUÇÃO DE OBRAS DE PAVIMENTAÇÃO ASFÁLTICA-VC 379/383- SERRA DOURADA - GAMA-RA II	500000,0	0,0	0	0
0042 - ASFALTAMENTO DA DF 440, QUE LIGA O RK A DF 249	3000000,0	10511949,24	10466841,19	10466841,19
0043 - ASFALTAMENTO DE TODA AVENIDA PRINCIPAL DO MORRO DA CRUZ - SÃO SEBASTIÃO	3000000,0	0,00	0	0
0044 - PAVIMENTAÇÃO DA DF 290 AO VIADUTO DA SAMAMBAIA DF 060	1000000,0	0,0	0	0
0054 - EXECUÇÃO DE PAVIMENTAÇÃO ASFÁLTICA- AQUISIÇÃO DE MATERIAL DE CONSUMO PARA PAVIMENTAÇÃO- DISTRITO FEDERAL	0	700000,0	695509,04	695509,04
5902 - CONSTRUÇÃO DE VIADUTO	53151365,0	178890462,43	99649902,50	72379040,83
0010 - CONSTRUÇÃO DE VIADUTO- CONSTRUÇÃO DE VIADUTO DO RECANTO DAS EMAS-DISTRITO FEDERAL	4035337,0	47636007,72	19037821,61	11557755,53
0011 - CONSTRUÇÃO DE VIADUTO- CONSTRUÇÃO DE VIADUTO - DER- DISTRITO FEDERAL	49116028,0	131254454,71	80612080,89	60821285,30
8505 - PUBLICIDADE E PROPAGANDA	1320000,0	584307,0	574306,08	493687,12
0006 - PUBLICIDADE E PROPAGANDA- PUBLICIDADE INSTITUCIONAL DER-DF- PLANO PILOTO .	1050000,0	584307,0	574306,08	493687,12

Ação/Subtítulo	Lei	Despesa Autorizada	Empenhado	Liquidado
7904 - PUBLICIDADE E PROPAGANDA - PUBLICIDADE DE UTILIDADE PÚBLICA DER-DISTRITO FEDERAL	270000,0	0,0	0	0
2886 - CONSERVAÇÃO DE ÁREAS URBANIZADAS EM RODOVIAS	20000,0	0,0	0	0
0001 - CONSERVAÇÃO DE ÁREAS URBANIZADAS EM RODOVIAS-DER-DF-DISTRITO FEDERAL	20000,0	0,0	0	0
3126 - IMPLANTAÇÃO DO CORREDOR DE TRANSPORTE COLETIVO DO EIXO NORTE	54569,0	38853,12	0	0
0002 - IMPLANTAÇÃO DO CORREDOR DE TRANSPORTE COLETIVO DO EIXO NORTE-REGIÃO SUDOESTE - DER-DISTRITO FEDERAL	54569,0	38853,12	0	0
1142 - AQUISIÇÃO DE VEÍCULOS	920000,0	3810000,0	3304800,0	3304800,0
0003 - AQUISIÇÃO DE VEÍCULOS-LEVES E PESADOS - DER-DF- PLANO PILOTO .	920000,0	3810000,0	3304800,0	3304800,0
1223 - RECUPERAÇÃO DE OBRAS DE ARTE ESPECIAIS - PONTES, PASSARELAS E VIADUTOS	3500000,0	8966237,34	6899312,94	6899312,94
0003 - RECUPERAÇÃO DE OBRAS DE ARTE ESPECIAIS - PONTES, PASSARELAS E VIADUTOS-EM RODOVIAS SOB A JURISDIÇÃO DO DER-DISTRITO FEDERAL	3000000,0	8716237,34	6899312,94	6899312,94
0006 - CONSERVAÇÃO DE PONTES, PASSARELAS E VIADUTOS EM PROL DA COMUNIDADE DO DF	500000,0	250000,0	0	0
1226 - COMPENSAÇÃO AMBIENTAL	2523100,0	889856,40	535588,59	535588,59
0001 - COMPENSAÇÃO AMBIENTAL EM ÁREAS DE INTERESSE DO TRANSPORTE-DER-DF-DISTRITO FEDERAL	2523100,0	889856,40	535588,59	535588,59
1347 - CONSTRUÇÃO DE PASSARELA	3160020,0	4981082,71	212915,0	0
0006 - CONSTRUÇÃO DE PASSARELA- CONSTRUÇÃO PASSARELA - DER-DISTRITO FEDERAL	2960020,0	4981082,71	212915,0	0
9504 - CONSTRUÇÃO DE PASSARELA- CONSTRUÇÃO DE PASSARELA NA BR-020, TRECHO KM 21,3, EM PLANALTINA-DF	200000,0	0,0	0	0
1475 - RECUPERAÇÃO DE RODOVIAS	53291319,0	104845394,56	42648289,84	16477213,44
0007 - RECUPERAÇÃO DE RODOVIAS- RECUPERAÇÃO E MELHORAMENTO DA VICINAL 341/475- GAMA	0	500000,0	500000,0	500000,0
0008 - RECUPERAÇÃO DE RODOVIAS- MANUTENÇÃO DE RODOVIAS NAS REG. ADM. DO DF-DISTRITO FEDERAL	0	150000,0	0	0
1199 - RECUPERAÇÃO DE RODOVIAS- RECUPERAÇÃO E MELHORAMENTO-DISTRITO FEDERAL	53291319,0	104195394,56	42148289,84	15977213,44
1968 - ELABORAÇÃO DE PROJETOS	986000,0	5591158,00	3997191,54	3255017,22
0013 - ELABORAÇÃO DE PROJETOS-DE ENGENHARIA - DER-DISTRITO FEDERAL	986000,0	4801158,00	3207191,54	3104319,02

Ação/Subtítulo	Lei	Despesa Autorizada	Empenhado	Liquidado
0063 - ELABORAÇÃO DE PROJETOS- ELABORAÇÃO DE PROJETOS DE ENGENHARIA- DISTRITO FEDERAL	0	340000,0	340000,0	0
0064 - ELABORAÇÃO DE PROJETOS- Elaboração de projeto para ampliação da via BR-040 no trecho de santa maria ao gama- GAMA	0	450000,0	450000,0	150698,2
2316 - CONSERVAÇÃO DE OBRAS DE ARTE ESPECIAIS - PONTES, PASSARELAS E VIADUTOS	200000,0	0,0	0	0
0001 - CONSERVAÇÃO DE OBRAS DE ARTE ESPECIAIS - PONTES, PASSARELAS E VIADUTOS-EM RODOVIAS DO- DISTRITO FEDERAL	200000,0	0,0	0	0
2885 - MANUTENÇÃO DE MÁQUINAS E EQUIPAMENTOS	2839277,0	2713672,00	2577488,84	2577488,84
0001 - MANUTENÇÃO DE MÁQUINAS E EQUIPAMENTOS- LEVES E PESADOS - DER-DF- DISTRITO FEDERAL	2839277,0	2713672,00	2577488,84	2577488,84
3005 - AMPLIAÇÃO DE RODOVIAS	5800001,0	35591464,78	27648205,66	27648205,66
0004 - AMPLIAÇÃO DE RODOVIAS-DF- 047 (EPAR)- DISTRITO FEDERAL	2000001,0	6876987,56	3997509,99	3997509,99
0015 - AMPLIAÇÃO DE RODOVIAS-- DISTRITO FEDERAL	1500000,0	18675937,0	17607937,00	17607937,00
0019 - AMPLIAÇÃO DA RODOVIA BR 040 - REGIÕES ADMINISTRATIVAS DE SANTA MARIA- DF	3000000,0	0,0	0	0
0012 - AMPLIAÇÃO DE RODOVIAS-DF 140- SÃO SEBASTIÃO	2000000,0	10038540,22	6042758,67	6042758,67
3056 - CONSTRUÇÃO DO TREVO DE TRIAGEM NORTE	100000,0	71200,0	0	0
0004 - CONSTRUÇÃO DO TREVO DE TRIAGEM NORTE--DISTRITO FEDERAL	100000,0	71200,0	0	0
3361 - CONSTRUÇÃO DE PONTES	3857019,0	3857018,71	0	0
0004 - CONSTRUÇÃO DE PONTES-DISTRITO FEDERAL-DISTRITO FEDERAL	3857019,0	3857018,71	0	0
3711 - REALIZAÇÃO DE ESTUDOS E PESQUISAS	80000,0	43104,0	0	0
0021 - REALIZAÇÃO DE ESTUDOS E PESQUISAS- DER - DF- DISTRITO FEDERAL	70000,0	42720,0	0	0
6161 - REALIZAÇÃO DE ESTUDOS E PESQUISAS- ESTUDOS AMBIENTAIS- DISTRITO FEDERAL	10000,0	384,0	0	0
4039 - MANUTENÇÃO DE VEÍCULOS	12580000,0	24972472,00	20920171,05	20271940,90
0002 - MANUTENÇÃO DE VEÍCULOS-LEVES E PESADOS - DER- DF- DISTRITO FEDERAL	12580000,0	24972472,00	20920171,05	20271940,90
4195 - CONSERVAÇÃO DE RODOVIAS	30401749,0	80067066,27	77009000,13	77009000,13
0001 - CONSERVAÇÃO DE RODOVIAS- PREVENTIVA E CORRETIVA- DER- DF- DISTRITO FEDERAL	28701749,0	75207066,27	72247776,84	72247776,84
0003 - CONSERVAÇÃO DE RODOVIAS - PREVENTIVA E CORRETIVA	1500000,0	1500000,0	1499697,17	1499697,17

Ação/Subtítulo	Lei	Despesa Autorizada	Empenhado	Liquidado
0004 - Conservação de h rodovias	200000,0	0,0	0	0
0005 - CONSERVAÇÃO DE RODOVIAS- CORRETIVA NO- DISTRITO FEDERAL	0	960000,0	872154,44	872154,44
0006 - CONSERVAÇÃO DE RODOVIAS- MANUTENÇÃO DA BR-020, NO TRECHO ENTRE SOBRADINHO E PLANALTINA-DF- PLANALTINA	0	200000,0	200000,00	200000,00
0009 - CONSERVAÇÃO DE RODOVIAS-(2022)- DISTRITO FEDERAL	0	500000,0	499787,93	499787,93
0010 - CONSERVAÇÃO DE RODOVIAS-2022- DISTRITO FEDERAL	0	500000,0	499037,13	499037,13
0011 - CONSERVAÇÃO DE RODOVIAS- PREVENTIVA E CORRETIVA- DISTRITO FEDERAL	0	1200000,0	1190546,62	1190546,62
4993 - LICENCIAMENTO PARA EXECUÇÃO DE OBRAS RODOVIÁRIAS	730000,0	824868,00	794129,21	794129,21
0001 - LICENCIAMENTO PARA EXECUÇÃO DE OBRAS RODOVIÁRIAS- DER- DF- DISTRITO FEDERAL	730000,0	824868,00	794129,21	794129,21
TOTAL - 6216 - MOBILIDADE URBANA	225254065,00	603508050,48	329148738,64	273924013,42

SUPERINTENDÊNCIA DE OBRAS - SUOBRA

Obras Realizadas por Empresas Contratadas:

- Sistema de Readequação Viária com trincheira no Recanto das Emas/Riacho Fundo II, na Rodovia DF-001 (EPCT) – trecho entre a BR-060, Acesso I à Samambaia e a VC-331, acesso ao Recanto das Emas;



- Obras de implantação de Barreira New Jersey Dupla Vazada, Rejuvenescimento do Pavimento, Ciclovia e Passagens de Fauna na Rodovia Distrital DF-001, nos trechos compreendidos entre o entroncamento da BR-070/DF-095 com a DF-001 até a BR- 080/251(B), com extensão aproximada de 8,3 km, sendo a extensão de New Jersey dupla vazada de 7,8 Km, área de rejuvenescimento do pavimento aproximada de 120.969,58 m², ciclovia compartilhada de aproximadamente 4,2 km e 3 passagens de Fauna abrangendo, também, os serviços de obras complementares, sinalização horizontal e vertical e ambiental;



- Obras de restauração em pavimento de concreto da Rodovia DF-095 (EPCL);



- Obras de Construção de novas faixas de rolamento, ciclofaixas, cicloviás, barreiras de concreto tipo New Jersey, revitalização de pavimento e sinalizações horizontal e vertical na DF-047 (EPAR), no trecho compreendido entre as Rodovias DF-025 (EPDB) e DF-051 (EPGU);



- Obra de Duplicação da Rodovia DF-001 e Implantação de Ciclovia Trecho entre a DF-027 até a DF-025. Pista Dupla: 02 faixas de rolamento em um único sentido com 3,50m de largura (cada) e acostamento de 2,50 m no lado direito. Extensão 5.500 metros, aproximadamente;
- Obra de Implantação de Pavimentação na Rodovia VC-361 com Pista Dupla: 02 faixas de rolamento nos dois sentidos (mão dupla) com 3,50m de largura (cada), 1,50m de acostamento em cada lado, totalizando 10 metros de largura;
- Obras de construção do viaduto Itapoã/Paranoá. Entroncamento da DF-001 com a DF015, construção de 02 viadutos com construção de alças de acessos, novas faixas de rolamento e acostamento, adequação da geometria das rodovias, revitalização do pavimento existente, adequação da sinalização horizontal e vertical, ciclovia/ciclofaixas, barreira tipo de concreto tipo "F" (New Jersey) e contenções;



- Obras do Sistema de Readequação Viária com viaduto e trincheira na entrada do Riacho Fundo I, na Rodovia DF-075 (EPNB) – trecho entre a DF-079 e a DF-001 (EPCT) - Pistão Sul;
- Obras de implantação da duplicação da Rodovia DF-140. Serviços a serem executados são: terraplenagem, pavimentação, restauração de pavimentos, drenagem, sinalização horizontal e vertical, obras complementares, paisagismo e canteiro de obras;



- Serviços de sinalização horizontal e dispositivos auxiliares, em vários segmentos de rodovias do Sistema Rodoviário do Distrito Federal (SRDF).
- Serviços de sinalização horizontal e dispositivos auxiliares, em vários segmentos de rodovias do Sistema Rodoviário do Distrito Federal (SRDF).



- Obras de implantação da Duplicação da Rodovia DF-250, no trecho compreendido entre a DF-001/DF-015 e o acesso a Sobradinho dos Melos,

com extensão de 5,3 km



- Obras de pavimentação na Rodovia Distrital DF-440 - acesso à Escola Santa Helena.



- Obras de interseção no acesso II, da cidade de Sobradinho, junto ao Setor de Esportivo Conjunto D3, na BR-020. (Viaduto do Comper) ;



- Obras para construção de contenções de Taludes e Canal da Ponte sobre o Rio Melchior;



- Obras de restauração dos pavimentos das Rodovias Distritais DF-475 e VC-341, nos trechos compreendidos entre DF-475, trecho DF-001 à VC-341 – 1,1 km - VC-341 trecho DF-475 ao km 6 (Capela São Francisco de Assis) – 6,0 km.
- Obras de implantação de pavimento flexível na Rodovia Distrital DF-205, estaca 566 à estaca 700, totalizando 2,68 km;



- Obras de restauração do pavimento asfáltico da Rodovia Distrital DF-180 entroncamento com a BR-060 e entroncamento com a DF-290;



- Obra de construção de Ponte na DF-140 sobre o Ribeirão Santana, incluindo o desenvolvimento de Projeto Executivo;
- Prestação de serviço de engenharia para o remanejamentos/retirada de Redes/Postes de iluminação, no intuito de desobstruir as áreas de implantação das obras do Viaduto do Itapoã/Paranoá, localizados no entroncamento da DF-001/DF-250/DF-015;



- Serviços de engenharia para o desenvolvimento de projeto executivo e execução da Recuperação estrutural das pontes (antigas) na DF-003 (EPIA) sobre o Córrego Riacho Fundo;
- Obras de implantação de ciclovias nas Rodovias DF-480 e DF-065, trechos DF-480: do Gama ao entroncamento BR-251/DF-001/DF-065 e DF-065: DF-003 e o entroncamento BR-251/DF-001;
- Obras de implantação e adequação do Sistema Viário de acesso ao Noroeste, na Rodovia DF-003 (EPIA), Via STAN (Setor Terminal Norte) e ao TAN (Terminal Asa Norte- BRT Norte).



Obras Realizadas por Administração Direta

- Reforma da Ponte do Córrego Piripipal (VC-113)
- Pavimentação de 2,0 Km em trecho da DF-128 (Planaltina) Próximo Pedra Fundamental
- Restauração do pavimento do Autódromo Internacional de Brasília
- Construção de Acesso na 805 Sul - IGREJA BATISTA CENTRAL
- Construção de Baía de ônibus, Faixa de Aceleração e Faixa de pedestres na DF-005 (MI-14 LAGO NORTE)
- Construção de acesso aos restaurantes na via da Ponte JK
- Construção de marginal na DF-130 (Café sem Troco) 280 m
- Construção de acesso e ampliação de faixas no retorno da DF-003 Km 14,5 próximo Viaduto Airton Senna
- Revitalização asfáltica de 1,5 Km na DF-205 Oeste
- Construção de 700m de estacionamento com Blocos intertravados na marginal da DF-130 RAJADINHA 2
- Implantação de acesso (Retorno) na DF-003 em frente ao cruzeiro center 280m
- Desvio com Ponte no Rio Melchior na DF-180
- Pavimentação de 1,5 Km na 3ª Saída de Águas Claras
- Pavimentação de 2,0 Km na DF-413 (TRECHO DF-130/NÚCLEO RURAL TABATINGA)
- Pavimentação de 0,8 Km Monjolinho (TRECHO DF-180/ACAMPAMENTO BATISTA EBENEZER)
- Pavimentação de 2,0 Km DA AVENIDA BURITIS (PONTE ALTA GAMA)
- Pavimentação de 0,8 Km AV. DO SOL (PONTE ALTA GAMA)
- Pavimentação de 0,8 Km DO ACESSO AO TREM DA SERRA (SOBRADINHO)
- Pavimentação de 0,8 Km DO ACESSO E.C. ATOLEIRO (PLANALTINA)

Relatório de obras e serviços

DESCRIÇÃO INSUMO	UNIDADE	QUANTIDADE
Alocação de equipes	dia	187
Arrancamento e Remoção de Meio-fio com aproveitamento	m ³	176,34
Assentamento de calhas Ø 0,40 m - C1	m	86,00
Assentamento de calhas Ø 0,60 m - C1	m	178,01
Assentamento de calhas Ø 0,80 m - C1	m	20,00
Assentamento de meio-fio pré-moldado (incluindo escavação)	m	1.470,00
Assentamento de piso cerâmico	m ²	49,79
Assentamento de tubos de concreto Ø 0,40 m	m	7,00
Assentamento de tubos de concreto Ø 0,60 m	m	382,01
Assentamento de tubos de concreto Ø 0,80 m	m	37,00
Assentamento de tubos de concreto Ø 1,00 m	m	86,01
Assentamento de tubos de concreto Ø 1,20 m	m	6,00
Boca de bueiro simples Ø 0,40 m bloco de concreto	unidade	10,00
Boca de bueiro simples Ø 0,60 m bloco de concreto	unidade	110,00
Boca de bueiro simples Ø 1,00 m bloco de concreto	unidade	3,00

DESCRIÇÃO INSUMO	UNIDADE	QUANTIDADE
Boca de lobo simples c/ grelha de concreto	unidade	9,00
Bolsões ou Bacias de acumulação (não revestidas)	unidade	2,00
Cadastramento	pto	1.073,00
Caiação - com duas demãos	m ²	877,82
Caiação de meio-fio (Padrão)	m ²	117.689,46
Caixa de passagem - para rede de Ø 0,60 m / h = 1 m	unidade	21,00
Camada ou Colchão Drenante	m ³	1.040,00
Capina	m ²	67.186,60
Carga e descarga mecanizada de material de 1ª categoria	m ³	125.957,96
Carga e descarga mecanizada de material de 2ª categoria e entulhos	m ³	19.486,79
Carga manual de entulho em caminhão basculante	m ³	3.717,00
Cerca de arame farpado com Mourão de Concreto	m	3.078,00
Colocação (ancoragem) de defesa metálica - semi-maleável	m	148,00
Colocação de marco quilométrico (Fornecimento e Colocação)	m ²	37,50
Colocação de placas de sinalização REFLETIVA	m ²	2.808,46
Colocação de placas de sinalização SEMI-REFLETIVA (Fornecimento e Colocação)	m ²	370,35
Compactação de aterros com grau de 100% do proctor normal	m ³	252.341,65
Compactação de aterros com grau de 95% do proctor normal	m ³	61.018,85
Conserto de cerca de arame	m	972,00
Correção de defeitos por FRESAGEM descontínua	m ³	20.025,05
Corte e Limpeza de áreas gramadas	m ²	9.726,00
DEMOLIÇÃO manual de concreto simples	m ³	93,80
DEMOLIÇÃO manual de pavimento em concreto asfáltico	m ³	2,00
DEMOLIÇÃO manual passeio/piso de concreto com espessura média de 0,05 m	m ²	83,00
DEMOLIÇÃO Mecanizada de pavimento em concreto asfáltico	m ³	948,00
Desmatamento, destocamento e limpeza de área com árvores de Ø inferior a 0,15 m	m ²	1.628,00
Desobstrução de bueiro	m ³	156,78
Destocamento e limpeza de área com árvores de D=0,15 a 0,30 m	unidade	21,00
'Encascalhamento' de Rodovias (Recomposição de revestimento primário)	m ³	384.315,11
Escarificação ou Subsolagem	m ³	135.680,04
Escavação e carga de material de jazida (1ª categoria)	m ³	21.292,23
Escavação manual em solos (profundidade => 2 m)	m ³	21,06
Escavação manual, reaterro e compactação em material de 1ª Categoria	m ³	306,60
Escavação Mecânica de material de 1ª categoria	m ³	19.303,11
Escavação Mecânica de material de 2ª categoria	m ³	3.799,55
Escavação Mecânica de valas	m ³	7.118,62
Escavação Mecânica de valetas laterais (Bigodes)	m	118.544,00
Escavação Mecanizada de Valas - 2ª Categoria	m ³	181,32
Escavação Mecanizada de Valas, Reaterro e Compactação - 1ª Categoria	m ³	2.052,39
Escavação Mecanizada de Valas, Reaterro e Compactação - 2ª Categoria	m ³	460,00
Escavação, Carga e transporte de material de 1ª Categoria com DMT de 0 a 50 m com Trator de Esteira	m ³	4.254,50
Escavação, carga e transporte de solos moles com distância até 1 km	m ³	6.226,00
Escoramento de meio-fio	m	7.893,00
Espalhamento de material em 'bota fora'	m ³	42.420,25
Espalhamento e Compactação de CBUQ	m ³	27.430,04
Espalhamento e Compactação de PMF	m ³	327,57
Estabilização granulométrica de pista	m ³	71.293,30
Execução de Armação (ferragem)	kg	1.258,81
Execução de Concreto Fck = 20Mpa	m ³	74,37
Execução de Contrapiso	m ²	1.115,39
Execução de corte em pavimento asfáltico com máquina de disco até 15 cm de profundidade	h	19,50
Execução de Descida d'água tipo rap. - Calha de Concreto	m	41,00
Execução de Descida d'água tipo rap. - Canal Retangular	m	20,00
Execução de Descida d'água tipo rap. - Canal Retangular	m ²	144,92
Execução de muro de blocos vazados de concreto de 9x19x39cm	m ²	202,45
Execução de muro Tijolo Cerâmico (0,10x0,20x0,20 m)	m ²	13,40
Execução de Ondulação	m ³	270,52
Execução de passeio em concreto desempenado (5 cm)	m ²	550,98
Execução de Reboco, como preparo manual da argamassa	m ²	440,41
Execução em Alvenaria em bloco de concreto (0,10 x 0,20 x 0,40 m)	m ²	210,99
Execução em Alvenaria em tijolo Cerâmico (0,10 x 0,20 x 0,20 m)	m ²	94,20
Fornecimento de Concreto Betuminoso Usinado à Quente - CBUQ	T	110.359,57
Fornecimento de emulsão asfáltica - RR 1C	T	12.480,73
Fornecimento de Pré-Misturado À PMF - PMF	T	172,50
Gradeamento	CHP	156,00
Implantação de marco de concreto padrão DER/DF	unidade	5,00
Implantação e substituição de Balizador	unidade	1.328,00
Imprimação	m ²	110.889,74
Instalação de tampa de concreto para PV, Bueiro, Caixa de Inspeção	m ³	66,14
Levantamento de Seção transversal	m	2.000,00
Levantamento Planialtimétrico Cadastral	ha	10.555,30
Limpeza de Bueiros	m ³	234,86
Limpeza de calhas e sarjetas	m	137.470,00
Limpeza de descida e saída d'água	m	6.086,00
Limpeza de Galerias	m ³	6,50
Limpeza de pista e ponte	m ²	360.049,03
Limpeza de placa de sinalização REFLETIVA	m ²	2.978,70
Limpeza de placa de sinalização SEMI-REFLETIVA	m ²	435,95
Limpeza superficial da camada vegeta	m ²	1.978.555,00

DESCRIÇÃO INSUMO	UNIDADE	QUANTIDADE
Locação com estaqueamento	m	151.425,30
Locação com estaqueamento e nivelamento de eixos e bordos	m	51.530,00
Locação e nivelamento de furos de sondagem	unidade	1.730,00
Marcação de pontos com coordenadas	unidade	12.654,00
Muro de arrimo de alvenaria de pedra argamassada	m³	19,00
Muro de arrimo de alvenaria de tijolos Maciço	m³	0,02
Nivelamento Geométrico	km	244,21
Pintura de faixa e setas - e=0,6mm	m²	668,58
Pintura de ligação	m²	242.476,36
Pintura MANUAL com Tinta Acrílica, (DUAS DEMÃOS)	m²	603,08
Plantio de árvore de médio e porte e frutíferas, em cavas de 80X80X80 cm	unidade	649,00
Plantio de grama batatais (em mudas)	m²	300,00
Plantio de grama batatais (em placas)	m²	40,00
Poda de árvores, com limpeza de galhos secos e retirada de parasitas, incluindo remoção de entulho	unidade	4.741,00
Projeto altimétrico	m	740,00
Recomposição ou Retirada de defensas metálicas	m	154,10
Reconformação do Leito Estradal (Patrolamento / Laminagem)	m²	11.277.084,09
Recuperação de bueiros (argamassa e aplicação) - Reparo Estrutural	m²	42,80
Recuperação de chapa para placa de sinalização	m²	228,93
Recuperação de guarda-corpo (argamassa e aplicação) - Reparo Estrutural	m²	0
Regularização e compactação de subleito	m²	219.384,04
Rejuntamento de calhas (argamassa e aplicação) - Reparo Estrutural	m²	13,50
Rejuntamento de meios-fios (argamassa e aplicação) - Reparo Estrutural	m²	186,27
Remoção de bueiros existentes	m	76,00
Remoção de placa de sinalização REFLETIVA	m²	1.614,46
Remoção de placa de sinalização SEMI-REFLETIVA	m²	167,70
Remoção Manual de entulho	m²	1.915,27
REMOÇÃO Mecanizada de pavimento em concreto asfáltico	m³	2.092,00
Renovação manual de sinalização horizontal	m²	1.647,50
Reparo Estrutural em Abrigo de ônibus	m²	91,90
Retirada de cerca	m	373,00
Retirada de marco quilométrico	m²	38,75
Roçada manual (capim)	m²	1.624.238,57
Roçada mecanizada	m²	2.385.034,00
SDO 028. Execução de Entrada d'água	unidade	75,10
Serviço de Trator Agrícola	h	12,00
Tacha Bidirecional - Fornecimento e colocação	unidade	181,00
Tacha Monodirecional - Fornecimento e colocação	unidade	200,00
Tachão Bidirecional - Fornecimento e colocação	unidade	998,00
Tachão Monodirecional - Fornecimento e colocação	unidade	437,00
Tapa-buraco com CBUQ	m³	26.057,82
Tapa-buraco com PMF	m³	54,13
Transporte Caminhão carroceria de 15 t - Rodovia NÃO pavimentada	Tkm	55,94
Transporte Caminhão carroceria de 15 t - Rodovia pavimentada	Tkm	26.675,14
Transporte de água bruta em caminhão pipa - Rodovia não pavimentada	Tkm	539.057,38
Transporte de água bruta em caminhão pipa - Rodovia pavimentada	Tkm	1.792.899,31
Transporte de Concreto Betuminoso Usinado à Quente (CBUQ)	Tkm	1.727.915,92
Transporte de coordenadas com GPS até 15 km	unidade	12,00
Transporte de diversos em Veículo Utilitário	km	12.771,04
Transporte de entulho com caminhão basculante - DMT 1 KM	m³	2.175,00
Transporte de Maquinário - Rodovia não pavimentada	Tkm	23.555,50
Transporte de Maquinário - Rodovia pavimentada	Tkm	1.041.546,91
Transporte de Material de 1ª Categoria - Rodovia não pavimentada	Tkm	2.471.079,42
Transporte de Material de 1ª categoria - Rodovia Pavimentada	Tkm	4.715.542,34
Transporte de Material de 2ª Categoria - Rodovia não pavimentada	Tkm	127.712,48
Transporte de Material de 2ª categoria - Rodovia Pavimentada	Tkm	957.309,23
Transporte de Material Diverso em Caminhão de 8 T	Tkm	315.378,54
Transporte de PMF com DMT até 5 km	Tkm	754,10
Transporte de Servidores em Veículo Leve	km	106.981,97
Transporte do Pré-Misturado à Frio (PMF)	Tkm	3.881,33
Transporte em caminhão de carroceria 4t - Rodovia não pavimentada	Tkm	2.804,63
Transporte em caminhão de carroceria 4t - Rodovia pavimentada	Tkm	127.173,24
Transportes de Material de sinalização - Caminhão 4t	Tkm	30.076,80
Tratamento Superficial Simples com banho diluído	m²	0,00

INDICADORES - SUOBRA

INDICADORES - 2022		DESEJADO	ALCANÇADO
1727 - ÍNDICE DA MALHA RODOVIÁRIA PAVIMENTADA COM SINALIZAÇÃO HORIZONTAL EM "BOM E ÓTIMO" ESTADO.		89	70
1726 - ÍNDICE DA MALHA RODOVIÁRIA PAVIMENTADA COM SINALIZAÇÃO VERTICAL EM "BOM E ÓTIMO" ESTADO.		80	91
1657 - ÍNDICE DA MALHA RODOVIÁRIA PAVIMENTADA EM "BOM E ÓTIMO" ESTADO		63	64

SUPERINTENDÊNCIA TÉCNICA - SUTEC

No cumprimento de suas atribuições e finalidades institucionais, a SUTEC conta com quadro de servidores lotados diretamente na Superintendência e mais 5 Diretorias que serão abordadas individualmente em seguida. Em seu quadro próprio, a SUTEC conta com:

SERVIDORES	COM CARGO EM COMISSÃO	SERVIDOR EFETIVO COM CARGO COMISSIONADO	TOTAL
SERVIDOR	2 ENGENHEIROS CIVIS	1 ENGENHEIRO CIVIL	3
SERVIDOR	1 ASSESSORIA ADM		1
TOTAL GERAL	3	1	4

OBRAS QUE FORAM PARA LICITAÇÃO

- Obras de Restauração da DF-001 (Pistão Sul), no Trecho Entre a DF-075 (EPNB) E a DF-085 (EPTG), Com Extensão de 10,80 Km Contemplando os Serviços de Terraplenagem, Pavimentação, Drenagem, Sinalização Horizontal e Vertical, Obras Complementares, Canteiro de Obras e Ciclovía
- Construção de Passarela em Estrutura Mista e Urbanização do Seu Entorno, a Ser Implantada no km 9,2 – Entre o Parque Nacional de Brasília e a Aldeia Kariri-Xocó, Denominada Passarela Água Mineral, Com Elaboração de Projeto Executivo e As-Built
- Execução Das Obras de Restauração da DF-001 (Recanto Das Emas), no Trecho Entre a BR-060 e a DF-065, Com Extensão de 1,106 Km, Contemplando os Serviços de Terraplenagem, Pavimentação da Rodovia e das Baias de ônibus, Reposicionamento de Abrigo de ônibus, Drenagem, Sinalização Horizontal e Vertical, Obras Complementares e Canteiro de Obras.
- Execução Das Obras de Implantação do Pavimento Das Rodovias Vicinais VC-383 e VC-379, no Trecho Compreendido Entre a Rodovia DF-290 Até a Divisa Com o Estado de Goiás, Com Extensão Aproximada de 7,6km, Contemplando os Serviços de Terraplenagem, Pavimentação, Drenagem, Sinalização Horizontal e Vertical, Obras Complementares, Ambiental e Canteiro de Obras.
- Urbanização e Construção de Obra- de-Arte Especial do Tipo passarela em Estrutura Mista na BR-020 - km 21,5 - Passarela Estação nova Esperança.
- Execução do Complexo Viário, na Altura do Quilômetro 27,2 da Rodovia DF-001, Trecho Interliga o Plano Piloto ao Jardim Botânico – RA Jardim Botânico. Os Serviços a Serem Executados São: Drenagem, Terraplenagem, Pavimentação, Sinalização Horizontal e Vertical, Ciclovía, Passarela, Muro de "terra Armada", Obras de Arte Especiais (Viadutos e Passarela), Obras Complementares, Urbanização e Paisagismo e Canteiro de Obras.
- Pavimentação da Rodovia DF-220, no Trecho Compreendido entre a BR-080 e a DF-001 (EPCT).
- Execução das Obras de Restauração do Pavimento Asfáltico da DF- 180, no Trecho Compreendido do Entroncamento da BR-060 e Entroncamento Com a DF-290. As Obras Previstas Englobam os Serviços de Restauração da Pavimentação, Sinalização Horizontal e Vertical e Obras Complementares.
- Implantação e Adequação do Sistema Viário de Acesso ao Noroeste, na Rodovia DF-003 (EPIA), Via Stn (Setor Terminal Norte) E ac Tan (Terminal Asa Norte- Brt Norte).
- Execução das Obras de Implantação de Pavimento Flexível na DF-205, no Trecho Compreendido Entre a Estaca 566 à Estaca 700 2,68 Km. As Obras Previstas Englobam os Serviços de Topografia, Terraplenagem, Serviços de Pavimentação em Cauq, Sinalização (Horizontal e Vertical), Serviços Ambientais, Drenagem, Obras Complementares Canteiro de Obras e Ciclovía em Cauq.
- Execução das Obras de Implantação de Ciclovias Nas Rodovias DF- 480 e DF-065, Trechos DF-480: do Gama ao Entroncamento BR-251/DF-001/DF-065 e DF-065: DF-003 e o Entroncamento BR-251/DF- 001. Os Serviços a Serem Executados São: Terraplenagem, Pavimentação, Serviços de Drenagem, Obras Complementares (Incluindo Calçadas, Sinalização Horizontal e Vertical e Componente Ambiental
- Execução Das Obras de Restauração Dos Pavimentos Das Rodovias Distritais DF-475 e VC-341, Nos Trechos Compreendidos entre DF- 475, Trecho DF-001 à VC-341 – 1,1 km - VC-341 Trecho DF-475 ao km 6 (Capela São Francisco de Assis) – 6,0 km as Obras Previstas Englobam os Serviços de Restauração da Rodovia e Sinalização Horizontal e Vertical.
- Execução Das obras de Restauração do Pavimento da Rodovia Distrital DF-463, no Trecho compreendido entre a cidade de São Sebastião e o entroncamento desta Com a DF-001 (EPCT), com extensão aproximada de 3.9 m as obras previstas englobam os serviços de restauração do

pavimento, drenagem e sinalização.

DIRETORIA DE MEIO AMBIENTE – DIMAM/GELMR/NULMR

No cumprimento de suas atribuições e finalidades institucionais, a Diretoria de Meio Ambiente do DER/DF (DIMAM) contou a seguinte força de trabalho em 2022:

2 Geólogos, 1 engenheira Agrônoma e 1 Geógrafa, 1 Arquiteto, 1 Engenheiro Civil, 1 Engenheiro Florestal, 1 estagiário (eng. Flerestal), 1 Biólogo, 1 motorista, 1 Analista de Gestão e Fiscalização Rodoviária.

ATIVIDADE/QUANTIDADE

16 Licenças ambientais recebidas

- RODOVIAS (DF-003, DF-001, DF-250, VC- 379/383, VC-361, 3ª SAÍDA DE ÁGUAS CLARAS);
- CAMINHO DAS ESCOLAS (EC INCRA 09, EC AGUILHADA, EC PEDRA FUNDAMENTAL);
- VIADUTOS (NOROESTE E ITAPOÁ);
- RODOVIAS (DF-473, LP BRT SW, LAS RET. DF-001 – CAMINHO PARA BRAZLÂNDIA).

02 Autorizações Ambientais recebidas

- DF-435 (MANUTENÇÃO)
- ÁREA DE EMPRÉSTIMO FX DOMÍNIO - DF-250

05 Autorizações de Supressão Vegetal recebidas:

- RODOVIAS (DF-001-CAMINHO P/BRAZLÂNDIA, DF-250 e VC 361)
- VIADUTOS (NOROESTE E ITAPOÁ)

06 Requerimentos de LAS enviados ao IBRAM

- DUPLICAÇÃO DA DF-128
- VIADUTO DF-128/BR-020
- VIADUTOS – EPNB (LAR DOS VELHINHOS E DF-079)
- DUPLICAÇÃO DA DF-280
- DUPLICAÇÃO/IMPLANTAÇÃO (TRECHO DA DF-010)
- PAVIMENTO RÍGIDO (DF-205)

09 Requerimentos de ASV enviados ao IBRAM

- (01) VIADUTO DO NOROESTE
- (08) PROGRAMA CAMINHO DAS ESCOLAS

04 Requerimentos de AUMPF enviados ao IBRAM

- RODOVIAS (DF-250, DF-440, DF-140 E DF-001)

ACOMPANHAMENTO DE CONTRATOS

- Acompanhamento do Contrato nº 045/2021 C E Leão Serviços Gerais de Conservação e Limpeza Ltda, objetivando a prestação de serviço de fornecimento e plantio de mudas de espécies nativas do bioma cerrado, nas APP's dos córregos na região da DF-005. Processo SEI-GDF Nº 0113-020879/2016.
- Acompanhamento do Contrato nº 009/2016 com a Empresa STE – Serviços Técnicos de Engenharia S.A., para a execução do Plano Básico Ambiental – PBA relativo às obras de implantação do Corredor Eixo Sul / BRT Sul.
- Acompanhamento do Contrato nº 028/2016 com a Empresa GEOSERV Serviços de Geotecnia e Construção Ltda., para a execução dos Projetos Executivos de engenharia para execução da pavimentação das vias de acesso às Escolas Rurais (Programa Caminho das Escolas – LOTE 01), incluindo os Estudos Ambientais necessários.
- Acompanhamento do Contrato nº 029/2016 com a Empresa ASTEC Engenharia Ltda., para a execução dos Projetos Executivos de engenharia para execução da pavimentação das vias de acesso às Escolas Rurais (Programa Caminho das Escolas – LOTE 02), incluindo os Estudos Ambientais necessários.
- Acompanhamento do Contrato nº 021/2018 com a Empresa Ambiental do Brasil, para o plantio de 29.140 mudas do cerrado, em área da FLONA e Faixa de Domínio da Rodovia VC-533.
- Acompanhamento do Contrato nº 063/2022 com a Empresa Ecotech Tecnologia Ambiental e Consultoria Ltda. para prestação de serviços de engenharia de elaboração de Plano de Controle Ambiental (PCA) e do respectivo Plano de Recuperação de Áreas Degradadas (PRAD) para as obras de pavimentação da Rodovia DF-220, com extensão de 15,5 km.
- Acompanhamento do Acordo de Cooperação Técnica entre o DER/DF e o Instituto Arvoredo para parceria em serviços de educação ambiental e plantio de mudas nativas.
- Acompanhamento do Acordo de Cooperação Técnica do Projeto Produtor de Água do Pipiripau

ACOMPANHAMENTO DE PROCESSOS DIVERSOS

- Acompanhamento dos processos e Termos de Compromisso assinados com o IBRAM para pagamento de Compensação Ambiental e Compensação Florestal pela implantação de obras rodoviárias.
- Acompanhamento junto ao IBRAM dos processos de licenciamento ambiental de obras rodoviárias e de jazidas de materiais naturais de construção.

ATIVIDADES EXTERNAS

- Acompanhamento do plantio de sementes e manutenção de mudas nativas no Viveiro localizado no 5º Distrito Rodoviário, juntamente com equipe de apoio daquele Distrito.

PRODUÇÃO DE MAPAS

- Mapa de Localização das possíveis áreas de plantio (GERAL) - Rodovia DF-085;
- Mapa das Medidas das Áreas de Plantio - Próximas a Ponte - Rodovia DF-085;
- Mapa de Localização das Escolas inseridas no Projeto do Caminho das Escolas e a Pesquisa Pedológica do DF - Distrito Federal;
- Mapa de Localização das Escolas inseridas no Projeto do Caminho das Escolas e a Pesquisa de Jazidas Licenciadas em Fase de Lavra ou Requerimento de Lavra - Distrito Federal;
- Mapa das Áreas de Enriquecimento - Rodovia DF-005;
- Mapa do Projeto Geométrico - Via Marginal - Rodovia BR-040;
- Mapa de Pesquisa de Jazidas Licenciadas - Rodovia BR-040;
- Relatório Fotográfico de Campo - DF-140;
- Relatório Fotográfico de Campo - BR-040;
- Mapa de Plantio de Ipês - Rodovia DF-250;
- Mapa de Localização do Trecho a ser Pavimentado - E.C. Palmeiras - Rodovia DF-205;
- Mapa das APP's - E.C. Palmeiras - Rodovia DF-205;

- Mapa da APA - E.C. Palmeiras - Rodovia DF-205
- Mapa de Localização das Áreas de Enriquecimento - Rodovia DF-005;
- Mapa de Alteração de Trânsito - Rodovia DF-095;
- Mapa de Localização da E.C Monjolo - N/A;
- Mapa da Localização do Parque de Águas Claras (Memorial Descritivo) - Rodovia DF-085;
- Mapa de Diferenciação das Áreas (Parque de Águas Claras, Residência Oficial do Governador e Área de Parcelamento) - Rodovia DF-085;
- Mapa de Localização das Caixas de Empréstimo - Rodovia BR-010;
- Mapa de Localização das Caixas de Empréstimo e Zoneamento PDOT - Rodovia BR-010;
- Mapa de Localização das Caixas de Empréstimo e APA Rio São Bartolomeu - Rodovia BR-010;
- Mapa das Placas de Passagens de Fauna - Rodovia DF-002;
- Mapa da Pedológico sem Restrição Ambiental - Distrito Federal;
- Mapa das Jazidas Licenciadas (Fase de Lavra ou Requerimento de Lavra) - Distrito Federal;
- Mapa das Áreas com Necessidade de Passagem de Fauna - Distrito Federal.

DIRETORIA DE ORÇAMENTO- DIORC/GEORC

Na área de Orçamento, o Departamento de Estradas de Rodagem do Distrito Federal - DER/DF realizou as seguintes atividades no período de 01 de janeiro a 31 de outubro de 2022:

- Execução de serviços de supervisão técnica das obras de restauração da rodovia DF-095 (trecho DF003 e DF-001) - Orçamento de Obra - fev/22
- Implantação de pavimentação asfáltica da rodovia DF-220 - Orçamento de Obra - mai/22
- Recuperação estrutural das pontes 101, 102 e 654 na DF-003, sobre o córrego do Guará - Atualização de preços - mai/22
- Implantação de pavimento flexível na Rodovia DF205 , no subtrecho da estaca 566 à estaca 700 - Orçamento de Obra - fev/22
- Restauração do pavimento da DF-180 - Orçamento de Obra - abr/22
- Implantação de cercamentos: em mourões de concreto, estrutura tubular e tela de alambrado no parque ecológico bernardo sayão - Orçamento de Obra - jun/22
- Restauração do pavimento do terminal da asa sul - TAS - Orçamento de Obra - jul/22
- Condicionantes ambientais da DF-220 - Orçamento de Obra - mai/22
- Implantação de passarela em estrutura mista da DF003 (EPIA) Km 9,2 - Passarela Agua Mineral - Orçamento de Obra - ago/22
- Implantação de passarela em estrutura mista da DF003 (EPIA) Km 9,2 - Passarela Agua Mineral - Orçamento de Obra - ago/22

Orçamento de Obra

- Execução de serviços de supervisão técnica das obras de restauração da rodovia DF-095 (trecho DF-003 e DF-001) - fev/22
- Implantação de pavimento flexível na Rodovia DF-205 , no subtrecho da estaca 566 à estaca 700 - fev/22
- Implantação de pavimentação asfáltica da rodovia DF-220 - mai/22
- Restauração do pavimento da DF-180 - abr/22
- Implantação de cercamentos: em mourões de concreto, estrutura tubular e tela de alambrado no parque ecológico bernardo sayão - jun/22
- Restauração do pavimento do terminal da asa sul - TAS - jul/22
- Condicionantes ambientais da DF-220 - mai/22
- Implantação de passarela em estrutura mista da DF-003 (EPIA) Km 9,2 - Passarela Agua Mineral - ago/22
- Restauração do pavimento da DF-180 (Garrafão) - jul/22
- Implantação de pavimentação asfáltica na rodovia VC-379-VC-383, no trecho compreendido entre a DF-290 até à divisa com o Estado de Goiás - jul/22
- Passarela 10 - Vereda grande BRT Sul - out/22
- Execução de ensaios e estudos visando apoiar a execução e aferir os parâmetros de pistas de alta precisão, conforme padrões da federação internacional de automobilismo (FIA) - Autódromo Internacional Nelson Piquet - set/22
- Supressão vegetal na DF-001, trecho entre a DF-025 e DF-027 - abr/22
- Contratação dos estudos ambientais e projetos para encerramento das atividades dos postos de abastecimento do edifício sede, primeiro, terceiro e quinto distritos rodoviários do DER/DF - out/22
- Contratação de empresa especializada visando a regularização ambiental do posto de abastecimento (PA) do parque rodoviário e do quarto distrito rodoviário do DER/DF - out/22
- Implantação de aceiro no parque ecológico veredinha - ordem de serviço nº 5-00378/2022 - jul/22
- Remanejamento de rede aérea compactada 13,8 kV no balão entre o recanto das emas e riacho fundo (SUOBRA) - jul/22
- Remanejamento de rede aérea compactada 13,8 kV no balão de sobradinho na rodovia BR-020 (SUOBRA) - out/22
- Execução de serviços de modernização, implantação, operação, manutenção preventiva e corretiva dos equipamentos do sistema semaforizado operado pelo DER (SUTRAN) - jul/22
- Implantação do Guarda-Corpo e defesa metálica sobre a Ponte 2 na Via Ferrea da DF-003, (OAE 52 SIDER) - abr/22
- Fornecimento e implantação de placas urbanas, conforme Plano Diretor de Sinalização do DF (PDSD) - ago/22
- Contratação de empresa especializada para implantação de cercamento misto com trecho em mourões de concreto e trecho em estrutura tubular metálica e tela de alambrado, no Parque Distrital Boca da Mata, Taguatinga, Brasília, Distrito Federal - out/22
- Execução de pavimentação - Caminho das Escola - E.C. Pedra Fundamental - out/22
- Execução de pavimentação - Caminho das Escola - E.C. Monjolo - nov/22
- Execução de pavimentação - Caminho das Escola - E.C. Palmeiras - dez/22
- Restauração do pavimento da Rodovia Distrital DF-463 - fev/22
- Implantação De Ciclovias Na Df-480 E Df-065; trechos: Df-480: Do Gama Ao Entroncamento BR-51/DF-001/DF-065; DF-065: DF-003 e entroncamento BR 251/DF-001 - jan/22
- Restauração do pavimento entre o balão do recanto das emas e o balão do piriquito DF-001 (EPCT) - jul/22
- Restauração do pavimento da via central em ambos os sentidos e adequação das vias marginais da rodovia DF-001 (Pistão Sul) - ago/22
- Implantação de ponte sobre o rio ribeirão santana na DF-140 - mar/22
- Contratação de empresa especializada para elaboração de plano de controle ambiental (PCA) e plano de recuperação de áreas degradadas (PRAD) para obras de pavimentação da rodovia BR-080 - jun/22
- Contratação de empresa especializada para elaboração de plano de controle ambiental (PCA) e plano de recuperação de áreas degradadas (PRAD) para obras de pavimentação da rodovia DF-220 - mai/22
- Fornecimento e implantação de placas indicativas dos parques ecológicos do IBRAM - abr/22
- Contratação de empresa especializada para elaboração de relatório de controle ambiental (RCA) para as obras de duplicação da rodovia DF-280 - out/22
- Remanejamento e retirada de rede elétrica na tensão de 13,8 kV no viaduto entre o itapoã e o paranoá (SUOBRA) - jun/22
- Elaboração de estudos técnicos, econômico-financeiros e ambientais (EVTEA) para recuperação do canal e ponte sobre o rio melchior DF-180 - jun/22
- Remanejamento e retirada de rede elétrica na tensão de 13,8 kV na obra da Trincheira do Riacho fundo I - out/22

Atualização de preços

- Recuperação estrutural das pontes 101, 102 e 654 na DF-003, sobre o córrego do Guará - mai/22
- Implantação de passarela em estrutura mista da estação nova esperança do BRT eixo norte BR-020 - jun/22

Análise de Orçamento

- Implantação e adequação do sistema viário de acesso ao setor noroeste, na rodovia DF-003 (EPIA) e via STN (Setor terminal norte) - mar/22
- Pavimentação da DF-326 (Acesso nº 15 - escola classe lobeiral) Caminho das escolas - fev/22
- Ciclovias DF-480 (Aditivo) - jul/22

- Implantação do parcelamento do quinhão 16, Jardim Botânico (trecho 2) - Viaduto da ESAF – abr/22
- Implantação e duplicação da DF-010 – out/22

Estudos

- Comparativo: Restauração da DF-001 (trecho compreendido entre a BR-080 e a DF-430) – fev/22
- Comparativo: Implantação do pavimento da rodovia DF-220, trecho entre a BR-080 e a DF-001 (EPCT) – mai/22
- Comparativo: Restauração da DF-051 (EPGU), no trecho do entrocamento da DF-047 até o Balão do guará II em ambos os sentidos – ago/22
- Ajustes de cronograma financeiro - Plano de Trabalho – jun/22
- Comparativo de soluções de pavimentação da VC-379 e VC-383 – ago/22
- Restauração da DF-180 entrocamento BR-060 e DF-290 – abr/22
- Implantação dos Subtrechos 03 e 04 do BRT Sul – set/22
- Restauração da DF-180 entrocamento BR-060 e DF-290 – out/22

Aprovação de Novos Preços

- Implantação da 3a. Faixa de Rolamento na Rodovia BR-020 (Ensaio) – ago/22
- Execução de obras de implantação de pavimentação em pavimento flexível na Rodovia Distrital DF-205 – ago/22
- Execução de obras de pavimentação na Rodovia Distrital DF 440 - acesso à Escola Santa Helena (CT 09/2022) – jun/22
- Restauração do pavimento da rodovia DF-095 (EPCL) - desvio (CT 08/2022) – ago/22
- Execução das obras de interseção no acesso II, da cidade de Sobradinho, junto ao Setor de Esportivo Conjunto D3, na BR-020 (CT 010/2022) – mai/22
- Execução de obra de duplicação da rodovia DF-001 Implantação de ciclovia trecho entre a DF-027 até a DF-025 (CT 019/2021) – jul/22
- Execução de obras de pavimentação na Rodovia Distrital DF 440 - acesso à Escola Santa Helena (CT 09/2022) – out/22

Ata Registro de Preço

- Implantação de barreira de concreto armado, incluindo calçada e barreira dupla (SUOBRA) – mai/22
- Serviços de execução de roçada e limpeza de dispositivo de drenagem nas rodovias SRDF (SUOBRA) – mar/22
- Fornecimento e instalação de defensas metálicas, tachas, tachões e absorvedores de impacto em vários trechos do SRDF (SUOBRA) – mar/22
- Serviço de fornecimento e assentamento de meio fio (SUOBRA) – abr/22
- Serviço de fornecimento e assentamento de meios fios e bloco intertravado na avenida malibu - Ponte Alta norte Gama DF (SUOBRA) – abr/22
- Fornecimento de aduelas de concreto (SUOBRA) – jun/22
- Aquisição de concreto betuminoso usinado a quente - CBUQ (SUOBRA) – jun/22
- Fornecimento e instalação de alambrado direcionador para passagem de fauna (SUOBRA) – jul/22
- Revitalização da Sinalização viária horizontal nas rodovias SRDF (SUOBRA) – jul/22
- Revitalização e cobertura de áreas degradadas em superfícies planas e inclinadas, em vários locais do Distrito Federal (SUOBRA) – ago/22
- Aquisição de motoniveladora (SUOBRA) – out/22
- Fornecimento de pedra britada tipo rachão (SUOBRA) – mar/22
- Serviço de fornecimento de módulos de parada de ônibus (SUOBRA) – mar/22
- Locação de Equipamentos - pesquisa de preço (SUOBRA) – mai/22
- Locação de Equipamentos (vibroacabadora/rolo compactador) - Pesquisa de preço (SUOBRA) – jun/22
- Fornecimento e assentamento de gabião (SUOBRA) – ago/22

Esclarecimentos de questionamentos

- Execução de Complexo Viário, na altura do quilômetro 27,2 da Rodovia DF-001, trecho que interliga o Plano Piloto ao Jardim Botânico - RA Jardim Botânico (Viaduto ESAF) – jul/22
- Alambrado passagem de fauna (SUOBRA) – ago/22
- Execução de roçada com roçadeira costal, mecanizada, capina manual e construção de sarjeta trapezoidal – jul/22
- Urbanização e construção de obra de arte especial do tipo passarela em estrutura mista (passarela água mineral) – out/22
- Implantação do pavimento das rodovias vicinais VC-383 e VC-379, no trecho compreendido entre a rodovia DF-290 até a divisa com o Estado de Goiás – set/22
- Execução do Complexo Viário, na Altura do Quilômetro 27,2 da Rodovia DF-001, Trecho Interliga o Plano Piloto ao Jardim Botânico – out/22
- Implantação do pavimento das rodovias vicinais VC-383 e VC-379, no trecho compreendido entre a rodovia DF-290 até a divisa com o Estado de Goiás – out/22
- Execução do sistema de readequação viária com trincheira no Recanto das Emas/Riacho Fundo II, na Rodovia DF-001 (EPCT) – trecho entre a BR-060, Acesso I à Samambaia e à VC-331, acesso ao Recanto das Emas (Achados auditoria) – out/22

Cursos

- Curso Plataforma + Brasil – jan/22
- Curso Nova Lei de Licitação e Contratos – ago/22

DIRETORIA DE ESTRUTURAS - DIEST

Na área de Estruturas, o Departamento de Estradas de Rodagem do Distrito Federal - DER/DF realizou as seguintes atividades no período de 01 de janeiro a 31 de outubro de 2022:

FORÇA DE TRABALHO

No cumprimento de suas atribuições e finalidades institucionais, a Diretoria de Estruturas (DIEST) contou com a seguinte força de trabalho em 2022:

- Estagiários - 2 de engenharia civil;
- Servidores - 1 engenheiro civil e 1 técnico administrativo;
- Total Geral - 4 colaboradores

PROCESSOS GERADOS

- DER-DF - Engenharia: Elaboração de Projetos - 5
- DER-DF - Obra: Obras e Novos Elementos Rodoviários - 1
- DER-DF - Obra: Vistoria - 1
- Gestão Administrativa: Orientações e Diretrizes - 1
- Gestão Administrativa: Planos, Programas e Projetos de Trabalho - 1
- Gestão da Frota: Cadastro de Condutor - 1
- Gestão de Contrato: Estágio - 4
- Gestão de Documentos: Protocolo e Arquivo - 2
- Pessoal: Viagem a Serviço (Diárias, Passagens e Relatório) - 2

Novembro/Dezembro - 2022

- Aprovação de Projeto - 8;
- Aquisição: Equipamentos e Serviços de TI - 1;
- Aquisição: Serviço - 2;

- Aquisição: Serviço de Construção, Obra, Reforma - 1;
- CBMDF - Serviço Administrativo Diário - 1;
- Contratação: Empresas ou pessoas - 2;
- DER-DF - Engenharia: Compromisso Ambiental - 4;
- DER-DF - Engenharia: Elaboração de Estudos Ambientais - 1;
- DER-DF - Engenharia: Elaboração de Projetos - 5;
- DER-DF - Obra: Obras e Novos Elementos Rodoviários - 8;
- Emissão de Parecer Técnico - 1;
- Gestão Administrativa: Atendimento ao Cidadão - 1;
- Gestão Administrativa: Grupo de Trabalho, Comissão, Comitê, Colegiado e Conselhos - 1;
- Gestão Administrativa: Orientações e Diretrizes - 3;
- Gestão Administrativa: Pedido de Informação Interna - 5;
- Gestão Administrativa: Transformação de Processos - 1;
- Gestão de Contrato: Estágio - 3;
- Gestão de Contrato: Pagamentos - 1;
- Gestão de Documentos: Orientação Técnica - 1;
- Gestão de Documentos: Protocolo e Arquivo - 4;
- Pessoal: Atualização Cadastral - 1;
- Pessoal: Avaliação de Desempenho - 1;
- Planejamento Governamental: Acompanhamento Físico-Financeira das Ações Governamentais (SAG) - 1;
- Processo Recebido Externamente (a classificar) - 3;
- RA - Serviços Públicos: Limpeza, Conservação e Manutenção - 1;
- **Total - 62**

PROCESSOS COM TRAMITAÇÃO

- Aprovação de Projeto - 15
- Aquisição: Equipamentos e Serviços de TI - 2
- Aquisição: Manutenção Predial - 1
- Aquisição: Material Permanente - 2
- Aquisição: Serviço - 2
- Aquisição: Serviço de Construção, Obra, Reforma - 2
- Captação de Recursos: Financiamento - 3
- Comunicação Social: Campanhas de Utilidade Pública - Publicidade - 1
- Comunicação Social: Publicidade Legal - 1
- Contratação: Empresas ou pessoas - 6
- Controle Interno: Solicitação de Informações. - 1
- DER-DF - Engenharia: Compromisso Ambiental -6
- DER-DF - Engenharia: Elaboração de Estudos Ambientais - 2
- DER-DF - Engenharia: Elaboração de Projetos - 36
- DER-DF - Fiscalização: Fiscalização de Trânsito - 2
- DER-DF - Obra: Mediação de Serviço - 1
- DER-DF - Obra: Obras e Novos Elementos Rodoviários - 31
- DER-DF - Obra: vistoria -1
- Emissão de Parecer Técnico - 7
- Finanças: Tributos - 2
- Gestão Administrativa: Acompanhamento e Avaliação de Atividade - 3
- Gestão Administrativa: Atendimento ao Cidadão - 2
- Gestão Administrativa: Cadastro de Empresa/Fornecedores - 1
- Gestão Administrativa: Comunicação Interna -3
- Gestão Administrativa: Consultas de Informações de Órgãos Jurídicos - 1
- Gestão Administrativa: Consultas de Informações dos Órgãos de Controle - 2
- Gestão Administrativa: Cooperação Técnica - 3
- Gestão Administrativa: Gerenciamento da Rotina - 1
- Gestão Administrativa: Eventos (Congresso, Seminários, Convenções, Feiras, Exposições, outros) - 4
- Gestão Administrativa: Grupo de Trabalho, Comissão, Comitê, Colegiado e Conselhos - 5
- Gestão Administrativa: Mapeamento de Processos - 1
- Gestão Administrativa: Orientações e Diretrizes -13
- Gestão Administrativa: Pedido de Informação Interna - 18
- Gestão Administrativa: Planos, Programas e Projetos de Trabalho - 3
- Gestão Administrativa: Solicitação de Manutenção e Serviço - 2
- Gestão Administrativa: Transformação de Processos - 2
- Gestão Administrativa: Proposição de Decreto - 1
- Gestão Administrativa: Segurança do Trabalho - 1
- Gestão da Frota: Cadastro de Condutor - 2
- Gestão de Contrato: Estágio 18 Gestão de Contrato: Execução de Obra - 3
- Gestão de Contrato: Pagamentos 2 Gestão de Documentos: Orientação Técnica - 2
- Gestão de Documentos: Protocolo e Arquivo - 16
- Gestão de Documentos: Requerimento de Documentos e Processos - 4
- Gestão de Sistemas: Informação Procedimento - 3
- Gestão de TIC: Acesso à Rede de Computadores - 1
- Gestão de TIC: Planos, Programas e Projetos de Trabalho - 1
- IBRAM - Licenciamento Ambiental Simplificado - LAS - 1
- NOVACAP - Vistoria Técnica -2
- Orçamento: Proposta Orçamentária -3
- Ouvidoria: Demanda de Informação - Lei de Acesso à Informação nº 4.990/2012 - 2
- Patrimônio: Gestão e Controle de Bens Imóveis - 6
- Pessoal: Abono de Ponto - 3
- Pessoal: Acerto de Contas - 2
- Pessoal: Afastamento Pós-Graduação Stricto Sensu -1
- Pessoal: Auxílio Creche / Pré-Escola -2
- Pessoal: Avaliação de Desempenho -2
- Pessoal: Avaliação de Estágio Probatório - 2
- Pessoal: Conversão de Licença-Prêmio em Pecúnia - 1
- Pessoal: Curso Promovido por Outra Instituição - 5
- Pessoal: Férias - 3
- Pessoal: Folha de Pagamento - 1
- Pessoal: Gratificação de Titulação e Adicional de Qualificação - 4
- Pessoal: Horário Especial - Servidor Atleta - 1
- Pessoal: Orientações e Diretrizes Gerais - 3
- Pessoal: Progressão e Promoção - 1

- Pessoal: Substituição de Cargo - 2
- Pessoal: Viagem a Serviço (Diárias, Passagens e Relatório) - 5
- PGDF - Pedido de Informações para Atuação em Juízo - 3
- Planejamento Governamental: Acompanhamento Físico-Financeira das Ações Governamentais (SAG) - 3
- Processo Recebido Externamente (a classificar) - 7
- RA - Serviços Públicos: Limpeza, Conservação e Manutenção - 1
- SEMOB - Solicitações Referentes a Mobilidade - 1
- TERRACAP - Gestão de Contratos: Estudos Urbanístico, Ambiental, Paisagístico e Infraestrutura Urbana - 1

Novembro/Dezembro

- Aprovação de Projeto - 8
- Aquisição: Equipamentos e Serviços de TI - 1
- Aquisição: Serviço de Construção, Obra, Reforma - 1
- Aquisição: Serviço - 2
- CBMDF - Serviço Administrativo Diário - 1
- Contratação: Empresas ou Pessoas - 3
- DER-DF - Engenharia: Compromisso Ambiental - 4
- DER-DF - Engenharia: Elaboração de Estudos Ambientais - 1
- DER-DF - Engenharia: Elaboração de Projetos - 5
- DER-DF - Obra: Obras e Novos Elementos Rodoviários - 8
- Emissão de Parecer Técnico - 2
- Gestão Administrativa: Atendimento ao Cidadão - 1
- Gestão Administrativa: Grupo de Trabalho, Comissão, Comitê, Colegiado e Conselhos - 2
- Gestão Administrativa: Orientações e Diretrizes - 3
- Gestão Administrativa: Pedido de Informação Interna - 5
- Gestão Administrativa: Segurança do Trabalho - 1
- Gestão Administrativa: Transformação de Processos - 1
- Gestão de Contrato: Estágio - 4
- Gestão de Contrato: Pagamentos - 1
- Gestão de Documentos: Orientação Técnica - 1
- Gestão de Documentos: Protocolo e Arquivo - 5
- Ouvidoria: Manifestação - Reclamação, Sugestão, Solicitação e Elogio - 1
- Patrimônio: Gestão e Controle de Bens Imóveis - 2
- Pessoal: Atualização Cadastral - 1
- Pessoal: Avaliação de Desempenho - 2
- Pessoal: Curso Promovido por Outra Instituição - 1
- Pessoal: Férias - 1
- Pessoal: Folha de Pagamento - 1
- Pessoal: Gratificação de Titulação e Adicional de Qualificação - 1
- Pessoal: Orientações e Diretrizes Gerais - 1
- Planejamento Governamental: Acompanhamento Físico-Financeira das Ações Governamentais (SAG) - 1
- Processo Recebido Externamente (a classificar) - 3
- RA - Serviços Públicos: Limpeza, Conservação e Manutenção - 1
- **TOTAL: 76**

GERÊNCIA DE ESTRUTURAS - GEEST

No cumprimento de suas atribuições e finalidades institucionais, a Gerência de Estruturas (GEEST) contou com a seguinte força de trabalho em 2022:

Estagiário - 1 estagiário - engenharia civil

Servidor - 1 - engenharia civil

Total - 2 colaboradores

QUADRO RESUMO DE ATIVIDADES:

PROCESSOS GERADOS

- Aprovação de Projeto - 2
- Aquisição: Equipamentos e Serviços de TI - 2
- Aquisição: Serviço de Construção, Obra, Reforma - 6
- Comunicação Social: Campanhas de Utilidade Pública - Publicidade - 1
- Comunicação Social: Publicidade Legal - 1
- Contratação: Empresas ou pessoas - 7
- Controle Interno: Solicitação de Informações. - 2
- DER-DF - Engenharia: Compromisso Ambiental - 18
- DER-DF - Engenharia: Elaboração de Estudos Ambientais - 5
- DER-DF - Engenharia: Elaboração de Projetos - 24
- DER-DF - Obra: Obras e Novos Elementos Rodoviários - 24
- Finanças: Tributos - 3
- Gestão Administrativa: Ação Ordinária - 2
- Gestão Administrativa: Acompanhamento e Avaliação de Atividade - 2
- Gestão Administrativa: Comunicação Interna - 2
- Gestão Administrativa: Eventos (Congresso, Seminários, Convenções, Feiras, Exposições, outros) - 6
- Gestão Administrativa: Gerenciamento da Rotina - 2
- Gestão Administrativa: Grupo de Trabalho, Comissão, Comitê, Colegiado e Conselhos - 7
- Gestão Administrativa: Orientações e Diretrizes - 14
- Gestão Administrativa: Pedido de Informação Interna - 7
- Gestão Administrativa: Planos, Programas e Projetos de Trabalho - 2
- Gestão da Informação: Informações Classificadas - 2
- Gestão de Contrato: Estágio - 12
- Gestão de Contrato: Execução de Obra - 2
- Gestão de Documentos: Protocolo e Arquivo - 18
- Gestão de Documentos: Requerimento de Documentos e Processos - 2
- Gestão de TIC: Acesso à Rede de Computadores - 2
- IBRAM - Licença Prévia - LP - 6
- IBRAM - Licenciamento Ambiental - LA - 2
- IBRAM - Licenciamento Ambiental Simplificado - LAS - 2
- Orçamento: Liberação Recurso - 2
- Orçamento: Programação Orçamentária - 2

- Patrimônio: Gestão e Controle de Bens Imóveis - 2
- Pessoal: Abono de Ponto - 4
- Pessoal: Acerto de Contas - 4
- Pessoal: Afastamento Pós-Graduação Stricto Sensu - 1
- Pessoal: Auxílio Creche / Pré-Escola - 2
- Pessoal: Avaliação de Desempenho - 2
- Pessoal: Curso Promovido por Outra Instituição - 3
- Pessoal: Férias - 3
- Pessoal: Gratificação de Titulação e Adicional de Qualificação - 2
- Pessoal: Licença Maternidade - 1
- Pessoal: Orientações e Diretrizes Gerais - 2
- Pessoal: Substituição de Cargo - 1
- Pessoal: Viagem a Serviço (Diárias, Passagens e Relatório) - 1
- PGDF - Pedido de Informações para Atuação em Juízo - 1
- Planejamento Governamental: Acompanhamento Físico-Financeira das Ações Governamentais (SAG) - 1
- Processo Recebido Externamente (a classificar) - 4
- SEE - Apoio Educacional - Gestão dos Serviços de Transporte Escolar - 1
- SEMOB - Solicitações Referentes a Mobilidade - 1
- Comunicação Social: Campanhas de Utilidade Pública - Publicidade - 1
- Comunicação Social: Publicidade Legal - 1
- Contratação: Empresas ou pessoas - 4
- Controle Interno: Solicitação de Informações. - 1
- DER-DF - Engenharia: Compromisso Ambiental - 10
- DER-DF - Engenharia: Elaboração de Estudos Ambientais - 3
- DER-DF - Engenharia: Elaboração de Projetos - 11
- DER-DF - Obra: Obras e Novos Elementos Rodoviários - 12
- Finanças: Tributos - 2
- Gestão Administrativa: Ação Ordinária - 1
- Gestão Administrativa: Acompanhamento e Avaliação de Atividade - 1
- Gestão Administrativa: Comunicação Interna - 1
- Gestão Administrativa: Eventos (Congresso, Seminários, Convenções, Feiras, Exposições, outros) - 4
- Gestão Administrativa: Gerenciamento da Rotina - 1
- Gestão Administrativa: Grupo de Trabalho, Comissão, Comitê, Colegiado e Conselhos - 4
- Gestão Administrativa: Orientações e Diretrizes - 7
- Gestão Administrativa: Pedido de Informação Interna - 3
- Gestão Administrativa: Planos, Programas e Projetos de Trabalho - 1
- Gestão da Informação: Informações Classificadas - 1
- Gestão de Contrato: Estágio - 5
- Gestão de Contrato: Execução de Obra - 1
- Gestão de Documentos: Protocolo e Arquivo - 9
- Gestão de Documentos: Requerimento de Documentos e Processos - 1
- Gestão de TIC: Acesso à Rede de Computadores - 1
- IBRAM - Licença Prévia - LP - 3
- IBRAM - Licenciamento Ambiental - LA - 1
- IBRAM - Licenciamento Ambiental Simplificado - LAS - 1
- Orçamento: Liberação Recurso - 1
- Orçamento: Programação Orçamentária - 1
- Patrimônio: Gestão e Controle de Bens Imóveis - 1
- Pessoal: Abono de Ponto - 2
- Pessoal: Acerto de Contas - 4
- Pessoal: Afastamento Pós-Graduação Stricto Sensu - 1
- Pessoal: Auxílio Creche / Pré-Escola - 2
- Pessoal: Avaliação de Desempenho - 2
- Pessoal: Conversão de Licença-Prêmio em Pecúnia - 1
- Pessoal: Curso Promovido por Outra Instituição - 3
- Pessoal: Férias - 2
- Pessoal: Licença Maternidade - 1
- Pessoal: Orientações e Diretrizes Gerais - 1
- Pessoal: Progressão e Promoção - 1
- Pessoal: Substituição de Cargo - 1
- Pessoal: Viagem a Serviço (Diárias, Passagens e Relatório) - 1
- PGDF - Pedido de Informações para Atuação em Juízo - 1
- Planejamento Governamental: Acompanhamento Físico-Financeira das Ações Governamentais (SAG) - 1
- Processo Recebido Externamente (a classificar) - 5
- SEE - Apoio Educacional - Gestão dos Serviços de Transporte Escolar - 2
- Serviço Telefônico: Solicitação de Telefonia Móvel - 1

Total 358

PROCESSOS COM TRAMITAÇÃO

- Aprovação de Projeto - 1
- Aquisição: Equipamentos e Serviços de TI - 1
- Aquisição: Serviço de Construção, Obra, Reforma - 3
- Aquisição: Serviço de Construção, Obra, Reforma - 1
- DER-DF - Engenharia: Elaboração de Projetos - 4
- DER-DF - Obra: Obras e Novos Elementos Rodoviários - 3
- Gestão Administrativa: Grupo de Trabalho, Comissão, Comitê, Colegiado e Conselhos - 1
- Gestão Administrativa: Orientações e Diretrizes - 1
- Gestão Administrativa: Pedido de Informação Interna - 1
- Gestão de Contrato: Estágio 1 Gestão de Documentos: Protocolo e Arquivo - 1
- Gestão de TIC: Planos, Programas e Projetos de Trabalho - 1
- Patrimônio: Gestão e Controle de Bens Imóveis - 1
- Pessoal: Acerto de Contas - 1
- Pessoal: Auxílio Creche / Pré-Escola - 1
- Pessoal: Curso Promovido por Outra Instituição - 2

Total Geral: 24

Acompanhamento de Contratos e Sistema

- Acompanhamento do Contrato 051/2021- Execução de Trincheira e Viaduto na DF-075 Riacho Fundo I

- Acompanhamento do Contrato 033/2022 – Recuperação de Pontes localizadas na DF-003, sobre o Córrego Vicente Pires
- Acompanhamento da Contratação das inspeções rotineiras/cadastrais das 360 OAEs do DERDF recebidas diretamente no modulo SIDER-OAE
- Acompanhamento do Contrato do Software AutoCad.
- Gestão do Sistema interligado do DER-DF, módulo de Obra de arte Especial SIDER-OAE

4- Comissão, Subcomissão e Grupo de Trabalho

- Subcomissão de Gestão de Patrimônio I
- Comissão de Autorização Especial de Transito
- Comissão de Gestão de Risco do DER-DF
- Grupo de Trabalho para elaboração de Termo de Referencia conforme a nova lei de Licitação
- Grupo de Trabalho para elaboração de Manual de Sinalização

Serviços Externos - Inspeções em Obras de Arte Especiais

Histórico de Vitorias

1º Distrito Rodoviário

- Ponte sobre Rio Pipiripau – Trecho 130EDF0010 – ENTR. DF-230 – ACESSO AO VALE DO AMANHECER – Situação: Boa
- Ponte sobre Ribeirão Extrema na DF100 – Trecho 100EDF0190 – ENTR. DF-310 – ENTR. DF-260/DF-320 – Situação: A classificar
- Ponte sobre Ribeirão Jacaré – Trecho 100EDF000 – ENTR. BR-020/BR-030 – ENTR. DF-230 – Situação: Regular
- Ponte sobre Rio Piripau - Trecho 130EDF0010 – ENTR. DF-230 – ACESSO AO VALE DO AMANHECER – Situação: Ruim

2º Distrito Rodoviário

- Viaduto Ayrton Senna – Trecho 095EDF0010 – ENTR. DF-003 (EPIA) – ENTR. DF-09 7 (EPAC) – Situação: Boa
- Viaduto sobre Ferrovia – Trecho 001EDF0230 – ENTR. VC-365 – ENTR. BR-040/050/DF-003 (EPIA) – Situação: Boa
- Passagem Subterrânea – Gilberto Salomão – Trecho 025EDF0030 – ENTR. DF-047 (EPAR) – ACESSO À PONTE PRESIDENTE MÉDICO – Situação: Regular
- Viaduto 1 Entr. DF-003 com DF-075 – Trecho 075EDF0010 – ENTR. DF-003 (EPIA) – ACESSO AO NÚCLEO BANDEIRANTE – Situação: Crítica

3º Distrito Rodoviário

- Ponte sobre Ribeirão Melchior na DF-180 – Trecho 180EDF0290 – ENTR. DF-190 – ENTR. VC-311 – Situação: Crítica
- Ponte sobre Rio Melchior na VC-311 – Trecho 311EVC0010 – ENTR. DF-180 – ACESSO A CEILÂNDIA – Situação: Boa
- Ponte 2 DF 459 (Ribeirão Taguatinga) – Trecho 459EDF – ACESSO A CEILÂNDIA (VIA DE LIGAÇÃO CENTRO NORTE) – ACESSO A SAMAME (2ª AVENIDA NORTE) – Situação: Regular
- Passarela da Estação ParkWay (BRT-SUL) – Trecho 003EDF0210 – ENTR. DF-025 (EPDB) – ENTR. DF-055 (EPVB) – Situação: Regular
- Viaduto 2 sobre via Férrea – Trecho 003EDF0230 – ENTR. DF-055 (EPVB) – ENTR. DF-065 (EPIP) – Situação: Boa
- Viaduto 02 Periquito – Sentido DF-003 (EPIA) – Trecho 065EDF0010 – ENTR. DF-003 (EPIA) = ENTR. BR-251/DF-002 (EPCT)/DF-480 – Situação: Regular
- Viaduto 01 Periquito – Sentido Gama – Trecho 065EDF0010 – ENTR. DF-003 (EPIA) = ENTR. BR-251/DF-002 (EPCT)/DF-480 – Situação Regular
- Viaduto BRT – ParkWay – Sentido Aeroporto – Trecho 003EDF210 – ENTR. DF-025 (EPDB) – ENTR. DF-055 (EPVB) – Situação: A classificar
- Ponte 3 sobre o Córrego Samambaia (Sentido Taguatinga) Marginal – Trecho 085EDF0050 – ENTR. DF-079 (EPVP) – ENTR. BR-251/DF-00 (EPCT) – Situação: A classificar
- Ponte na DF085 – Trecho 085EDF0050 – ENTR. DF-079 (EPVP) – ENTR. BR-251/DF-001 (EPCT) – Situação: A classificar
- Ponte 4 sobre o Córrego Samambaia (Sentido Brasília) Marginal – Trecho 085EDF0050 – ENTR. DF-079 (EPVP) – ENTR. BR-251/DF-00 (EPCT) – Situação: A classificar
- Ponte 1 sobre o Córrego Samambaia (Sentido Brasília) – Trecho 085EDF0050 – ENTR. DF-079 (EPVP) – ENTR. BR-251/DF-001 (EPCT) – Situação: A classificar
- Viaduto do BRT Santa Maria – Trecho 040BDF0010 – ENTR. BR-050(A)/251/DF-001 (EPCT)/DF-003(EPIA) BRASÍLIA – ACESSO A SANTA MARIA – Situação: Boa
- Viaduto Retorno sobre BR-040/DF-003 sentido São Sebastião/Brasília, próx a PRF – Trecho 040BDF – ENTR. BR-050(A)/251/DF-001(EPCT)/DF-003(EPIA) BRASÍLIA – ACESSO A SANTA MARIA – Situação: Regular
- Passarela da BR-040 Estação Santos Dumont – Trecho 040BDF – ENTR. BR-050(A)/251/DF-001(EPCT)/DF-003(EPIA) BRASÍLIA – ACESSO A SANTA MARIA – Situação: Boa
- Viaduto Retorno sobre BR-040/DF-003 – Sentido Santa Maria/Gama – Trecho 003EDF250 – ENTR. DF-065 (EPIP) – ENTR. BR-040/050/251/DF-001 (EPCT) – Situação: Regular
- Ponte sobre Rio Afluente do Rio Alagado – Trecho 385EVC0010 -ENTR. DF-290 – DIVISA DF/GO – Situação: A classificar
- Viaduto 1 sobre Linha Férrea – Trecho 003EDF0230 – ENTR. DF-055 (EPVB) – ENTR. DF-065 (EPIP) – Situação: Ruim
- Passarela na DF-001 próxima a BR-060 – Trecho 001EDF0270 – ENTR. DF-065(EPIP)/DF-480 – ENTR. DF-475 – Situação: Boa
- Passarela na DF-001 acesso Recanto das Emas – Trecho 001EDF0330 – ACESSO AO RECANTO DAS EMAS – ENTR. BR-060/ACESSO IA – Situação: Boa
- Viaduto 1 na BR-060 – Sentido Recanto das Emas – Trecho 060BDF0010 – ENTR. BR-251/DF-001(EPCT) BRASÍLIA – ACESSO I AO RECANTO DAS EMAS – Situação: Ruim
- Viaduto 2 na BR-060 Samambaia – Trecho 001EDF0330 – ACESSO AO RECANTO DAS EMAS – ENTR. BR-060/ACESSO IA – Situação: Regular
- Viaduto 3 no Balão do Periquito – Trecho 065EDF0010 – ENTR. DF-003 (EPIA) – ENTR. BR-251/DF-001 (EPCT)/DF-480 – Situação: Regular

4º Distrito Rodoviário

- Ponte sobre Rio São Bartolomeu – Trecho 251BDF0530 – ENTR. DF-130 (B) – ENTR. DF-473 – Situação: Boa
- Ponte sobre Córrego Estreito – Trecho 100EDF0210 – ENTR. DF-260/DF-320 – ENTR. VC-421
- Ponte sobre Rio Samambaia – Trecho 295EDF0010 – ENTR. DF-130 – ENTR. DF-125 – Situação: Regular
- Ponte sobre Rio São Bernardo – Trecho 100EDF0270 – ENTR. DF-285 – ENTR. DF-295/DIVISA DF/GO – Situação: Regular
- Ponte sobre Rio Jardim na DF-100 – Trecho 100EDF0250 – ENTR. DF-270 – ENTR. DF-285 – Situação: Regular
- Ponte sobre Córrego Pontinha – Trecho 295EDF0050 – ENTR. BR-251 – ENTR. VC-471 – Situação: Crítica
- Ponte sobre Córrego Quilombo – Trecho 295EDF0050 – ENTR. BR-251 – ENTR. VC-471 – Situação: Regular

RELATÓRIO DE VISTORIAS DE OBRAS DE ARTE ESPECIAIS - Novembro/Dezembro

Responsável: 2º DR - SEGUNDO DISTRITO RODOVIÁRIO		
Rodovia: DF003 - EPIA - Estrada Parque Indústria e Abastecimento		
Tipo de obra: VIAD. SOBRE ROD./RUA		
Data da	OAE	
Vistoria	Descrição	Situação
01/11/2022	18 - Viaduto sobre a DF-003 acesso ao SIA	Crítica

Responsável: 2º DR - SEGUNDO DISTRITO RODOVIÁRIO		
Rodovia: DF011 - EPIG - Estrada Parque Indústrias Gráficas		
Tipo de obra: VIAD. SOBRE ROD./RUA		
Data da	OAE	
Vistoria	Descrição	Situação
01/11/2022	649 - Viaduto 2 - SPS (Próxima a DF-003 e ao Cruzeiro)	Ruim
01/11/2022	347 - Viaduto 1 - SPS (Próxima a DF-003 e ao Cruzeiro)	Ruim
Responsável: 3º DR - TERCEIRO DISTRITO RODOVIÁRIO		
Rodovia: DF085 - EPTG - Estrada Parque Taguatinga		
Tipo de obra: PASSARELA		
Data da	OAE	
Vistoria	Descrição	Situação
02/11/2022	306 - Passarela na DF085 (EPTG) saída do SIA	Regular
02/11/2022	304 - Passarela na DF-085 (EPTG) Lúcio Costa / Guará	Ruim
02/11/2022	642 - Passarela na DF-085 (Próxima a EPIA)	Ruim
03/11/2022	302 - Passarela na DF-085 (EPTG) - Próxima a DF087	Regular
04/11/2022	141 - Viaduto 1 sobre Ferrovia na DF-085 (Sentido Taguatinga)	Crítica
04/11/2022	143 - Viaduto 1 na DF-085 entrada Guará (Sentido Taguatinga)	Crítica
04/11/2022	291 - Passarela na DF-085 (EPTG) Lucio Costa	Regular
04/11/2022	142 - Viaduto 2 sobre Ferrovia na DF-085 (Sentido Brasília)	Crítica
04/11/2022	144 - Ponte 1 sobre Córrego Vicente Pires (Sentido Brasília)	Ruim
04/11/2022	634 - Viaduto na DF-087 Entrocamento c/ DF-085	Ruim
Responsável: 3º DR - TERCEIRO DISTRITO RODOVIÁRIO		
Rodovia: DF079 - EPVP - Estrada Parque Vicente Pires		
Tipo de obra: PONTE		
Data da	OAE	
Vistoria	Descrição	Situação
05/11/2022	147 - Ponte 2 sobre Córrego Samambaia - Sentido DF-085	Ruim
05/11/2022	607 - Ponte 1 Sobre o Córrego Samambaia - Sentido DF 075	Regular
05/11/2022	149 - Ponte 1 sobre Córrego Vereda da Cruz - Sentido DF-075	Regular
Responsável: 2º DR - SEGUNDO DISTRITO RODOVIÁRIO		
Rodovia: DF095 - EPCL - Estrada Parque Cellândia		
Tipo de obra: PASSARELA		
Data da	OAE	
Vistoria	Descrição	Situação
05/11/2022	128 - Passarela 04 na DF-095	Boa
Responsável: 3º DR - TERCEIRO DISTRITO RODOVIÁRIO		
Rodovia: DF003 - EPIA - Estrada Parque Indústria e Abastecimento		
Tipo de obra: VIAD. SOBRE ROD./RUA		
Data da	OAE	
Vistoria	Descrição	Situação
07/11/2022	92 - Viaduto na DF-003 c/ DF-025 Floricultura	Ruim
Responsável: 2º DR - SEGUNDO DISTRITO RODOVIÁRIO		
Rodovia: DF025 - EPDB - Estrada Parque Dom Bosco		
Tipo de obra: VIAD. SOBRE ROD./RUA		
Data da	OAE	
Vistoria	Descrição	Situação
07/11/2022	93 - Viaduto 2 na DF-003 acesso Aeroporto JK	Crítica
Responsável: 2º DR - SEGUNDO DISTRITO RODOVIÁRIO		
Rodovia: DF003 - EPIA - Estrada Parque Indústria e Abastecimento		

Tipo de obra: VIAD. SOBRE ROD./RUA		
OAE		
Data da	Descrição	Situação
07/11/2022	3 - Viaduto sobre DF003 - Eixo Monumental/Taguatinga	Regular
08/11/2022	654 - Ponte 3 sobre o Rio Guará	Ruim
Responsável: 2º DR - SEGUNDO DISTRITO RODOVIÁRIO		
Rodovia: DF095 - EPCL - Estrada Parque Cellândia		
Tipo de obra: VIAD. SOBRE ROD./RUA		
OAE		
Data da	Descrição	Situação
08/11/2022	16 - Viaduto Ayrton Senna	Regular
Responsável: 2º DR - SEGUNDO DISTRITO RODOVIÁRIO		
Rodovia: DF003 - EPIA - Estrada Parque Indústria e Abastecimento		
Tipo de obra: VIAD. SOBRE ROD./RUA		
OAE		
Data da	Descrição	Situação
08/11/2022	100 - Viaduto de acesso a Candangolandia	Ruim
08/11/2022	17 - Passarela na DF 003 - Cruzeiro/Supermercado Extra	Regular
Responsável: 3º DR - TERCEIRO DISTRITO RODOVIÁRIO		
Rodovia: DF075 - EPNB - Estrada Parque Núcleo Bandeirante		
Tipo de obra: PASSARELA		
Data da	Descrição	Situação
09/11/2022	152 - Passarela entrada Riacho Fundo	Regular
Responsável: 2º DR - SEGUNDO DISTRITO RODOVIÁRIO		
Rodovia: DF095 - EPCL - Estrada Parque Cellândia		
Tipo de obra: VIAD. SOBRE ROD./RUA		
OAE		
Data da	Descrição	Situação
09/11/2022	127 - Viaduto na DF-095 acesso cidade Estrutural e a DF-087	Crítica
Responsável: 3º DR - TERCEIRO DISTRITO RODOVIÁRIO		
Rodovia: DF001 - EPCT - Estrada Parque Contorno		
Tipo de obra: VIAD. SOBRE ROD./RUA		
OAE		
Data da	Descrição	Situação
09/11/2022	130 - Viaduto 1 na DF-001 sobre a DF-095	Ruim
Responsável: 3º DR - TERCEIRO DISTRITO RODOVIÁRIO		
Rodovia: DF075 - EPNB - Estrada Parque Núcleo Bandeirante		
Tipo de obra: PASSARELA		
Data da	Descrição	Situação
10/11/2022	155 - Passarela na DF-075 entrada Riacho Fundo 1	Regular
Responsável: 3º DR - TERCEIRO DISTRITO RODOVIÁRIO		
Rodovia: DF001 - EPCT - Estrada Parque Contorno		
Tipo de obra: VIAD. SOBRE ROD./RUA		
OAE		
Data da	Descrição	Situação
10/11/2022	131 - Viaduto 2 na DF-001 sobre a DF-095	Ruim
Responsável: 2º DR - SEGUNDO DISTRITO RODOVIÁRIO		
Rodovia: DF004 - EPNA - Estrada Parque das Nações		
Tipo de obra: VIAD. SOBRE ROD./RUA		
OAE		
Data da	Descrição	Situação
10/11/2022	86 - Viaduto 2 na DF-004	Boa
Responsável: 3º DR - TERCEIRO DISTRITO RODOVIÁRIO		
Rodovia: DF085 - EPTG - Estrada Parque Taguatinga		
Tipo de obra: VIAD. SOBRE ROD./RUA		
OAE		
Data da	Descrição	Situação

10/11/2022	132 - Viaduto 1 Final da DF-085 c/DF-001 EPTG (Sentido Taguatinga)	Regular
10/11/2022	133 - Viaduto 2 Final da DF-085 c/DF-001 EPTG (Sentido Brasilia)	Ruim

Responsável: 2º DR - SEGUNDO DISTRITO RODOVIÁRIO

Rodovia: DF010 - EPAA - Estrada Parque Armazenagem e Abastecimento

Tipo de obra: PASSARELA

Data da Vistoria	OAE Descrição	Situação
10/11/2022	683 - Teste de Cadastro 31082022	A classificar
10/11/2022	683 - Teste de Cadastro 31082022	A classificar

Responsável: 3º DR - TERCEIRO DISTRITO RODOVIÁRIO

Rodovia: DF075 - EPNB - Estrada Parque Núcleo Bandeirante

Tipo de obra: VIAD. SOBRE ROD./RUA

Data da Vistoria	OAE Descrição	Situação
10/11/2022	160 - Viaduto 1 na DF-001 sobre a DF-075	Ruim

Responsável: 3º DR - TERCEIRO DISTRITO RODOVIÁRIO

Rodovia: DF001 - EPCT - Estrada Parque Contorno

Tipo de obra: PASSARELA

Data da Vistoria	OAE Descrição	Situação
11/11/2022	157 - Passarela acesso ao Shopping Taguatinga	Ruim

Responsável: 3º DR - TERCEIRO DISTRITO RODOVIÁRIO

Rodovia: DF075 - EPNB - Estrada Parque Núcleo Bandeirante

Tipo de obra: PASSARELA

Data da Vistoria	OAE Descrição	Situação
11/11/2022	156 - Passarela na DF-075	Boa

Responsável: 3º DR - TERCEIRO DISTRITO RODOVIÁRIO

Rodovia: BR060 - Rodovia Federal

Tipo de obra: VIAD. SOBRE ROD./RUA

Data da Vistoria	OAE Descrição	Situação
11/11/2022	162 - Viaduto 1 na BR-060 - Sentido Recanto das Emas	Boa

Responsável: 3º DR - TERCEIRO DISTRITO RODOVIÁRIO

Rodovia: DF001 - EPCT - Estrada Parque Contorno

Tipo de obra: PASSARELA

Data da Vistoria	OAE Descrição	Situação
11/11/2022	158 - Passarela sobre DF001 Pistão Sul	Ruim
12/11/2022	159 - Passarela na DF-001 Pistão Sul (Facul. Católica)	Regular
12/11/2022	163 - Viaduto 2 na BR-060 Samambaia	Regular

Responsável: 3º DR - TERCEIRO DISTRITO RODOVIÁRIO

Rodovia: BR060 - Rodovia Federal

Tipo de obra: VIAD. SOBRE ROD./RUA

Data da Vistoria	OAE Descrição	Situação
12/11/2022	164 - Viaduto 1 na BR-060 sobre a DF 180	Regular
12/11/2022	165 - Viaduto 2 na BR-060 sobre a DF 180	Ruim

Responsável: 3º DR - TERCEIRO DISTRITO RODOVIÁRIO

Rodovia: DF001 - EPCT - Estrada Parque Contorno

Tipo de obra: PASSARELA

Data da Vistoria	OAE Descrição	Situação
14/11/2022	170 - Passarela na DF-001 acesso Recanto das Emas	Boa

Responsável: 2º DR - SEGUNDO DISTRITO RODOVIÁRIO

Rodovia: DF001 - EPCT - Estrada Parque Contorno

Tipo de obra: VIAD. SOBRE FERROVIA		
Data da OAE		
Vistoria	Descrição	Situação
14/11/2022	213 - Viaduto sobre Ferrovia	Ruim
Responsável: 2º DR - SEGUNDO DISTRITO RODOVIÁRIO		
Rodovia: DF003 - EPIA - Estrada Parque Indústria e Abastecimento		
Tipo de obra: PASSARELA		
Data da OAE		
Vistoria	Descrição	Situação
14/11/2022	89 - Passarela sobre a DF-003 Metrô	Ruim
Responsável: 2º DR - SEGUNDO DISTRITO RODOVIÁRIO		
Rodovia: DF051 - EPGU - Estrada Parque Guará		
Tipo de obra: VIAD. SOBRE ROD./RUA		
Data da OAE		
Vistoria	Descrição	Situação
14/11/2022	87 - Viaduto 1 na DF-004 sobre a DF-002	Regular
14/11/2022	88 - Viaduto 2 na DF-004 sobre a DF-002	Regular
Responsável: 2º DR - SEGUNDO DISTRITO RODOVIÁRIO		
Rodovia: BR010 - BR010		
Tipo de obra: VIAD. SOBRE ROD./RUA		
Data da OAE		
Vistoria	Descrição	Situação
15/11/2022	5 - Viaduto 1 Colorado	Boa
Responsável: 2º DR - SEGUNDO DISTRITO RODOVIÁRIO		
Rodovia: DF001 - EPCT - Estrada Parque Contomo		
Tipo de obra: PASSARELA		
Data da OAE		
Vistoria	Descrição	Situação
15/11/2022	6 - Passarela sobre a DF 003 Colorado	Boa
Responsável: 2º DR - SEGUNDO DISTRITO RODOVIÁRIO		
Rodovia: DF003 - EPIA - Estrada Parque Indústria e Abastecimento		
Tipo de obra: PASSARELA		
Data da OAE		
Vistoria	Descrição	Situação
15/11/2022	8 - Passarela sobre a DF 003 próximo ao Posto CPRV Col	Boa
Responsável: 2º DR - SEGUNDO DISTRITO RODOVIÁRIO		
Rodovia: DF150 - DF150		
Tipo de obra: VIAD. SOBRE ROD./RUA		
Data da OAE		
Vistoria	Descrição	Situação
15/11/2022	7 - Viaduto 2 Colorado	Boa
Responsável: 2º DR - SEGUNDO DISTRITO RODOVIÁRIO		
Rodovia: DF004 - EPNA - Estrada Parque das Nações		
Tipo de obra: VIAD. SOBRE ROD./RUA		
Data da OAE		
Vistoria	Descrição	Situação
16/11/2022	66 - Viaduto 1 na DF-004	Boa
16/11/2022	82 - Viaduto 2 na DF-004	Crítica
16/11/2022	67 - Viaduto 1 na DF-004	Boa
17/11/2022	81 - Viaduto 1 na DF-004	Boa
Responsável: 2º DR - SEGUNDO DISTRITO RODOVIÁRIO		
Rodovia: DF003 - EPIA - Estrada Parque Indústria e Abastecimento		
Tipo de obra: VIAD. SOBRE ROD./RUA		
Data da OAE		
Vistoria	Descrição	Situação
17/11/2022	653 - Viaduto 2 na DF003 - OAE 04 LTC	Regular
Responsável: 2º DR - SEGUNDO DISTRITO RODOVIÁRIO		
Rodovia: DF002 - ERNERS - Eixo Rodoviário Norte e Sul		
Tipo de obra: VIAD. SOBRE ROD./RUA		
Data da OAE		
Vistoria	Descrição	Situação

17/11/2022	593 - Viaduto 10 (TTN) Saída eixinho W para PQEB	Boa
Responsável: 2º DR - SEGUNDO DISTRITO RODOVIÁRIO		
Rodovia: DF004 - EPNA - Estrada Parque das Nações		
Tipo de obra: VIAD. EM ENCOSTA		
Data da	OAE	
Vistoria	Descrição	Situação
17/11/2022	79 - Viaduto 1 na DF- 004 acesso a 2 Ponte	Boa
Responsável: 2º DR - SEGUNDO DISTRITO RODOVIÁRIO		
Rodovia: DF002 - ERN/ERS - Eixo Rodoviário Norte e Sul		
Tipo de obra: VIAD. SOBRE ROD./RUA		
Data da	OAE	
Vistoria	Descrição	Situação
17/11/2022	592 - Viaduto 9W (TTN) - Sentido Eixão	Regular
Responsável: 2º DR - SEGUNDO DISTRITO RODOVIÁRIO		
Rodovia: DF003 - EPIA - Estrada Parque Indústria e Abastecimento		
Tipo de obra: VIAD. SOBRE ROD./RUA		
Data da	OAE	
Vistoria	Descrição	Situação
17/11/2022	652 - Viaduto 1 na DF003 - OAE 03 LTC	Regular
Responsável: 2º DR - SEGUNDO DISTRITO RODOVIÁRIO		
Rodovia: DF002 - ERN/ERS - Eixo Rodoviário Norte e Sul		
Tipo de obra: VIAD. SOBRE ROD./RUA		
Data da	OAE	
Vistoria	Descrição	Situação
17/11/2022	590 - Viaduto 9L (TTN) - Entr.DF004 COM DF002 Sentido Lago Norte	Regular
Responsável: 2º DR - SEGUNDO DISTRITO RODOVIÁRIO		
Rodovia: DF009 - EPPN - Estrada Parque Península Norte		
Tipo de obra: VIAD. SOBRE ROD./RUA		
Data da	OAE	
Vistoria	Descrição	Situação
18/11/2022	33 - Viaduto na DF 007	Regular
Responsável: 2º DR - SEGUNDO DISTRITO RODOVIÁRIO		
Rodovia: DF002 - ERN/ERS - Eixo Rodoviário Norte e Sul		
Tipo de obra: VIAD. SOBRE ROD./RUA		
Data da	OAE	
Vistoria	Descrição	Situação
18/11/2022	597 - Viaduto 12 (TTN) saída da DF-002, acesso eixinho w	Regular
18/11/2022	596 - Viaduto 11 (TTN) - Sentido Via L2/ Acesso a Ponte do Braqueto	Regular
Responsável: 2º DR - SEGUNDO DISTRITO RODOVIÁRIO		
Rodovia: DF003 - EPIA - Estrada Parque Indústria e Abastecimento		
Tipo de obra: PONTE		
Data da	OAE	
Vistoria	Descrição	Situação
18/11/2022	13 - Ponte 1 sobre Rio Bananal	Regular
Responsável: 2º DR - SEGUNDO DISTRITO RODOVIÁRIO		
Rodovia: DF004 - EPNA - Estrada Parque das Nações		
Tipo de obra: VIAD. SOBRE FERROVIA		
Data da	OAE	
Vistoria	Descrição	Situação
18/11/2022	591 - Viaduto 8 (TTN)- Saída da L4 Norte Sentido Eixinho L	Regular
Responsável: 2º DR - SEGUNDO DISTRITO RODOVIÁRIO		
Rodovia: DF007 - EPTT - Estrada Parque Torto		
Tipo de obra: VIAD. SOBRE ROD./RUA		
Data da	OAE	
Vistoria	Descrição	Situação
18/11/2022	35 - Viaduto 2 na DF 002 sobre a DF-007	Regular
Responsável: 2º DR - SEGUNDO DISTRITO RODOVIÁRIO		

Rodovia: DF003 - EPIA - Estrada Parque Indústria e Abastecimento		
Tipo de obra: VIAD. SOBRE ROD./RUA		
Data da OAE		
Vistoria	Descrição	Situação
18/11/2022	12 - Viaduto 2 do Torto	Regular
Responsável: 2º DR - SEGUNDO DISTRITO RODOVIÁRIO		
Rodovia: DF007 - EPTT - Estrada Parque Torto		
Tipo de obra: VIAD. SOBRE ROD./RUA		
Data da OAE		
Vistoria	Descrição	Situação
18/11/2022	34 - Viaduto 1 na DF 002 sobre a DF-007	Ruim
Responsável: 2º DR - SEGUNDO DISTRITO RODOVIÁRIO		
Rodovia: DF003 - EPIA - Estrada Parque Indústria e Abastecimento		
Tipo de obra: VIAD. SOBRE ROD./RUA		
Data da OAE		
Vistoria	Descrição	Situação
18/11/2022	650 - Viaduto na DF003 - OAE 1BW	Regular
Responsável: 3º DR - TERCEIRO DISTRITO RODOVIÁRIO		
Rodovia: BR060 - Rodovia Federal		
Tipo de obra: VIAD. SOBRE ROD./RUA		
Data da OAE		
Vistoria	Descrição	Situação
19/11/2022	167 - Viaduto 2 na BR-060 sobre a DF-290	Boa
Responsável: 2º DR - SEGUNDO DISTRITO RODOVIÁRIO		
Rodovia: BR020 - Rodovia Federal		
Tipo de obra: VIAD. TRANSPOSIÇÃO RODOV.		
Data da OAE		
Vistoria	Descrição	Situação
19/11/2022	24 - Viaduto 1 na BR-020 entrada Sobradinho	Boa
Responsável: 3º DR - TERCEIRO DISTRITO RODOVIÁRIO		
Rodovia: BR060 - Rodovia Federal		
Tipo de obra: VIAD. SOBRE ROD./RUA		
Data da OAE		
Vistoria	Descrição	Situação
19/11/2022	166 - Viaduto 1 na BR-060 sobre a DF-290	Boa
Responsável: 3º DR - TERCEIRO DISTRITO RODOVIÁRIO		
Rodovia: DF290 - DF290		
Tipo de obra: PONTE		
Data da OAE		
Vistoria	Descrição	Situação
19/11/2022	190 - Ponte sobre Ribeirão Engenho das Lajes	Boa
Responsável: 2º DR - SEGUNDO DISTRITO RODOVIÁRIO		
Rodovia: DF025 - EPDB - Estrada Parque Dom Bosco		
Tipo de obra: VIAD. TRANSPOSIÇÃO RODOV.		
Data da OAE		
Vistoria	Descrição	Situação
19/11/2022	41 - Viaduto 1 na DF-025 sobre acesso a Ponte JK	Boa
Responsável: 2º DR - SEGUNDO DISTRITO RODOVIÁRIO		
Rodovia: VC249 - VC249		
Tipo de obra: VIAD. SOBRE ROD./RUA		
Data da OAE		
Vistoria	Descrição	Situação
19/11/2022	25 - Viaduto 2 na BR-020 entrada Sobradinho	Boa
Responsável: 1º DR - PRIMEIRO DISTRITO RODOVIÁRIO		
Rodovia: DF100 - DF100		
Tipo de obra: PONTE		
Data da OAE		
Vistoria	Descrição	Situação
21/11/2022	119 - Ponte sobre Ribeirão Jacaré	Boa
Responsável: 1º DR - PRIMEIRO DISTRITO RODOVIÁRIO		
Rodovia: VC113 - VC113		
Tipo de obra: PONTE		
Data da OAE		
Vistoria	Descrição	Situação

21/11/2022	123 - Ponte sobre Ribeirão Pipiripau	Boa
Responsável: 2º DR - SEGUNDO DISTRITO RODOVIÁRIO		
Rodovia: BR020 - Rodovia Federal		
Tipo de obra: PASSARELA		
Data da	OAE	
Vistoria	Descrição	Situação
21/11/2022	21 - Passarela sobre a BR-020 IMPERIO DOS NOBRES	Boa
Responsável: 1º DR - PRIMEIRO DISTRITO RODOVIÁRIO		
Rodovia: DF205 - DF205		
Tipo de obra: PONTILHÃO		
Data da	OAE	
Vistoria	Descrição	Situação
21/11/2022	124 - Pontilhão sobre Córrego Vendinha	Regular
Responsável: 1º DR - PRIMEIRO DISTRITO RODOVIÁRIO		
Rodovia: DF105 - DF105		
Tipo de obra: PONTE		
Data da	OAE	
Vistoria	Descrição	Situação
21/11/2022	121 - Ponte sobre Córrego Retiro do Meio	Boa
Responsável: 4º DR - QUARTO DISTRITO RODOVIÁRIO		
Rodovia: DF295 - DF295		
Tipo de obra: PONTE		
Data da	OAE	
Vistoria	Descrição	Situação
22/11/2022	207 - Ponte sobre Córrego Quilombo	Regular
Responsável: 4º DR - QUARTO DISTRITO RODOVIÁRIO		
Rodovia: DF100 - DF100		
Tipo de obra: PONTE		
Data da	OAE	
Vistoria	Descrição	Situação
22/11/2022	206 - Ponte sobre Rio São Bernardo	Regular
Responsável: 1º DR - PRIMEIRO DISTRITO RODOVIÁRIO		
Rodovia: BR020 - Rodovia Federal		
Tipo de obra: PASSARELA		
Data da	OAE	
Vistoria	Descrição	Situação
22/11/2022	22 - Passarela sobre a BR 020 Acesso Il a Sobradinho	Boa
Responsável: 4º DR - QUARTO DISTRITO RODOVIÁRIO		
Rodovia: DF100 - DF100		
Tipo de obra: PONTE		
Data da	OAE	
Vistoria	Descrição	Situação
22/11/2022	210 - Ponte sobre Rio Jardim na DF-100	Regular
Responsável: 2º DR - SEGUNDO DISTRITO RODOVIÁRIO		
Rodovia: VC249 - VC249		
Tipo de obra: PONTE		
Data da	OAE	
Vistoria	Descrição	Situação
22/11/2022	65 - Ponte sobre Córrego Capão Grande	Ruim
Responsável: 4º DR - QUARTO DISTRITO RODOVIÁRIO		
Rodovia: DF285 - DF285		
Tipo de obra: PONTE		
Data da	OAE	
Vistoria	Descrição	Situação
22/11/2022	205 - Ponte sobre Rio Preto	Boa
Responsável: 2º DR - SEGUNDO DISTRITO RODOVIÁRIO		
Rodovia: DF005 - EPPR - Estrada Parque Paranoá		
Tipo de obra: PONTE		
Data da	OAE	
Vistoria	Descrição	Situação
24/11/2022	37 - Ponte 2 sobre Córrego do Torto	Ruim
24/11/2022	36 - Ponte 1 sobre Córrego do Torto	Ruim
24/11/2022	1 - Ponte sobre Rio Urubu	Regular
24/11/2022	39 - Ponte 2 sobre Córrego Urubu	Ruim
24/11/2022	40 - Ponte 2 sobre Córrego Tamanduá	Ruim

24/11/2022	2 - Ponte 1 sobre Córrego Tamanduá	Regular
Responsável: 2º DR - SEGUNDO DISTRITO RODOVIÁRIO		
Rodovia: DF025 - EPDB - Estrada Parque Dom Bosco		
Tipo de obra: PONTE		
Data da Vistoria	OAE Descrição	Situação
25/11/2022	44 - Ponte 2 sobre Ribeirão Cabeça de Veado (ENTRE QI19 E QI21)	Ruim
25/11/2022	43 - Ponte 1 sobre Ribeirão Cabeça de Veado (ENTRE QI18 EQI20)	Ruim
25/11/2022	46 - Ponte 2 sobre Ribeirão do Gama	Ruim
25/11/2022	45 - Ponte 1 sobre Ribeirão do Gama	Regular
25/11/2022	47 - Viaduto sobre via de acesso ao Pontão do Lago Sul	Ruim
Responsável: 3º DR - TERCEIRO DISTRITO RODOVIÁRIO		
Rodovia: VC351 - VC351		
Tipo de obra: PONTE		
Data da Vistoria	OAE Descrição	Situação
26/11/2022	171 - Ponte sobre Rio Ponte Alta na VC-351	Boa
Responsável: 3º DR - TERCEIRO DISTRITO RODOVIÁRIO		
Rodovia: BR060 - Rodovia Federal		
Tipo de obra: VIAD. SOBRE ROD./RUA		
Data da Vistoria	OAE Descrição	Situação
26/11/2022	169 - Viaduto 2 Myriam Pelles Pereira Ervilha na BR-060	Regular
26/11/2022	168 - Viaduto 1 Myriam Pelles Pereira Ervilha na BR-060	Regular
Responsável: 3º DR - TERCEIRO DISTRITO RODOVIÁRIO		
Rodovia: VC379 - VC379		
Tipo de obra: PONTE		
Data da Vistoria	OAE Descrição	Situação
26/11/2022	191 - Ponte sobre Córrego Ponte Alta	Regular
Responsável: 3º DR - TERCEIRO DISTRITO RODOVIÁRIO		
Rodovia: DF290 - DF290		
Tipo de obra: PONTE		
Data da Vistoria	OAE Descrição	Situação
26/11/2022	192 - Ponte sobre Rio Ponte Alta	Regular
Responsável: 3º DR - TERCEIRO DISTRITO RODOVIÁRIO		
Rodovia: DF180 - DF180		
Tipo de obra: PONTE		
Data da Vistoria	OAE Descrição	Situação
26/11/2022	172 - Ponte sobre Rio Ponte Alta na DF 180	Boa
Responsável: 3º DR - TERCEIRO DISTRITO RODOVIÁRIO		
Rodovia: DF495 - DF495		
Tipo de obra: PONTE		
Data da Vistoria	OAE Descrição	Situação
28/11/2022	183 - Ponte sobre Ribeirão Saia Velha	Regular
Responsável: 3º DR - TERCEIRO DISTRITO RODOVIÁRIO		
Rodovia: DF290 - DF290		
Tipo de obra: VIAD. SOBRE ROD./RUA		
Data da Vistoria	OAE Descrição	Situação
28/11/2022	180 - Viaduto 1 na BR040 divisa Goiás	Boa
28/11/2022	181 - Viaduto 2 na BR040 divisa Goiás	Ruim
Responsável: 3º DR - TERCEIRO DISTRITO RODOVIÁRIO		
Rodovia: VC385 - VC385		
Tipo de obra: PONTE		
Data da Vistoria	OAE Descrição	Situação

28/11/2022	184 - Ponte sobre Afluente do Rio Alagado	Boa
Responsável: 4º DR - QUARTO DISTRITO RODOVIÁRIO		
Rodovia: DF140 - DF140		
Tipo de obra: PONTE		
Data da Vistoria	OAE Descrição Situação	
28/11/2022	214 - Ponte sobre Ribeirão Santana	Boa
Responsável: 5º DR - QUINTO DISTRITO RODOVIÁRIO		
Rodovia: BR080 - BR080		
Tipo de obra: PONTE		
Data da Vistoria	OAE Descrição Situação	
29/11/2022	219 - Ponte sobre Córrego do Rio do Sal (seco)	Boa
Responsável: 2º DR - SEGUNDO DISTRITO RODOVIÁRIO		
Rodovia: DF007 - EPTT - Estrada Parque Torto		
Tipo de obra: VIAD. SOBRE ROD./RUA		
Data da Vistoria	OAE Descrição Situação	
29/11/2022	595 - OAE 7 TREVO DE TRIAGEM NORTE	Regular
Responsável: 2º DR - SEGUNDO DISTRITO RODOVIÁRIO		
Rodovia: DF004 - EPNA - Estrada Parque das Nações		
Tipo de obra: VIAD. SOBRE ROD./RUA		
Data da Vistoria	OAE Descrição Situação	
29/11/2022	594 - OAE 6 TREVO DE TRIAGEM NORTE	Ruim
Responsável: 5º DR - QUINTO DISTRITO RODOVIÁRIO		
Rodovia: VC511 - VC511		
Tipo de obra: PONTE		
Data da Vistoria	OAE Descrição Situação	
29/11/2022	221 - Ponte sobre Córrego Juliano	Ruim
Responsável: 5º DR - QUINTO DISTRITO RODOVIÁRIO		
Rodovia: BR080 - BR080		
Tipo de obra: PONTE		
Data da Vistoria	OAE Descrição Situação	
29/11/2022	218 - Ponte sobre Rio do Sal	Boa
Responsável: 5º DR - QUINTO DISTRITO RODOVIÁRIO		
Rodovia: DF451 - DF451		
Tipo de obra: PONTE		
Data da Vistoria	OAE Descrição Situação	
30/11/2022	231 - Ponte sobre Ribeirão das Pedras	Regular
Responsável: 5º DR - QUINTO DISTRITO RODOVIÁRIO		
Rodovia: BR080 - BR080		
Tipo de obra: PONTE		
Data da Vistoria	OAE Descrição Situação	
30/11/2022	215 - Ponte sobre Ribeirão Rodeador	Regular
Responsável: 2º DR - SEGUNDO DISTRITO RODOVIÁRIO		
Rodovia: DF095 - EPCL - Estrada Parque Ceilândia		
Tipo de obra: PONTE		
Data da Vistoria	OAE Descrição Situação	
30/11/2022	129 - Ponte sobre Córrego Cana do Reino	Crítica
Responsável: 5º DR - QUINTO DISTRITO RODOVIÁRIO		
Rodovia: DF445 - DF445		
Tipo de obra: PONTE		
Data da Vistoria	OAE Descrição Situação	
30/11/2022	647 - Ponte sobre o Córrego do Rodeador na DF-445	Regular
Responsável: 4º DR - QUARTO DISTRITO RODOVIÁRIO		
Rodovia: DF295 - DF295		

Tipo de obra: PONTE		
Data da	OAE	
Vistoria	Descrição	Situação
30/11/2022	209 - Ponte sobre Rio Samambaia	Regular
Responsável: 5º DR - QUINTO DISTRITO RODOVIÁRIO		
Rodovia: BR070 - Rodovia Federal		
Tipo de obra: PASSARELA		
Data da	OAE	
Vistoria	Descrição	Situação
01/12/2022	232 - Passarela sobre a BR-070 Ceilândia	Regular
Responsável: 4º DR - QUARTO DISTRITO RODOVIÁRIO		
Rodovia: DF270 - DF270		
Tipo de obra: PONTE		
Data da	OAE	
Vistoria	Descrição	Situação
01/12/2022	202 - Ponte sobre Rio Jardim na DF-270	Regular
Responsável: 1º DR - PRIMEIRO DISTRITO RODOVIÁRIO		
Rodovia: BR020 - Rodovia Federal		
Tipo de obra: PASSARELA		
Data da	OAE	
Vistoria	Descrição	Situação
01/12/2022	30 - Passarela Nova Esperança/ Mestre D'armas	Ruim
Responsável: 1º DR - PRIMEIRO DISTRITO RODOVIÁRIO		
Rodovia: DF310 - DF310		
Tipo de obra: PONTE		
Data da	OAE	
Vistoria	Descrição	Situação
01/12/2022	117 - Ponte sobre Ribeirão Barro Preto	Regular
Responsável: 4º DR - QUARTO DISTRITO RODOVIÁRIO		
Rodovia: DF260 - DF260		
Tipo de obra: PONTE		
Data da	OAE	
Vistoria	Descrição	Situação
01/12/2022	200 - Ponte sobre Rio Jardim na DF-260	Regular
Responsável: 1º DR - PRIMEIRO DISTRITO RODOVIÁRIO		
Rodovia: DF128 - DF128		
Tipo de obra: PONTE		
Data da	OAE	
Vistoria	Descrição	Situação
01/12/2022	106 - Ponte sobre Córrego Corguinho	Crítica
Responsável: 1º DR - PRIMEIRO DISTRITO RODOVIÁRIO		
Rodovia: DF100 - DF100		
Tipo de obra: PONTE		
Data da	OAE	
Vistoria	Descrição	Situação
01/12/2022	116 - Ponte sobre Ribeirão Extrema na DF100	Regular
Responsável: 2º DR - SEGUNDO DISTRITO RODOVIÁRIO		
Rodovia: DF205 - DF205		
Tipo de obra: PONTE		
Data da	OAE	
Vistoria	Descrição	Situação
02/12/2022	62 - Ponte sobre Ribeirão Contagem	Ruim
Responsável: 5º DR - QUINTO DISTRITO RODOVIÁRIO		
Rodovia: DF415 - DF415		
Tipo de obra: PONTE		
Data da	OAE	
Vistoria	Descrição	Situação
02/12/2022	216 - Ponte sobre o Córrego Capão da Onça	Regular
Responsável: 2º DR - SEGUNDO DISTRITO RODOVIÁRIO		
Rodovia: DF205 - DF205		
Tipo de obra: VIAD. SOBRE ROD./RUA		
Data da	OAE	
Vistoria	Descrição	Situação
02/12/2022	63 - Viaduto de acesso à Fábrica Cimento Tocantins	Regular
Responsável: 1º DR - PRIMEIRO DISTRITO RODOVIÁRIO		
Rodovia: DF250 - DISTRITAL		
Tipo de obra: PONTE		

Data da		OAE	
Vistoria	Descrição	Situação	
02/12/2022	74 - Ponte sobre Rio São Bartolomeu	Ruim	
Responsável: 2º DR - SEGUNDO DISTRITO RODOVIÁRIO			
Rodovia: DF330 - DF330			
Tipo de obra: PONTE			
Data da		OAE	
Vistoria	Descrição	Situação	
02/12/2022	73 - Ponte sobre Capão da Erva	Regular	
Responsável: 5º DR - QUINTO DISTRITO RODOVIÁRIO			
Rodovia: BR080 - BR080			
Tipo de obra: PONTE			
Data da		OAE	
Vistoria	Descrição	Situação	
02/12/2022	217 - Ponte sobre Rio Descoberto	Regular	
Responsável: 5º DR - QUINTO DISTRITO RODOVIÁRIO			
Rodovia: VC533 - VC533			
Tipo de obra: PONTE			
Data da		OAE	
Vistoria	Descrição	Situação	
02/12/2022	228 - Ponte sobre Rio Descoberto na VC-533	Regular	
Responsável: 5º DR - QUINTO DISTRITO RODOVIÁRIO			
Rodovia: VC511 - VC511			
Tipo de obra: PONTE			
Data da		OAE	
Vistoria	Descrição	Situação	
02/12/2022	220 - Ponte sobre Córrego Barreiro	Regular	
Responsável: 1º DR - PRIMEIRO DISTRITO RODOVIÁRIO			
Rodovia: VC165 - VC165			
Tipo de obra: PONTE			
Data da		OAE	
Vistoria	Descrição	Situação	
03/12/2022	113 - Ponte sobre Ribeirão Extrema na VC165	Ruim	
Responsável: 1º DR - PRIMEIRO DISTRITO RODOVIÁRIO			
Rodovia: DF130 - DF130			
Tipo de obra: PONTE			
Data da		OAE	
Vistoria	Descrição	Situação	
03/12/2022	108 - Ponte sobre Rio Pipiripau	Crítica	
Responsável: 4º DR - QUARTO DISTRITO RODOVIÁRIO			
Rodovia: DF100 - DF100			
Tipo de obra: PONTE			
Data da		OAE	
Vistoria	Descrição	Situação	
03/12/2022	211 - Ponte sobre Córrego Estreito	Ruim	
Responsável: 1º DR - PRIMEIRO DISTRITO RODOVIÁRIO			
Rodovia: DF320 - DF320			
Tipo de obra: PONTE			
Data da		OAE	
Vistoria	Descrição	Situação	
03/12/2022	115 - Ponte sobre Córrego Barbatimão	Regular	
Responsável: 3º DR - TERCEIRO DISTRITO RODOVIÁRIO			
Rodovia: VC337 - vicinal			
Tipo de obra: PONTE			
Data da		OAE	
Vistoria	Descrição	Situação	
03/12/2022	173 - Ponte sobre Córrego Estiva	Regular	
Responsável: 3º DR - TERCEIRO DISTRITO RODOVIÁRIO			
Rodovia: VC311 - VC311			
Tipo de obra: PONTE			
Data da		OAE	
Vistoria	Descrição	Situação	
03/12/2022	185 - Ponte sobre Rio Melchior na VC-311	Regular	
Responsável: 1º DR - PRIMEIRO DISTRITO RODOVIÁRIO			
Rodovia: VC173 - VC173			
Tipo de obra: PONTE			
Data da		OAE	
Vistoria	Descrição	Situação	

03/12/2022	114 - Ponte sobre Ribeirão Extrema na VC173	Regular
Responsável: 1º DR - PRIMEIRO DISTRITO RODOVIÁRIO		
Rodovia: DF230 - DF230		
Tipo de obra: PONTE		
Data da	OAE	
Vistoria	Descrição	Situação
03/12/2022	109 - Ponte sobre Córrego Cachoeirinha	Ruim
Responsável: 1º DR - PRIMEIRO DISTRITO RODOVIÁRIO		
Rodovia: DF410 - DF410		
Tipo de obra: PONTE		
Data da	OAE	
Vistoria	Descrição	Situação
05/12/2022	111 - Ponte sobre Rio Pipiripau	Regular
Responsável: 3º DR - TERCEIRO DISTRITO RODOVIÁRIO		
Rodovia: DF190 - DF190		
Tipo de obra: PONTE		
Data da	OAE	
Vistoria	Descrição	Situação
05/12/2022	188 - Ponte sobre Rio Melchior na DF-190	Regular
Responsável: 5º DR - QUINTO DISTRITO RODOVIÁRIO		
Rodovia: BR070 - Rodovia Federal		
Tipo de obra: PONTE		
Data da	OAE	
Vistoria	Descrição	Situação
05/12/2022	233 - Ponte sobre Rio Descoberto	Ruim
Responsável: 1º DR - PRIMEIRO DISTRITO RODOVIÁRIO		
Rodovia: DF128 - DF128		
Tipo de obra: PONTE		
Data da	OAE	
Vistoria	Descrição	Situação
05/12/2022	104 - Ponte sobre Rio Maranhão na DF-128	Ruim
Responsável: 5º DR - QUINTO DISTRITO RODOVIÁRIO		
Rodovia: VC533 - VC533		
Tipo de obra: PONTE		
Data da	OAE	
Vistoria	Descrição	Situação
05/12/2022	226 - Ponte sobre Rio Descoberto na VC-533	Regular
Responsável: 2º DR - SEGUNDO DISTRITO RODOVIÁRIO		
Rodovia: DF205 - DF205		
Tipo de obra: PONTE		
Data da	OAE	
Vistoria	Descrição	Situação
05/12/2022	56 - Ponte sobre Rio Palmeiras	Regular
06/12/2022	61 - Ponte sobre Córrego Catingueiro	Regular
Responsável: 5º DR - QUINTO DISTRITO RODOVIÁRIO		
Rodovia: DF170 - DF170		
Tipo de obra: PONTE		
Data da	OAE	
Vistoria	Descrição	Situação
06/12/2022	225 - Ponte sobre Rio da Palma	Regular
Responsável: 1º DR - PRIMEIRO DISTRITO RODOVIÁRIO		
Rodovia: DF131 - DF131		
Tipo de obra: PONTE		
Data da	OAE	
Vistoria	Descrição	Situação
06/12/2022	103 - Ponte sobre Rio Maranhão na DF-131/ Monjolo	Ruim
Responsável: 5º DR - QUINTO DISTRITO RODOVIÁRIO		
Rodovia: BR080 - BR080		
Tipo de obra: PONTE		
Data da	OAE	
Vistoria	Descrição	Situação
06/12/2022	222 - Ponte sobre Rio do Sal	Regular
Responsável: 2º DR - SEGUNDO DISTRITO RODOVIÁRIO		
Rodovia: DF205 - DF205		
Tipo de obra: PONTE		
Data da	OAE	
Vistoria	Descrição	Situação

06/12/2022	68 - Ponte sobre o Ribeirão Ribeirão	Ruim
Responsável: 5º DR - QUINTO DISTRITO RODOVIÁRIO		
Rodovia: DF206 - DF206		
Tipo de obra: PONTE		
Data da	OAE	
Vistoria	Descrição	Situação
06/12/2022	223 - Ponte sobre Ribeirão Amador	Regular
Responsável: 2º DR - SEGUNDO DISTRITO RODOVIÁRIO		
Rodovia: DF205 - DF205		
Tipo de obra: PONTE		
Data da	OAE	
Vistoria	Descrição	Situação
06/12/2022	55 - Ponte sobre Ribeirão Sonhém	Ruim
Responsável: 2º DR - SEGUNDO DISTRITO RODOVIÁRIO		
Rodovia: VC201 - VC201		
Tipo de obra: PONTE		
Data da	OAE	
Vistoria	Descrição	Situação
06/12/2022	57 - Ponte sobre Córrego Mentira	Crítica
Responsável: 5º DR - QUINTO DISTRITO RODOVIÁRIO		
Rodovia: DF206 - DF206		
Tipo de obra: PONTE		
Data da	OAE	
Vistoria	Descrição	Situação
06/12/2022	224 - Ponte sobre Ribeirão Dois Irmãos.	Regular
Responsável: 1º DR - PRIMEIRO DISTRITO RODOVIÁRIO		
Rodovia: DF353 - DF353		
Tipo de obra: PONTILHÃO		
Data da	OAE	
Vistoria	Descrição	Situação
07/12/2022	112 - Pontilhão sobre Córrego Quinze	Crítica
Responsável: 2º DR - SEGUNDO DISTRITO RODOVIÁRIO		
Rodovia: DF003 - EPIA - Estrada Parque Indústria e Abastecimento		
Tipo de obra: PONTE		
Data da	OAE	
Vistoria	Descrição	Situação
07/12/2022	10 - Ponte 2 sobre Ribeirão do Torto (Ampliada)	Regular
07/12/2022	9 - Ponte 1 sobre Ribeirão do Torto	Regular
Responsável: 4º DR - QUARTO DISTRITO RODOVIÁRIO		
Rodovia: VC413 - VC413		
Tipo de obra: PONTE		
Data da	OAE	
Vistoria	Descrição	Situação
07/12/2022	197 - Ponte sobre Córrego Estanislau na VC-413	Ruim
Responsável: 2º DR - SEGUNDO DISTRITO RODOVIÁRIO		
Rodovia: DF010 - EPAA - Estrada Parque Armazenagem e Abastecimento		
Tipo de obra: PASSARELA		
Data da	OAE	
Vistoria	Descrição	Situação
07/12/2022	683 - Teste de Cadastro 31082022	Ruim
07/12/2022	683 - Teste de Cadastro 31082022	Ruim
Responsável: 4º DR - QUARTO DISTRITO RODOVIÁRIO		
Rodovia: DF120 - DF120		
Tipo de obra: PONTE		
Data da	OAE	
Vistoria	Descrição	Situação
07/12/2022	201 - Ponte sobre Ribeirão Canru	Regular
07/12/2022	198 - Ponte sobre Córrego Estanislau na DF-120	Ruim
Responsável: 3º DR - TERCEIRO DISTRITO RODOVIÁRIO		
Rodovia: DF085 - EPTG - Estrada Parque Taguatinga		
Tipo de obra: TRINCHEIRA		
Data da	OAE	
Vistoria	Descrição	Situação

07/12/2022	684 - Trincheira2 sob a DF-085 Acesso a DF-079	Regular
07/12/2022	137 - Trincheira1 sob a DF-085 Acesso a DF-079	Regular
Responsável: 4º DR - QUARTO DISTRITO RODOVIÁRIO		
Rodovia: DF355 - DF355		
Tipo de obra: PONTE		
Data da	OAE	
Vistoria	Descrição	Situação
07/12/2022	199 - Ponte na DF355	Regular
Responsável: 3º DR - TERCEIRO DISTRITO RODOVIÁRIO		
Rodovia: DF085 - EPTG - Estrada Parque Taguatinga		
Tipo de obra: TRINCHEIRA		
Data da	OAE	
Vistoria	Descrição	Situação
07/12/2022	138 - Trincheira1 sob a DF-085 Saída da DF-079	Regular
07/12/2022	685 - Trincheira2 sob a DF-085 Saída da DF-079	Regular
Responsável: 1º DR - PRIMEIRO DISTRITO RODOVIÁRIO		
Rodovia: VC169 - VC169		
Tipo de obra: PONTE		
Data da	OAE	
Vistoria	Descrição	Situação
07/12/2022	118 - Ponte sobre Córrego Barreira.	Ruim
Responsável: 2º DR - SEGUNDO DISTRITO RODOVIÁRIO		
Rodovia: DF002 - ERN/ERS - Eixo Rodoviário Norte e Sul		
Tipo de obra: VIAD. SOBRE ROD./RUA		
Data da	OAE	
Vistoria	Descrição	Situação
08/12/2022	234 - Viaduto Saída Sul na DF-002 próximo SQS 16	Ruim
Responsável: 2º DR - SEGUNDO DISTRITO RODOVIÁRIO		
Rodovia: DF047 - EPAR - Estrada Parque Aeroporto		
Tipo de obra: VIAD. SOBRE ROD./RUA		
Data da	OAE	
Vistoria	Descrição	Situação
08/12/2022	622 - Viaduto 3 no Eixo Rodoviário S próximo SQS 16	Regular
08/12/2022	621 - Viaduto 2 no Eixo Rodoviário S próximo SQS 16	Boa
08/12/2022	91 - Ponte na DF-047	Ruim
Responsável: 2º DR - SEGUNDO DISTRITO RODOVIÁRIO		
Rodovia: DF003 - EPIA - Estrada Parque Indústria e Abastecimento		
Tipo de obra: PONTE		
Data da	OAE	
Vistoria	Descrição	Situação
09/12/2022	14 - Ponte 2 sobre Rio Bananal	Regular
Responsável: 3º DR - TERCEIRO DISTRITO RODOVIÁRIO		
Rodovia: DF085 - EPTG - Estrada Parque Taguatinga		
Tipo de obra: VIAD. SOBRE ROD./RUA		
Data da	OAE	
Vistoria	Descrição	Situação
09/12/2022	368 - Viaduto Acesso Aguas Claras Sobre a DF-085 (UNIEURO)	Regular
10/12/2022	135 - Ponte 1 sobre o Córrego Samambaia (Sentido Brasília)	Ruim
10/12/2022	348 - Ponte 3 sobre o Córrego Samambaia(Sentido Taguatinga) Marginal	Regular
10/12/2022	370 - Ponte 4 sobre o Córrego Samambaia (Sentido Brasília) Marginal	Crítica
10/12/2022	136 - Ponte na DF085	Ruim
Responsável: 2º DR - SEGUNDO DISTRITO RODOVIÁRIO		
Rodovia: DF047 - EPAR - Estrada Parque Aeroporto		
Tipo de obra: VIAD. TRANSPOSIÇÃO RODOV.		
Data da	OAE	

Vistoria	Descrição	Situação
12/12/2022	48 - Viaduto encontro Eixo Rod. Sul entrada Aeroporto	Ruim
Responsável: 1º DR - PRIMEIRO DISTRITO RODOVIÁRIO		
Rodovia: DF230 - DF230		
Tipo de obra: PONTILHÃO		
Data da	OAE	
Vistoria	Descrição	Situação
12/12/2022	110 - Pontilhão sobre Córrego Pipiripau	Regular
Responsável: 3º DR - TERCEIRO DISTRITO RODOVIÁRIO		
Rodovia: DF290 - DF290		
Tipo de obra: PONTE		
Data da	OAE	
Vistoria	Descrição	Situação
12/12/2022	645 - Ponte 2 sobre o Rio Alagado sentido BR-040	Regular
Responsável: 2º DR - SEGUNDO DISTRITO RODOVIÁRIO		
Rodovia: DF002 - ERNERS - Eixo Rodoviário Norte e Sul		
Tipo de obra: VIAD. TRANSPOSIÇÃO RODOV.		
Data da	OAE	
Vistoria	Descrição	Situação
12/12/2022	598 - Viaduto 9C (TTN)- Central	Regular
Responsável: 2º DR - SEGUNDO DISTRITO RODOVIÁRIO		
Rodovia: DF004 - EPNA - Estrada Parque das Nações		
Tipo de obra: VIAD. SOBRE ROD./RUA		
Data da	OAE	
Vistoria	Descrição	Situação
13/12/2022	85 - Viaduto 1 na DF-004	Regular
Responsável: 3º DR - TERCEIRO DISTRITO RODOVIÁRIO		
Rodovia: DF085 - EPTG - Estrada Parque Taguatinga		
Tipo de obra: PASSARELA		
Data da	OAE	
Vistoria	Descrição	Situação
13/12/2022	134 - Passarela na DF-085 -(EPTG) - UNIEURO	Ruim
Responsável: 2º DR - SEGUNDO DISTRITO RODOVIÁRIO		
Rodovia: DF003 - EPIA - Estrada Parque Indústria e Abastecimento		
Tipo de obra: PONTE		
Data da	OAE	
Vistoria	Descrição	Situação
13/12/2022	651 - Ponte sobre Ribeirão Torto na DF-003 - OAE 02 LTC	Regular
Responsável: 2º DR - SEGUNDO DISTRITO RODOVIÁRIO		
Rodovia: DF025 - EPDB - Estrada Parque Dom Bosco		
Tipo de obra: PASSAGEM SUBTERRÂNEA		
Data da	OAE	
Vistoria	Descrição	Situação
13/12/2022	350 - Passagem Subterrânea- Gilberto Salomão	Regular
Responsável: 2º DR - SEGUNDO DISTRITO RODOVIÁRIO		
Rodovia: DF007 - EPTT - Estrada Parque Torto		
Tipo de obra: PONTE		
Data da	OAE	
Vistoria	Descrição	Situação
14/12/2022	631 - Ponte do Braghetto Eixo W	Boa
14/12/2022	632 - Ponte do Braghetto Eixo L	Regular
Responsável: 4º DR - QUARTO DISTRITO RODOVIÁRIO		
Rodovia: VC407 - VC407		
Tipo de obra: PONTE		
Data da	OAE	
Vistoria	Descrição	Situação
15/12/2022	203 - Ponte sobre Ribeirão Cariru na VC-407	Crítica
Responsável: 3º DR - TERCEIRO DISTRITO RODOVIÁRIO		
Rodovia: VC383 - VC383		
Tipo de obra: PONTE		
Data da	OAE	
Vistoria	Descrição	Situação

15/12/2022	193 - Ponte sobre afluente Rio Ponte Alta de Baixo	Regular
Responsável: 2º DR - SEGUNDO DISTRITO RODOVIÁRIO		
Rodovia: DF027 - EPJK - Estrada Parque Juscelino Kubitschek		
Tipo de obra: VIAD. SOBRE ROD./RUA		
Data da OAE		
Vistoria	Descrição	Situação
16/12/2022	42 - Viaduto 2 na DF-025 sobre acesso a Ponte JK	Regular
Responsável: 3º DR - TERCEIRO DISTRITO RODOVIÁRIO		
Rodovia: DF001 - EPCT - Estrada Parque Contorno		
Tipo de obra: PASSARELA		
Data da OAE		
Vistoria	Descrição	Situação
16/12/2022	292 - Passarela na DF-001 proxima a BR-060	Boa
Responsável: 3º DR - TERCEIRO DISTRITO RODOVIÁRIO		
Rodovia: DF075 - EPNB - Estrada Parque Núcleo Bandeirante		
Tipo de obra: VIAD. SOBRE ROD./RUA		
Data da OAE		
Vistoria	Descrição	Situação
17/12/2022	161 - Viaduto 2 na DF-001 sobre a DF-075	Regular

Programação Orçamentária não Executada

5332 - CONSTRUÇÃO DE CICLOVIAS: Valor anulado pelo parlamentar (alteração QDD -R\$ 600.000,00). Não houve registro no SISCONEP para permitir a identificação e acompanhamento.

0037 - EXECUÇÃO DE PAVIMENTAÇÃO ASFÁLTICA NA DF-131- MONJOLO EM PLANALTINA: Trata-se de recurso advindo de EPI (Deputado Cláudio Abrantes), inicialmente com valor de R\$ 1.000.000,00, alterado para R\$ 37.000,00 e posteriormente anulada/bloqueada pelo Parlamentar.

0038 - EXECUÇÃO DE PAVIMENTAÇÃO ASFÁLTICA NO DISTRITO FEDERAL: Trata-se de EPI que foi retirada do orçamento pelo parlamentar alteração QDD (-R\$ 1.000.000,00). Não houve registro no SISCONEP para permitir a identificação e acompanhamento.

0039 - EXECUÇÃO DE PAVIMENTAÇÃO ASFÁLTICA NO DISTRITO FEDERAL: Trata-se de EPI que foi retirada do orçamento pelo parlamentar alteração QDD (-R\$ 500.000,00). Não houve registro no SISCONEP para permitir a identificação e acompanhamento.

0040 - EXECUÇÃO DE OBRAS DE PAVIMENTAÇÃO ASFÁLTICA - VC 361 - UNB - GAMA - RA II: Trata-se de EPI (Deputada Jaqueline Silva) valor inicial de R\$ 1.000.000,00, alterado pelo parlamentar para R\$ 200.000,00 (alteração no QDD - R\$ 800.000,00), não tendo sido executado em tempo hábil conforme previsto a ser alocado no Contrato nº 054/2021 - DER-DF, objeto do Processo SEI nº 04023-00001690/2020-03, indicado pela área competente.

0041 - EXECUÇÃO DE OBRAS DE PAVIMENTAÇÃO ASFÁLTICA - VC 379-383 - SERRA DOURADA - GAMA - RA II: Trata-se de recurso advindo de EPI (Deputada Jaqueline Silva), que foi anulada/bloqueada pelo Parlamentar - alteração QDD (-R\$ 500.000,00).

0043 - ASFALTAMENTO DE TODA AVENIDA PRINCIPAL DO MORRO DA CRUZ - SÃO SEBASTIÃO: Valor remanejado no orçamento para os Programas de Trabalho.

0044 - PAVIMENTAÇÃO DA DF 290 AO VIADUTO DA SAMAMBAIA DF 060: Valor retirado do orçamento - alteração QDD (-R\$ 1.000.000,00).

0001 - CONSERVAÇÃO DE ÁREAS URBANIZADAS EM RODOVIAS-DER-DF-DISTRITO FEDERAL: O valor lançado na LOA permaneceu contingenciado durante todo o ano de 2022. Não houve demanda específica para essa execução. Os serviços que envolvem essa ação/subtítulo foram atendidos no rol de despesas da ação/subtítulo 4195/0001 - Conservação de Rodovias, quando demandados.

0006 - CONSERVAÇÃO DE PONTES, PASSARELAS E VIADUTOS EM PROL DA COMUNIDADE DO DF: Trata-se de recurso advindo de EPI (Deputado Eduardo Pedrosa) com valor inicial de R\$ 500.000,00, alterado pelo parlamentar para R\$ 250.000,00 (alteração no QDD - R\$ 250.000,00), não tendo sido executado em tempo hábil conforme previsto a ser alocado no contrato a ser firmado por meio do Processo SEI nº 00113-00008463/2019-70, indicado pela área competente.

9504 - CONSTRUÇÃO DE PASSARELA - CONSTRUÇÃO DE PASSARELA NA BR-020, TRECHO KM 21,3 EM PLANALTINA-DF: Trata-se de EPI que foi retirada do orçamento pelo parlamentar - alteração QDD (-R\$ 200.000,00)

0008 - RECUPERAÇÃO DE RODOVIAS - MANUTENÇÃO DE RODOVIAS NAS REG. ADM. DO DF - DISTRITO FEDERAL: Trata-se de recurso advindo de EPI (Deputado Rafael Prudente) cujo valor não foi executado em tempo hábil conforme previsto a ser alocado no Contrato nº 034/2020, objeto do Processo SEI nº 00113-00002731/2019-40, indicado pela área competente.

1199 - RECUPERAÇÃO DE RODOVIAS - RECUPERAÇÃO E MELHORAMENTO NO DISTRITO FEDERAL Programa de Trabalho envolveu várias Fontes de Recursos: 100 (Tesouro) - valor executado; 135 (Operações de crédito) - recursos não executados retornam ao orçamento subsequente; 161 (Dividendos) - valor executado; 231 (Convênios distritais) - recursos não executados retornam ao orçamento subsequente; 732 (Emendas Federais) - recursos não executados retornam ao orçamento subsequente;

0063 - ELABORAÇÃO DE PROJETOS - ELABORAÇÃO DE PROJETOS DE ENGENHARIA - DISTRITO FEDERAL: Trata-se de recurso advindo de EPI (Deputado Fernando Fernandes), valor empenhado em 12/12/2022, para cobrir despesas com o Contrato nº 049/2021, objeto do Processo SEI nº 00113-00008707/2021-39. Valor de R\$ 340.000,00 inscrito em restos a pagar.

0064 - ELABORAÇÃO DE PROJETOS - ELABORAÇÃO DE PROJETO PARA AMPLIAÇÃO DE VIA BR-040 NO TRECHO DE SANTA MARIA AO VIADUTO DO MORRO DA CRUZ: Trata-se de recurso advindo de EPI (Deputada Jaqueline Silva), valor empenhado em 31/10/2022, para cobrir despesas com o Contrato nº 049/2021, objeto do Processo SEI nº 00113-00008707/2021-39. Valor de R\$ 299.301,80 inscrito em restos a pagar.

0019 - AMPLIAÇÃO DE RODOVIAS - BR 040 - REGIÕES ADMINISTRATIVA DE SANTA MARIA DF: Trata-se de EPI que foi retirada do orçamento alteração QDD (-R\$ 300.000,00). Não houve registro no SISCONEP para permitir a identificação e acompanhamento.

0004 - CONSTRUÇÃO DO TREVO DE TRIAGEM NORTE - DISTRITO FEDERAL: Trata-se de recurso alocado pela Fonte 248, com valor autorizado de R\$ 71.200,00, a ser apurado como Superávit no exercício de 2023.

0004 - CONSERVAÇÃO DE RODOVIAS: Trata-se de EPI que foi retirada do orçamento pelo parlamentar - alteração QDD (-R\$ 200.000,00). Não houve registro no SISCONEP para permitir a identificação e acompanhamento.

7904 - PUBLICIDADE E PROPAGANDA – PUBLICIDADE DE UTILIDADE PÚBLICA DER/DF: Valor de (270.000,00) no Orçamento foi destinada atender eventuais necessidades de se veicular propaganda de interesse do público em geral, normalmente em termos de obras públicas e/ou eventos vinculados ao trânsito. Como não houve demanda para esse tipo de serviço optou-se por utilizar esse valor na troca de contingenciamento com outros Programas de Trabalho que necessitavam ser utilizados.

0011 – Ressarcimentos e Indenizações e Restituições – Diversas – R\$ 396.952,81: A ação/subtítulo acima trata de ressarcimentos referente aos pagamentos indevidos de multas de trânsito (diversos processos).

Indicadores de Desempenho por Programa de Governo

Indicador	Unidade	Índice mais recente	Apurado	Periodo	Desej 1º Ano	Alcanç 1º Ano	Desej 2º Ano	Alcanç 2º Ano	Desej 3º Ano	Alcanç 3º Ano	Desej 4º Ano	Alcanç 4º Ano	Fonte
48 - EXTENSÃO DA PAVIMENTAÇÃO DAS FAIXAS DE ROLAMENTO DO SRDF	KILOMETRO	3089,00	01/12/2018	Anual	3139,00	3112,60	3164,00	3147,10	3189,00	3163,10	3214,00	X	GECEO/COPLAN
Justificativa: 2020 - DF-047 (EPAR) - Alteração do marco zero da rodovia DF-047 (EPAR), com seu deslocamento em 1.285 metros no sentido crescente da rodovia, segundo redação do Decreto Nº 40.276 de 25 de novembro de 2019. VC-311 - Pavimentação de 700 metros da VC-311 e a consequente mudança de sua nomenclatura para e 311EVC0030													
48 - EXTENSÃO DA PAVIMENTAÇÃO DAS FAIXAS DE ROLAMENTO DO SRDF	KILOMETRO	3122,00	01/12/2019	Anual	3139,00	3112,60	3164,00	3147,10	3189,00	3163,10	3214,00	X	GECEO/COPLAN
Justificativa: 2021 - O avanço em relação ao ano anterior ocorreu em virtude da pavimentação de diversas rodovias do Sistema Rodoviário do Distrito Federal em 2021, contudo não foi possível atingir a meta estabelecida pelo respectivo indicador. 2022 - Houve alterações pontuais do Sistema Rodoviário, acrescentando algumas rodovias que foram pavimentadas, entretanto não foi possível o alcance do indicador proposto.													
60 - ÍNDICE DE MALHA RODOVIÁRIA PAVIMENTADA EM "BOM E ÓTIMO" ESTADO	PERCENTUAL	54,00	01/12/2018	Anual	74,00	57,86	60,00	62,00	63,00	64,00	66,00	X	SUOBRA/DER-DF
Justificativa: 2020 - O índice não foi alcançado no ano de 2020 em virtude de um superdimensionamento do indicador apontado pela auditoria da Controladoria Geral do Distrito Federal - CGDF, bem como pela equipe técnica da Superintendência de Obras - SUOBRA. Destaca-se, ainda, que a Unidade já está em tratativas com a SUPLAN para a alteração do indicador no PPA WEB.													
60 - ÍNDICE DE MALHA RODOVIÁRIA PAVIMENTADA EM "BOM E ÓTIMO" ESTADO	PERCENTUAL	54,00	01/12/2019	Anual	74,00	57,86	60,00	62,00	63,00	64,00	66,00	X	SUOBRA/DER-DF
Justificativa: 2021 - A melhora na avaliação dos dados ocorreu em virtude do aumento da área pavimentada e restaurada em decorrência das diversas obras contratadas e realizadas por administração direta. 2022 - Justificativa: A melhora na avaliação se deu pelo aumento da área pavimentada e restaurada por contratos licitados e obras realizadas por administração direta.													
47 - ÍNDICE DA MALHA RODOVIÁRIA PAVIMENTADA COM SINALIZAÇÃO VERTICAL EM "BOM E ÓTIMO" ESTADO	PERCENTUAL	68,00	01/12/2018	Anual	74,00	87,48	77,00	89,00	80,00	91,00	83,00	X	SUOBRA/DER-DF
Justificativa: 2020 - No ano de 2020 o DER/DF conseguiu fechar o Inventário Rodoviário da Rodovias Pavimentadas, sendo que as análises foram realizadas por videogeoreferenciamento, trazendo um ganho na qualidade das informações geradas, bem como na aferição dos trabalhos executados.													
47 - ÍNDICE DA MALHA RODOVIÁRIA PAVIMENTADA COM SINALIZAÇÃO VERTICAL EM "BOM E ÓTIMO" ESTADO	PERCENTUAL	70,00	01/12/2019	Anual	74,00	87,48	77,00	89,00	80,00	91,00	83,00	X	SUOBRA/DER-DF
Justificativa: 2021 - A melhora na avaliação dos dados ocorreu em virtude do aumento da mão de obra direta dos serviços executados pelos Distritos Rodoviários. 2022 - Justificativa: A melhora na avaliação do Índice de Malha Rodoviária com Sinalização Vertical em bom e ótimo estado das rodovias pavimentadas ocorreu em virtude das ações realizadas pela Diretoria de Produção Industrial e Sinalização, bem como pelo aumento da mão de obra direta dos serviços executados pelos Distritos Rodoviários.													
46 - ÍNDICE DE MALHA RODOVIÁRIA PAVIMENTADA COM SINALIZAÇÃO HORIZONTAL EM "BOM E ÓTIMO" ESTADO	PERCENTUAL	65,00	01/12/2018	Anual	71,00	48,67	88,00	66,00	89,00	70,00	90,00	X	SUOBRA/DER-DF
Justificativa: 2020 - O indicador não foi alcançado em virtude de alteração da metodologia de aferição dos elementos rodoviários constantes na malha pavimentada. Destaca-se também a conclusão do Inventário Rodoviário da Rodovias Pavimentadas, sendo que as análises foram realizadas por videogeoreferenciamento, trazendo um ganho na qualidade das informações geradas, bem como uma maior precisão dos dados apurados. Destaca-se, ainda, que a Unidade já está em tratativas com a SUPLAN para as alterações necessárias para a calibração do indicador.													
46 - ÍNDICE DE MALHA RODOVIÁRIA PAVIMENTADA COM SINALIZAÇÃO HORIZONTAL EM "BOM E ÓTIMO" ESTADO	PERCENTUAL	86,00	01/12/2019	Anual	71,00	48,67	88,00	66,00	89,00	70,00	90,00	X	SUOBRA/DER-DF
Justificativa: 2021 - A melhora dos dados apresentados em 2021 em relação ao ano anterior ocorreu em virtude do aumento da área sinalizada, considerando a contratação de empresas especializadas, bem como os serviços executados de forma direta pelo DER/DF, entretanto mesmo com o incremento na área de sinalização não foi possível atingir a meta traçada para o referido ano. 2022 - Justificativa - Embora o indicador não tenha sido alcançado em 2022, houve uma melhora em relação ao índice apresentado no ano anterior em virtude do aumento da sinalização e revitalização das rodovias do Sistema Rodoviário do Distrito Federal realizadas por empresa contratada e por administração direta (Diretoria de Produção Industrial e Sinalização e Distritos Rodoviários).													

6217 - SEGURANÇA PARA TODOS

Execução Orçamentária e Financeira

Ação/Subtítulo	Lei	Despesa Autorizada	Empenhado	Liquidado
2460 - CAMPANHAS EDUCATIVAS DE TRÂNSITO	500000,0	860000,0	555919,22	555919,22
0001 - CAMPANHAS EDUCATIVAS DE TRÂNSITO- DER-DF- DISTRITO FEDERAL	500000,0	860000,0	555919,22	555919,22
2541 - POLICIAMENTO E FISCALIZAÇÃO DE TRÂNSITO	24820000,0	46172632,0	41854608,78	40747534,96
0001 - POLICIAMENTO E FISCALIZAÇÃO DE TRÂNSITO- DER-DF- DISTRITO FEDERAL	19820000,0	35156000,0	31674644,76	31285023,07
0002 - POLICIAMENTO E FISCALIZAÇÃO DE TRÂNSITO- AQUISIÇÃO DE ARMAS DE CHOQUE- DISTRITO FEDERAL	0	417632,0	411586,86	411586,86
0004 - POLICIAMENTO E FISCALIZAÇÃO DE TRÂNSITO- APOIO AO POLICIAMENTO E FISCALIZAÇÃO DE TRÂNSITO - DER-DF- DISTRITO FEDERAL	5000000,0	10599000,0	9768377,16	9050925,03
2904 - MANUTENÇÃO DA ESCOLA VIVENCIAL DE TRÂNSITO	940000,0	1445000,0	876053,36	876053,36
0001 - MANUTENÇÃO DA ESCOLA VIVENCIAL DE TRÂNSITO- DER-DF- SOBRADINHO	940000,0	1445000,0	876053,36	876053,36
3209 - IMPLANTAÇÃO DE SINALIZAÇÃO ESTATIGRÁFICA	1,0	586978,00	571327,41	533976,63
0001 - IMPLANTAÇÃO DE SINALIZAÇÃO ESTATIGRÁFICA- EM ÁREAS DE INTERESSE DO DER-DF- DISTRITO FEDERAL	1,0	586978,00	571327,41	533976,63

Ação/Subtítulo	Lei	Despesa Autorizada	Empenhado	Liquidado
4197 - MANUTENÇÃO DA SINALIZAÇÃO HORIZONTAL E VERTICAL DE VIAS	1780000,0	10562812,00	9968448,34	9968448,34
0001 - MANUTENÇÃO DA SINALIZAÇÃO ESTATIGRÁFICA-HORIZONTAL E VERTICAL - PREVENTIVA E CORRETIVA-DF-DISTRITO FEDERAL	1500000,0	10562812,00	9968448,34	9968448,34
0004 - MANUTENÇÃO DA SINALIZAÇÃO ESTATIGRÁFICA - NO CRUZEIRO	200000,0	0,0	0	0
0005 - Placas de endereçamento h em todo o DF.	80000,0	0,0	0	0
4198 - MANUTENÇÃO DA SINALIZAÇÃO SEMAFÓRICA	1980326,0	2430003,00	2163839,43	2139472,80
0002 - MANUTENÇÃO DA SINALIZAÇÃO SEMAFÓRICA - PREVENTIVA E CORRETIVA - DER-DF- DISTRITO FEDERAL	1980326,0	2430003,00	2163839,43	2139472,80
TOTAL - 6217 - SEGURANÇA PARA TODOS	30020327,00	62057425,00	55990196,54	54821405,31

SUPERINTENDÊNCIA DE TRÂNSITO - SUTRAN

DIRETORIA DE EDUCAÇÃO DE TRÂNSITO - DIEDU

O Departamento de Estradas de Rodagem do Distrito Federal, criado em 1960, busca em suas múltiplas funções e atividades, propiciar à sociedade um trânsito mais seguro e com maior fluidez. A Escola Vivencial de Trânsito – Transitolândia, ao longo dos anos tem conseguido resultados significantes. No entanto frente ao contínuo crescimento da relação veículos/ pedestres /ciclistas no DF e entorno, vê-se obrigado a vencer desafios cada vez mais complexos e que exigem ações mais eficazes e ágeis. Ressalta-se que são elevados os números de crianças e jovens vítimas em acidentes de trânsito, tendo como fator determinante desconhecimento de regras de conduta enquanto usuários da via e também ao baixo índice de comprometimento em relação ao trânsito seguro. Nesse contexto, é que se tornam oportunos o incremento de campanhas educativas e a implementação de ações que resultem no fortalecimento de uma consciência cidadã, com mudanças de atitudes e conscientização, que venham a minimizar significativamente os alarmantes índices de acidentes de trânsito no DF e Entorno, índices esses que seriam maiores, sem o trabalho e comprometimento do órgão.

ATENDIMENTOS REALIZADOS PELA DIRETORIA DE EDUCAÇÃO DE TRÂNSITO

Durante o ano de 2022, a Diretoria de Educação de Trânsito, por meio de suas gerências, atenderam 52.368 pessoas sendo destas: 30.315 Pedestres, 2.030 Motociclistas, 3.208 Ciclistas e 5.144 Motoristas, em campanhas educativas e 11.671 pessoas sendo destas: 10.755 crianças e 916 profissionais na Escola Vivencial de Trânsito.

Total Geral de pessoas atendidas presencialmente pela Diretoria de Educação de Trânsito de janeiro a dezembro do ano de 2022 foi de 52.368, todos devidamente aferidos.

QUANTIDADE DE PESSOAS E ESCOLAS ATENDIDAS NA TRANSITOLÂNDIA			
MÊS	QUANTIDADE DE VISITAS	QUANTIDADE DE ALUNOS	QUANTIDADE DE PROFISSIONAIS
JANEIRO	-	-	-
FEVEREIRO	-	-	-
MARÇO	20	1.757	148
ABRIL	21	1.869	126
MAIO	-	-	-
JUNHO	16	832	78
JULHO	3	253	24
AGOSTO	15	1.316	128
SETEMBRO	16	1.281	107
OUTUBRO	20	1.664	136
NOVEMBRO	16	1.222	117
DEZEMBRO	-	-	-
TOTAL GERAL	127	10.755	916
TOTAL GERAL EM 2022 - 11.671			



As Campanhas tem o objetivo de levar a sociedade informações voltadas para a educação e conscientização de um trânsito seguro.

Um dos deveres do DER-DF é trabalhar na educação de trânsito. Nossas Campanhas Educativas buscam a formação de cidadãos éticos, capazes de refletir sobre o contexto em que vivem para construção de um trânsito mais seguro.

A segurança viária é direito e responsabilidade de todos, assim as Ações Educativas tem como objetivo a PREVENÇÃO E REDUÇÃO DE ACIDENTE DE TRÂNSITO.

As Campanhas são realizadas ao longo do ano, através da Gerência de Campanhas Educativas, com a participação da Gerência da Escola Vivencial em algumas ações.

Segue a relação das campanhas desenvolvidas pela Diretoria de Educação:

- Campanha "Volta às aulas" - Campanha voltada para a comunidade escolar, com o intuito de trazer segurança e conscientização a todos os envolvidos. As ações são desenvolvidas no início das aulas, após o término das férias escolares.
- Campanha "Carnaval: Folião Consciente, trânsito sem acidente" - Com a campanha "Carnaval: Folião consciente, trânsito sem acidente!" serão utilizadas abordagens educativas sobre as normas de trânsito, o uso dos itens obrigatórios de segurança nos automóveis e não dirigir após consumir bebidas alcoólicas.
- Campanha "Pedestre Consciente" - Campanha voltada para os pedestres, com o intuito de trazer segurança e conscientização aos pedestres. São enfatizados temas como travessias seguras (faixa de pedestre, passarela, passagem subterrânea e outros) e deslocamento seguro.
- Campanha "Maio Amarelo" - Campanha realizada ao longo do mês de maio onde são realizadas diversas ações com ênfase no Movimento Maio que tem a proposta de chamar atenção da sociedade para o alto índice de mortes e feridos no trânsito em todo o mundo.
- Campanha "Alcoolemia" - Campanha desenvolvida através de ações contínuas de conscientização e orientações sobre os riscos e consequências de dirigir após o consumo de bebida alcoólica.
- Campanha "Motociclista" - Campanha voltada para os condutores de motocicleta, motoneta e ciclomotor, enfatizando a pilotagem adequada e o uso dos equipamentos de segurança e as normas de circulação e conduta.



- Campanha "Ciclistas" - Campanha voltada para os usuários de veículos não motorizados sobre os locais corretos para descolamento, utilização de equipamentos de proteção, transporte correto e o cumprimento das normas de circulação e conduta.
- Campanha "Palestras" - Com o intuito de conscientizar os usuários do trânsito, são desenvolvidas palestras interativas com diversos temas de acordo com cada segmento do usuário.
- Campanha "DER nas Escolas" - Ações interativas para os futuros condutores, abordando temas atuais sobre conscientização, direção, conduta e responsabilidade como usuários do trânsito e esclarecendo dúvidas sobre a obtenção da CNH.
- Campanha "Semana Nacional de Trânsito" - Em cumprimento ao artigo 326, do Código de Trânsito Brasileiro, são realizadas ações com a temática "Trânsito", com o objetivo de conscientizar e educar a sociedade sobre as nossas responsabilidades na obtenção do trânsito seguro.
- Campanha "Motoristas Profissionais" - Campanha voltada para os profissionais que conduzem veículos no desenvolvimento de suas atribuições. São abordados temas que trazem a atualização e segurança na condução de veículos.
- Campanha "Trânsito Seguro" - Campanha que engloba todos os usuários da via na busca do trânsito harmônico e seguro. As ações são desenvolvidas em vias, feiras, exposições e eventos diversos.



DIRETORIA DE FISCALIZAÇÃO DE TRÂNSITO - DIFIT

2022	JAN/FEV	MAR/ABR	MAI/JUN	JUL/AGO	SET/OUT	NOV/DEZ	TOTAL
BLITZ-Cargas e Dimensões e Produtos perigosos	1	2	1	1	2		7
BLITZ alcoolemia	3	3	3	3	2		14
BLITZ conjunta DER/ SSP-DF	3	2	2	1	2		10
BLITZ- veículos Diversos/Motocicletas	2	2	2	2	2		10
Operações conjuntas SEAP-DF	-	-	1	2	1		4
Operações CAISP - PD e Fiscalização	-	-	-	-	-		-
Operações conjuntas DER/SSP-DF	20	21	24	27	24		96
Campanhas Educativas	-	-	-	-	-		-
Operações de Segurança Viária -DER/DF (Apoio)	270	252	258	276	250		1.048
EMPRESAS TERCEIRIZADAS DE OBRAS(Apoio)	-	40	45	36	50		171
AFERIÇÕES/ MANUTENÇÕES (Apoio)	70	80	86	90	80		406
OPERAÇÕES DE SEGURANÇA VIÁRIA (Área de lazer - DOM-FER)	9	10	10	9	11		39
OPERAÇÕES DE SEGURANÇA VIÁRIA À EMPRESAS PRIVADAS (Eventos)	1	1		1	1		4
OPERAÇÕES DE FLUIDEZES NAS RODOVIAS DISTRITAIS	320	336	352	360	344		1.712
Atendimento CIOB	-	-	-	-	-		-

GERÊNCIA DE INFRAÇÕES E PENALIDADES - GEIPE

A Gerência de Infrações e Penalidades (GEIPE), subordinada à Diretoria de Fiscalização e Penalidades de Trânsito (DIFIT) da Superintendência de Trânsito (SUTRAN), do Departamento de Estradas de Rodagem do Distrito Federal (DER-DF), possui como atribuições "V - gerir o atendimento ac

público nos assuntos relacionados às infrações e penalidades de trânsito [...] VI orientar os usuários quanto aos procedimentos e tramitações corretas para a abertura de processos de defesa prévia e recursos; [...] VII gerenciar os serviços de atendimento, informação e cadastramento dos processos de defesa prévia contra autuação e multa de trânsito”, além das outras competências dispostas no Art. 71 e 72 do Decreto nº 37.949, de 12/1/2017, que aprovou o Regimento Interno do DER-DF.

O presente Relatório de Gestão tem como objetivo apresentar a atuação e desempenho da GEIPE/DIFIT/SUTRAN/PRESI/DER/DF durante exercício de 2022 – 1ª Fase: período de janeiro a outubro de 2022.

ATIVIDADES REALIZADAS

As principais atividades desenvolvidas pela GEIPE/DIFIT/SUTRAN/PRESI/DER/DF, com ênfase nas atividades finalísticas, no período de Janeiro Outubro de 2022, estão a seguir listadas:

Atendimento ao público presencial:

O atendimento presencial ao público externo ocorreu no período de 7h20 às 18h30. Em média foram atendidos 100 cidadãos por dia, sendo 2.000 atendimentos por mês, totalizando 22.000 atendimentos no período de Janeiro à Outubro de 2022.

Atendimento ao público por telefone:

O atendimento por meio de ligações telefônicas ao público externo, ocorreu no período de 7h20 às 18h30. Em média foram atendidas 80 ligações por dia, sendo 1600 atendimentos por mês.

Atendimento ao público por correspondência eletrônica (e-mail):

Em virtude da emergência em saúde pública e pandemia em decorrência do coronavírus (COVID-19), as documentações e requerimentos relacionados aos processos de: defesa prévia de autuação, indicação do condutor infrator, transformação de multa em advertência, ressarcimento de multas pagas indevidamente, e recursos de multas podem ser encaminhadas por correspondência eletrônica (e-mail), conforme regulamentado pela Instrução Normativa DER/DF nº: 09, de 23/3/2020.

Assim, foram recepcionados, em média, 600 correspondências eletrônicas (e-mail) por semana, sendo 2.400,00 e-mails por mês, totalizando 24.000 e-mails no período de Janeiro à Outubro de 2022.

Auditoria nos autos de infração:

Entre as atribuições da GEIPE, está a realização de auditoria nos autos de infrações de notificações oriundas de equipamentos eletrônicos, assim a equipe realiza em média, a análise de cerca de 32.000 mil autos de infrações ao mês, totalizando 320 mil auditorias no período de Janeiro à Outubro de 2022.

Demanda Sistema Eletrônico de Informações (SEI):

Realizada extração no SEI das unidades GEIPE e subordinadas, no período de Janeiro à Outubro de 2022, para levantamento das informações sobre geração, tramitação e andamento fechado dos processos. A seguir, informações extraídas no menu "Estatísticas da Unidade", no período de 01/01/2022 à 31/10/2022, separado por unidade, conforme tabela a seguir:

Seq.	Unidade	Quantidade de processo:		
		Gerados	Tramitados	Andamento Fechado
1	DER-DF/DG/SUTRAN/DIFIS/GEIPE	7.566	20.535	12.643
2	DER-DF/SUTRAN/DIFIT/GEIPE	4.009	7.780	5.146
3	DER-DF/DIFIS/GEIPE/CAIOUV	105	1.194	1.194
4	DER-DF/DIFIT/GEIPE/CAIOUV	4	1.020	244
5	DER-DF/DIFIS/GEIPE/CDRECOLHIDA	0	1.834	505
6	DER-DF/DIFIT/GEIPE/CDRECOLHIDA	0	4.290	173
7	DER-DF/DIFIS/GEIPE/CDREFFESA	3	10.130	10.093
8	DER-DF/DIFIT/GEIPE/CDREFFESA	0	7.110	1.157
9	DER-DF/DIFIS/GEIPE/CRECURSO	0	3.026	3.026
10	DER-DF/DIFIT/GEIPE/CRECURSO	0	2.489	893
Totais:		11.787	59.468	35.075

GERÊNCIA DE ANÁLISE E AUTORIZAÇÃO ESPECIAL DE TRÂNSITO - GAAET

EMISSIONES DE AET'S : CARGAS

Cargas Especiais/Indivisível	107
Romeu e Julieta	02
Bitrem	499
Prancha	99
Guindaste	20
Caminhão Bidirecional	24
Tri-trem	01
Rodotrem	491
TOTAL	1.243

EMISSIONES DE AET's - EVENTOS

Eventos Desportos	29
Eventos não Desportivos	9
TOTAL	38

DIRETORIA DE TRÁFEGO - DIRET

Equipamentos em operação - SUTRAN

- 54 - Equipamentos Barreiras Eletrônicas;
- 60 Câmeras de Monitoramento;
- 645 - Equipamentos de Fiscalização Eletrônica de Velocidade;
- 30 - Painéis de Mensagens Variáveis Móveis (PMV's) de 1800mm x 2800mm;
- 20 - Painéis de Mensagens Variáveis Móveis (PMV's) de 900mm x 1800mm;
- 08 - Painéis de Mensagens Variáveis FIXOS (PMV's) de 1800mm x 2800mm.

UNIDADE	PROCESSOS GERADOS	PROCESSOS ENCERRADOS	DOCUMENTOS GERADOS
DIRET	79	755	579
GEANI	9	183	138

GEAVI	57	147	229
GEPET	13	183	158
GESEV	4	53	45

8216 - MOBILIDADE URBANA - GESTÃO E MANUTENÇÃO

Execução Orçamentária e Financeira

Ação/Subtítulo	Lei	Despesa Autorizada	Empenhado	Liquidado
8502 - ADMINISTRAÇÃO DE PESSOAL	129786151,0	152140995,00	152011766,28	150877493,03
0018 - ADMINISTRAÇÃO DE PESSOAL-DER-DF-PLANO PILOTO .	129786151,0	152140995,00	152011766,28	150877493,03
8504 - CONCESSÃO DE BENEFÍCIOS A SERVIDORES	23559154,0	25394154,00	25072233,92	24955733,92
0016 - CONCESSÃO DE BENEFÍCIOS A SERVIDORES-DER-DF-DISTRITO FEDERAL	23559154,0	25394154,00	25072233,92	24955733,92
8517 - MANUTENÇÃO DE SERVIÇOS ADMINISTRATIVOS GERAIS	25239999,0	36960926,00	33208261,98	32717679,01
0014 - MANUTENÇÃO DE SERVIÇOS ADMINISTRATIVOS GERAIS-DER-DF-DISTRITO FEDERAL	5005000,0	14197731,00	10602651,21	10327311,17
9672 - MANUTENÇÃO DE SERVIÇOS ADMINISTRATIVOS GERAIS- CONSERVAÇÃO, MANUTENÇÃO E SEGURANÇA DE PRÓPRIOS - DER-DF-DISTRITO FEDERAL	20234999,0	22763195,00	22605610,77	22390367,84
1471 - MODERNIZAÇÃO DE SISTEMA DE INFORMAÇÃO	740000,0	2150000,0	1947011,44	1947011,44
0022 - MODERNIZAÇÃO DE SISTEMA DE INFORMAÇÃO-DER-DF-DISTRITO FEDERAL	740000,0	2150000,0	1947011,44	1947011,44
2557 - GESTÃO DA INFORMAÇÃO E DOS SISTEMAS DE TECNOLOGIA DA INFORMAÇÃO	8363674,0	7957984,00	7606186,54	6251227,19
2569 - GESTÃO DA INFORMAÇÃO E DOS SISTEMAS DE TECNOLOGIA DA INFORMAÇÃO-DER-DF-DISTRITO FEDERAL	8363674,0	7957984,00	7606186,54	6251227,19
4088 - CAPACITAÇÃO DE SERVIDORES	210000,0	200000,0	162993,0	159143,0
0019 - CAPACITAÇÃO DE SERVIDORES-DER-DF-DISTRITO FEDERAL	210000,0	200000,0	162993,0	159143,0
2396 - CONSERVAÇÃO DAS ESTRUTURAS FÍSICAS DE EDIFICAÇÕES PÚBLICAS	3400000,0	7390580,00	6394623,48	6394623,48
0116 - CONSERVAÇÃO DAS ESTRUTURAS FÍSICAS DE EDIFICAÇÕES PÚBLICAS- CONSERVAÇÃO DAS ESTRUTURAS FÍSICAS DE EDIFICAÇÕES PÚBLICAS NO DISTRITO FEDERAL-DISTRITO FEDERAL	0	950000,0	0	0
5323 - CONSERVAÇÃO DAS ESTRUTURAS FÍSICAS DE EDIFICAÇÕES PÚBLICAS-DER-DF-DISTRITO FEDERAL	2400000,0	2654280,00	2608323,48	2608323,48

Ação/Subtítulo	Lei	Despesa Autorizada	Empenhado	Liquidado
5417 - CONSERVAÇÃO DAS ESTRUTURAS FÍSICAS DE EDIFICAÇÕES PÚBLICAS NO DISTRITO FEDERAL - 2022	1000000,0	3786300,0	3786300,00	3786300,00
TOTAL - 8216 - MOBILIDADE URBANA - GESTÃO E MANUTENÇÃO	191298978,00	232194639,00	226403076,64	223302911,07

SUPERINTENDÊNCIA ADMINISTRATIVA E FINANCEIRA - SUAFIN

1. PRINCIPAIS ASPECTOS ORÇAMENTÁRIOS E FINANCEIROS

As principais práticas contábeis e orçamentárias adotadas pelo Departamento de Estradas de Rodagem do Distrito Federal (DER-DF) para o registro das operações e elaboração dos demonstrativos orçamentários e contábeis estão em consonância com a Lei nº 4.320, de 17.03.1964, com a Resolução nº 38/90, do Tribunal de Contas do Distrito Federal (TCDF), com os Princípios Fundamentais de Contabilidade e com as Normas de Execução Orçamentária e Financeira do Distrito Federal, obedecendo o Plano de Contas do Distrito Federal, por meio do Sistema "SIGGo".

Observação importante: os valores utilizados na análise das despesas incluem, inclusive, a execução relativa a descentralizações de crédito de outras Unidades Orçamentárias.

Fonte: Sistema de Gestão Governamental (SIGGo) – 2022.

DO ORÇAMENTO INICIAL E FINAL

O orçamento para o exercício de 2022 do DER-DF aprovado pela Lei nº 7.061, DE 07 DE JANEIRO DE 2022 (LOA/2022), fixou a dotação inicial para a despesa em R\$ 458.258.432,00, distribuídas nas seguintes fontes de recursos (Tabela 1):

Tabela 1 – Dotação Inicial - Por Fonte de Recursos – 2022

ORIGEM DA FONTE	CÓDIGO			DOTAÇÃO	% em relação ao total
	DA FONTE	INICIAL			
REPASSE GDF	100	218.191.800,00		47,61	
OPERAÇÕES DE CRÉDITO INTERNAS	135	2.000.000,00		0,44	
OPERAÇÃO DE CRÉDITO INTERNA	183	30.855.953,00		6,73	
ARRECADAÇÃO DE PRÓPRIOS	220	5.112.293,00		1,12	
APLICAÇÕES FINANCEIRAS VINCULADAS	221	448,00		0,00	
CONVÊNIOS ÓRGÃOS GDF	231	38.955.000,00		8,50	
ARRECADAÇÃO DE MULTAS DE TRÂNSITO	237	66.884.483,00		14,60	
Contribuições de Intervenção no Domínio Econômico - CIDE - União	248	10.774.569,00		2,35	
CONVÊNIOS COM A UNIÃO - EPT	732	85.483.886,00		18,65	
SOMA		458.258.432,00		100,00	

Pela Tabela 1, observa-se que, inicialmente, 47,61% do orçamento estavam associados a repasses diretos de recursos do Governo do Distrito Federal - GDF (Fonte 100) e 18,65% a ingressos de recursos a serem obtidos mediante Emendas Parlamentares federais (Fontes 732). Para custear algumas despesas do Departamento foi previsto, também, o aporte de recursos vinculados a Repasses de Convênios com órgãos do GDF (Fontes 231) o que representou 8,50% do total da despesa fixada. A Fonte 237 (Arrecadação de Multas de Trânsito) contribuiu com 14,60% e a Fonte 220 (Arrecadação de Próprios) com 1,12%.

O DER-DF é uma autarquia do GDF e, por si só, essa condição reflete a sua autonomia relativa no que diz respeito à gestão orçamentária, financeira e patrimonial, fato que justifica, em parte, a dependência de repasses para custear as despesas com pessoal/encargos, manutenção administrativa e operacional, bem como para investimentos diversos (obras rodoviárias, material permanente, etc). O salário dos servidores é 100% custeado com repasses diretos do GDF (Fonte 100), inclusive o custeio vinculado à folha de pagamento, representado pelos diversos auxílios concedidos, tais como: auxílio-alimentação, auxílio-transporte, auxílio-saúde, etc. Também o custeio administrativo (manutenção administrativa e operacional) é quase que na sua totalidade, dependente de recursos oriundos do Governo Central. A arrecadação da Fonte 237 (multa de trânsito) tem vinculação exclusiva com atividades de trânsito (fiscalização, educação e policiamento), na forma determinada pelo Código de Trânsito Brasileiro – CTB e Resolução 875/2021-CONTRAN.

O Gráfico 1, a seguir, apresenta a participação percentual de repasses do GDF (Fonte 100) em relação ao orçamento inicialmente aprovado, para os anos de 2020 a 2022, para atender às despesas do órgão, tanto de pessoal/encargos quanto de investimento e de custeio.



Essa configuração inicial do orçamento do DER-DF sofreu, no entanto, modificações ao longo de 2022, em função de diversas alterações e adequações necessárias à operacionalização do órgão, bem como para atender à programação governamental em termos de investimentos relativos às intervenções na malha viária do Distrito Federal. Em resumo, tais modificações foram oriundas de: (1) incorporação ao orçamento do exercício de superávit financeiro (saldo financeiro existente em 31.12.2021 menos os Restos a Pagar inscritos), representado pelas fontes 321,335, 437 e 448; (2) incorporação de recursos vinculados a instituições financeiras federais (representado pela Fonte 135, cuja destinação é a execução de obras rodoviárias); (3) incorporação de excesso de arrecadação da Fonte 237; (4) incorporação de recursos da CIDE (Fonte 248); e (5) diminuição e/ou aumento de dotação (na maioria das vezes, os cancelamentos de dotação do DER-DF destinaram-se a suplementações orçamentárias em outras unidades do GDF).

As modificações orçamentárias ocorridas durante o ano de 2022 estão consolidadas no relatório de créditos adicionais do SIGGo. Em resumo, o orçamento da Autarquia apresentou a seguinte situação em 31.12.2022 (Dotação inicial e Despesa Final Autorizada) – Tabela 2:

Tabela 2 – Dotação Inicial e Despesa Autorizada* (Posição 31.12.2022)

ORIGEM DA FONTE	FONTE	DOTAÇÃO	DOTAÇÃO	Despesa	Despesa
-----------------	-------	---------	---------	---------	---------

	RECURSOS	INICIAL	INICIAL (%)	Autorizada	Aut. (%)
REPASSES DO GDF	100	218.191.800,00	47,61	262.501.291,07	28,87
TAXA DE EXPEDIENTE	111	0,00	0,00	0,00	0,00
OPERAÇÃO DE CRÉDITO INTERNA	135	2.000.000,00	0,44	160.552.647,00	17,66
RECURSOS DE DIVIDENDOS	161	0,00	0,00	106.706.926,10	11,74
RECURSOS DECORRENTES DE JUROS SOBRE O CAPITAL	178	0,00	0,00	3.200.000,00	0,35
DREM	183	30.855.953,00	6,73	26.273.510,00	2,89
ALIENAÇÃO DE BENS MÓVEIS	217	0,00	0,00	0,00	0,00
DIRETAMENTE ARRECADADOS	220	5.112.293,00	1,12	8.339.293,00	0,92
APLICAÇÕES FINANCEIRAS VINCULADAS	221	448,00	0,00	448,00	0,00
CONVÊNIOS COM ÓRGÃOS DO GDF	231	38.955.000,00	8,50	95.455.360,00	10,50
MULTAS PREVISTAS NA LEGISLAÇÃO DE TRÂNSITO	237	66.884.483,00	14,60	100.731.483,00	11,08
COTA PARTE DA CIDE	248	10.774.569,00	2,35	9.111.493,12	1,00
COTA PARTE FUNDO PARTICIPAÇÃO DOS ESTADOS E DO DF	301	0,00	0,00	1.000.000,00	0,11
COTA PARTE DO FUNDO PARTICIPAÇÃO DOS MUNICÍPIOS	302	0,00		900.000,00	0,10
SUPERAVIT - APLICAÇÕES FINANCEIRAS VINCULADAS	321	0,00	0,00	0,00	0,00
SUPERAVIT - OPERAÇÕES DE CRÉDITO INTERNAS	335	0,00	0,00	0,00	0,00
SUPERAVIT - MULTAS PREVISTAS NA LEGISLAÇÃO DE TRÂNSITO	437	0,00	0,00	41.131.130,00	4,52
SUPERAVIT - COTA PARTE DA CIDE	448	0,00	0,00	7.725.537,00	0,85
CONVÊNIOS COM A UNIÃO - EMENDAS INDIVIDUAIS - EPI	732	85.483.886,00	18,65	85.483.886,00	9,40
SOMA		458.258.432,00	100,00	909.113.004,29	100,00

*Despesa Autorizada = Dotação autorizada - Crédito Indisponível (bloqueado/contingenciado)

Pela Tabela 2 acima, a participação percentual de recursos do GDF no total da despesa autorizada representou 28.87% enquanto que no total da dotação inicial foi de 47,61%. Essa redução deve-se, em grande parte, pela captação de recursos oriundos de Convênios (no caso com a Caixa Econômica Federal - Fonte 135) e também pelo aporte de recursos de Dividendos (originados do BRB - Fonte 161) nas atividades finalísticas (obras rodoviárias) e em custeio voltado para conservação de rodovias.

A execução dessa despesa autorizada (empenhada, liquidada e a liquidar), em cada fonte de recursos, será demonstrada adiante.

DA EXECUÇÃO DAS RECEITAS/REPASSES

Para financiar sua operacionalização, tanto administrativa quanto finalística, o DER-DF conta com repasses do Governo Distrital, de contratos de financiamentos com instituições financeiras e de fomento federais e estaduais, de convênios com órgãos pertencentes ou não à estrutura administrativa do GDF, Emendas Parlamentares Federais e Estaduais e, também, com recursos próprios.

O DER/DF possui arrecadação de recursos próprios em duas fontes distintas, quais sejam: Fontes 220 e 237.

A arrecadação na Fonte 220 está vinculada às seguintes principais receitas: receita de taxas pela ocupação de espaço público nas rodovias sob a jurisdição do DER/DF (quiosques, engenhos publicitários, etc), receita de taxa de ocupações de imóveis, receita pelos serviços de fotocópias, restituições por danos ao patrimônio público, devoluções por recebimentos indevidos e etc.

A Fonte 237 registra a arrecadação relativa às infrações de trânsito aplicadas por Agentes de Trânsito do DER-DF, por Policiais Militares do Batalhão de Polícia Rodoviária, que atuam nas rodovias do Distrito Federal (convênio mantido com a PMDF) e as resultantes do monitoramento eletrônico de velocidade (pardais, barreiras eletrônicas, etc). A aplicação da arrecadação dessa fonte de recursos tem vinculação específica às atividades de trânsito, conforme legislação específica que regulamenta a matéria (vide Art. 320 do CTB e Resolução CONTRAN nº 875/202).

O Gráfico 2 e as Tabelas 3 e 4, a seguir, apresentam a execução das receitas próprias do DER-DF no ano de 2022 (Fonte 220 e 237), por tipo de receita e fonte, respectivamente



*Receita Arrecadada Líquida

Tipo de Receita	Fonte	Receita Arrecadada Líquida	Percentual
Multa de Trânsito	237	107.706.816,82	92,54
Direito Concessão Real Uso	220	8.529.977,06	7,33
Taxa Ocupação Imóveis	220	103.595,93	0,09
Danos ao Pat. Público	220	34.613,56	0,03
Outras restituições	220	11.578,33	0,01
Outras receitas	220	580,50	0,00
Soma		116.387.162,20	100,00

RESUMO

Fonte 220	
Receita Prevista	8.339.293,00
Rec Bruta Arrec	8.680.345,38

Rec Líq	
Arrec	8.680.345,38
Fonte 237	
Receita	
Prevista	104.541.483,00
Rec Bruta	
Arrec	113.793.507,09
Rec Líq	
Arrec	107.706.816,82

Do total de arrecadação de receitas próprias do exercício de 2022, a arrecadação de multas de trânsito (Fonte 237) representou 92,54%, sendo, portanto, a principal fonte de financiamento desse segmento para consecução das atividades de fiscalização, educação e segurança do trânsito nas rodovias do Distrito Federal. Destaca-se, novamente, o fato de que a arrecadação dessa fonte de recursos só pode ser aplicada de acordo com a destinação definida no Art. 320 do Código de Trânsito Brasileiro e na Resolução CONTRAN nº 875/202. Significa dizer que despesas não vinculadas às atividades de trânsito não podem ser financiadas por essa arrecadação.

Soma-se, também, a essa arrecadação de próprios a Fonte 183, que em 2022 apresentou um total de R\$ 34.574.123,64.

A Fonte 183 representa o ingresso de recursos referente à DREM (Desvinculação da Receita de Estados e Municípios) instituída pela Emenda Constitucional nº 93/2016. Em resumo essa receita é calculada à base de 30% da arrecadação da Fonte 237 e 220.

No caso específico dessa receita o DER-DF deduz da Fonte 237 (com determinados ajustes) esses 30% e apropria esse valor como Fonte 183. Ao fazer isso essa Fonte fica desvinculada da Resolução CONTRAN nº 875/2021 podendo ser utilizada em quaisquer outras despesas.

A evolução da arrecadação da Fonte 237 de 2020 a 2022 está demonstrada no Gráfico 3 a seguir:

Arrecadação da Fonte 237 – 2020 a 2022

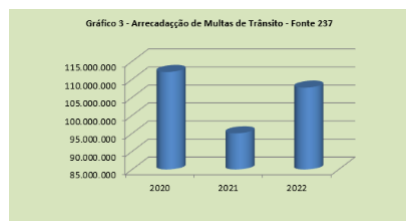

	2020	2021	2022
Arrecadado pelo DER-DF	112.057.317	95.044.377	107.706.817

Receita Líquida (já deduzida a DREM)

O comportamento da receita vinculada à Fonte 220 (taxa ocupação de espaço público, cópias, taxa de ocupação de imóveis, ressarcimentos, entre outras) é o que se apresenta no Gráfico 4, a seguir:



Arrecadação da Fonte 220 – 2019 a 2021

	2020	2021	2022
Arrecadação no ano	6.465.518	6.456.853	8.680.345

A maior contribuição de arrecadação na Fonte 220 vem da receita denominada "Direito pela Concessão Real de Uso" (taxas referentes aos espaços públicos utilizados em faixas de domínio das rodovias sob jurisdição do DER-DF, tais como: quiosques, engenhos publicitários, outdoors, etc). Em 2022 essa receita representou 98,26% do total arrecadado nessa Fonte.

Os recursos originados dessa Fonte são aplicados, em sua maior parte, no custeio da Autarquia (operacional e administrativo) e em alguns Investimentos e despesas de pessoal (tais como aquisição de veículos, material permanente, trabalho voluntário, horas extras, etc).

Importante destacar que nos anos de 2020 e 2021 essa receita foi afetada pela Pandemia da COVID-19, o que fica claramente demonstrado pelas arrecadações desses exercícios financeiros.

Além dos recursos próprios, o DER-DF obteve recursos de repasses do GDF (custeio/investimento/pessoal) e fontes externas (Contratos de Financiamentos, Emendas Parlamentares, Convênios com órgãos da área federal e órgãos do próprio GDF), bem como rendimento de aplicações financeiras. Nas Tabelas 4 e 4A a seguir são apresentados os valores repassados em 2022:

Recursos de Fontes Internas e Externas

Tabela 4

Repasse do GDF			Recursos de Fontes Externas		
Fonte 100/101/161/178/302/301			FT 135 - 007139	FT 321/335 - 023063	FT 135/335/321 - 023103
	Pessoal	Custeio	Investimento	Investimento	Investimento
2022	169.237.957,84	89.572.981,93	120.930.036,72	1.484.225,73	10.443.585,74
	379.740.976,49			20.691.594,51	8.763.783,04
SOMA	400.432.571,00				

Tabela 4A

13210101	17115401	17299901	17199901	13210101	13210101	16110101	17299901
248000000	248000000	231020554	732022791	135007139	721022791	100000000	231020577
Rend. Aplic.	Repasse	Rec. Terracap	Recursos EP Federal	Rend. Aplic. Financ	Rend. Aplic. Financ	Ressarcimentos	Rec. Terracap
			MDR/CEF	Conv. 319.129-88/2011		Diversos	
CIDE	CIDE	Conv. 27/2020	Convênio 900833/2020	CEF	CEF		Conv. 35/2020

R\$ 216.513,11 | R\$ 8.987.033,69 | R\$ 21.135,59 | R\$ 29.452.599,47 | R\$ 166.351,11 | R\$ 371.945,93 | R\$ 3.546,15 | R\$ 1.175.110,41

Além dos recursos que ingressaram, conforme demonstrado anteriormente, também foi incorporado ao orçamento de 2022 do DER-DF o valor de R\$ 41.131.130,00 relativo ao superávit da Fonte 437 (saldo em conta em 31.12.2021 de arrecadação de multas de trânsito menos os Restos a Pagar inscritos em 31.12.2022), assim como o montante de R\$ 7.725.537,00 referente ao superávit apurado em 31.12.2021 de recursos da CIDE (Fonte 448).

Quanto aos repasses diretos do GDF (Fonte 100/161/178/301/302) a Tabela 5 demonstra os valores referentes aos exercícios de 2020 a 2022:

Tabela 5 – Aporte de Recursos Diretos do GDF

Fontes 100/101/161/178/302/301

ANO	Valor
2020	196.787.646,19
2021	239.701.878,88
2022	379.740.976,49

Obs: (1) Inclui Restos a Pagar Processados

Tais recursos aportados diretamente pelo GDF são aplicados na folha de pagamentos dos servidores, custeio administrativo e operacional, bem como em investimentos (obras, projetos de engenharia, material permanente, etc).

DA EXECUÇÃO DA DESPESA

A execução da despesa no exercício financeiro de 2022 apresentou os seguintes números, conforme dados consolidados no Sistema SIGGO (Tabela 6):

Tabela 6 – Execução da Despesa (por categoria econômica) – 2022 – todas Fontes

Categoria de Gasto	Liquidado	A Liquidar	Total Empenhado	(%)*
1 - (PESSOAL E ENCARGOS)**	159.131.804,48	1.194.273,25	160.326.077,73	25,53
3 - (OUTRAS DESPESAS CORRENTES)***	235.230.254,45	3.826.167,96	239.056.422,41	38,07
4 - INVESTIMENTO (CAPITAL)****	173.983.066,05	54.533.226,89	228.516.292,94	36,39
Soma	568.345.124,98	59.553.668,10	627.898.793,08	100,00

*percentual do total empenhado por categoria de gasto em relação à soma do total empenhado

**inclui verbas salariais e encargos sociais do pessoal ativo, dos aposentados e pensionistas

***inclui despesas com o custeio da folha de pagamento (auxílio alimentação, auxílio transporte, auxílio saúde, auxílio creche e auxílio natalidade)

****investimento representado por aplicações em obras rodoviárias e aquisição de material permanente

Em relação ao total empenhado, 38,07% foram destinados às despesas de custeio (manutenção administrativa, custeio vinculado à atividade-fim e custeio da folha de pagamento), 25,53% foram utilizados para atender à folha de pagamento e encargos (ativos e inativos) e 36,39% foram aplicados em investimentos (obras rodoviárias e aquisição de material permanente).

Vale destacar que no rol das despesas de custeio está incluído o denominado "custeio da folha de pagamento", representado pelos diversos auxílios concedidos, e que são pagos no contracheque dos servidores (auxílio-saúde, auxílio-transporte, auxílio-alimentação, auxílio-natalidade e creche). Esse item de custeio consumiu em 2022 o valor de R\$ 25.072.233,92, ou seja 10,48% do total empenhado na categoria de gastos "Outras Despesas Correntes" (custeio). Em 2021 esse percentual foi de 12,45% e em 2020 de 16,22%.

A despesa total autorizada e empenhada em cada exercício, a partir de 2018, apresentou os valores relacionados na tabela 6 (todas as fontes):

Tabela 6 – Despesa total autorizada e empenhada – por ano		
Ano	Despesa Autorizada	Total Empenhado
2020	540.879.983	375.522.531
2021	600.067.001	410.689.889
2022	909.113.004,29	627.898.793,08
SOMA	1.701.692.640,19	1.220.566.498,09

*Despesa Autorizada = Dotação autorizada - Crédito Indisponível (bloqueado/contingenciado)

Resumindo a execução por Fonte de Recursos temos a seguinte situação (Tabela 6A)

Tabela 6A – Execução por Fonte de Recursos (em 2022)

Fontes de Recursos	Despesa Autorizada*	Despesa Executada (empenhado)
100 Ordinário não vinculado	262.501.291,07	0
135 - Operações de Crédito Internas	160.552.647,00	30.625.748,42
161 - Recursos de Dividendos	106.706.926,10	102.171.525,68
178 - Rec. Decorrentes de Juros sobre o capital	3.200.000,00	3.200.000,00
183 - Desvinculação da Receita de Estados e Municípios e DF	26.273.510,00	25.912.649,17
220 - Diretamente Arrecadados	8.339.293,00	7.428.618,51
221 - Aplicações Financeiras vinculadas	448,00	0,00
231 - Convênios com órgãos do GDF	95.455.360,00	26.055.582,14
237 - Multas Previstas na legislação de trânsito	100.731.483,00	90.809.989,68
248 - Cota parte Contribuição Intervenção Domínio Econômico (CIDE)	9.111.493,12	2.993.204,12

301 - Cota parte do Fundo de Participação dos Estados e do DF	1.000.000,00	1.000.000,00
302 - Cota parte do Fundo de Participação dos Municípios	900.000,00	749.279,56
437 (Superávit arrec. Multas trânsito)	41.131.130,00	38.946.955,68
448 - Superávi da CID	7.725.537,00	3.989.788,15
732 - Convênios com a União - Emendas Parlamentares Individuais - EPI	85.483.886,00	33.179.498,17
SOMA	909.113.004,29	627.898.793,08

*Despesa Autorizada = Dotação Autorizada - Crédito Indisponível (bloqueado/contingenciado)

DESPESA COM PESSOAL

A despesa com pessoal, nos exercícios de 2020 a 2022, apresentou o seguinte comportamento (Gráfico 5):

Gráfico 5 - Evolução da Despesa com Pessoal e Encargos - 2020 a 2022

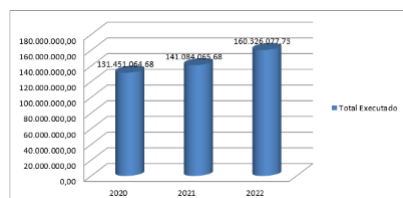

Comparativamente a 2020 e 2021, a despesa com pessoal executada em 2022 teve um aumento dentro da normalidade de crescimento vegetativo somado ao pagamento da 3ª. Parcela de reajuste ocorrida ao longo do ano.

Comparando a despesa de pessoal empenhada, de 2020 a 2022, com o total de despesas empenhadas (pessoal, custeio e investimento), tem-se a seguinte situação, conforme Gráfico 6 a seguir:

Gráfico 6 - Comparativo Despesa Total Empenhada x Despesa de Pessoal Empenhada - 2020 a 2022

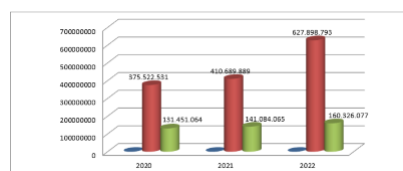

No Gráfico 6, pode-se observar que a despesa de pessoal em 2022 representou 25,53% do total empenhado (pessoal, custeio e investimento). Em 2021 esse total foi da ordem de 34,35% e, em 2020, 35,00%.

É de se avaliar pelos números apresentados que a despesa de pessoal aumentou entre 2020 e 2022, mas o total empenhado aumentou em proporção bem maior, o que justifica a redução de participação percentual da despesa de pessoal empenhada em relação ao total empenhado.

OUTRAS DESPESAS CORRENTES (CUSTEIO)

As Outras Despesas Correntes (custeio), de modo geral, representam gastos incorridos para manutenção das atividades administrativas e operacionais (custeio vinculado à atividade fim do órgão), entre os quais se destacam: despesas relacionadas ao custeio da folha de pagamento (auxílios diversos); despesas compulsórias de manutenção (água, luz, telefone, combustível, impostos, etc); serviços de vigilância das instalações, limpeza e conservação de próprios; despesas associadas à atividade-fim do órgão (manutenção de veículos/máquinas pesadas, supervisão de serviços de engenharia, licenças ambientais, recuperações ambientais de áreas degradadas, compensações ambientais, manutenção de rodovias, etc); correios e telégrafos (remessa de autos de infração de trânsito); PASEP; e outras.

A seguir, no Gráfico 7, é apresentada a evolução das despesas de custeio de 2020 a 2022:

Gráfico 7 - Despesas de Custeio (2020 a 2022)

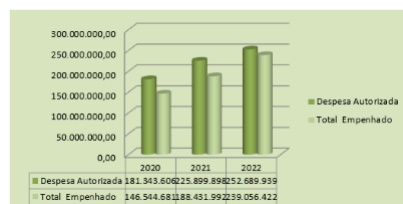

As despesas de custeio (manutenção administrativa e operacional), em 2022, representou 38,07% do total empenhado (pessoal, custeio e investimento).

A Tabela 7 a seguir apresenta os principais itens de custeio empenhados nos exercícios de 2020 a 2022:

Tabela 7 - Execução da Despesa Corrente por Natureza de Despesa

Tipo de Despesa	Total empenhado 2020	Total empenhado 2021	Total empenhado 2022
CUSTEIO DA FOLHA DE PAGAMENTO	23.779.986,05	23.462.008,69	25.072.233,92
DIARIAS	7.889,94	0,00	96.433,17
MATERIAL CONSUMO	20.624.072,34	27.648.633,81	38.547.264,76
BRINDES/PREMIAÇÕES (339031 E 339032)	596.315,00	865.342,50	553.069,94
PASSAGENS E LOCOMOÇÃO	6.337,48	0,00	83.601,61
OUTROS SERVIÇOS - PF	232.091,58	305.271,77	418.703,41
OUTROS SERVIÇOS - PJ - 339039,339139 e 339040	64.349.451,75	95.117.482,12	121.505.795,92

CONTRIB. TRIBUT. (PASEP, INSS JETONS)	3.641.869,98	4.081.888,52	6.419.694,32
SENTENÇAS JUDICIAIS	545.161,91	91.970,65	730.679,83
DESP. DE EXERC. ANT. (339092,339192 e 332092)	76.375,22	170.514,14	363.707,72
LOCAÇÃO MÃO DE OBRA (339037)	32.598.758,56	36.564.003,68	45.229.981,03
INDENIZAÇÕES/RESTITUIÇÕES	86.371,86	124.877,07	35.256,78
Soma	146.544.681,67	188.431.992,95	239.056.422,41

O item que mais consumiu recursos em 2022 foi OUTROS SERVIÇOS DE TERCEIROS PJ, representando 50,82% do total empenhado nessa categoria de gasto em 2021 esse percentual foi de 50,47% e em 2020, 43,91%. Nesses serviços estão incluídos, entre outros: despesas postais com remessa de infrações de trânsito; despesas com o processamento das multas de trânsito; despesas com a locação de equipamentos de fiscalização eletrônica de velocidade; transporte de servidores (TCB); água, luz e telefonia; serviços diversos de informática; serviços de vigilância, limpeza e copa; serviços de manutenção da malha rodoviária (mão-de-obra braçal para manutenção de rodovias, etc) e outros contratos de natureza continuada para manutenção administrativa e operacional do DER-DF.

No rol das despesas de custeio está incluído o denominado "custeio da folha de pagamento", representado pelos diversos auxílios concedidos, e que são pagos no contracheque dos servidores (auxílio-saúde, auxílio-transporte, auxílio-alimentação, auxílio-natalidade e creche). Esse item de custeio consumiu em 2022 o valor de R\$ 25.072.233,92, ou seja 10,48% do total empenhado na categoria de gastos "Outras Despesas Correntes" (custeio). Em 2021 esse percentual foi de 12,45% e em 2020 de 16,22%.

O valor empenhado para aquisição de material de consumo (material administrativo e operacional vinculado à atividade fim do órgão, tais como peças para máquinas pesadas, veículos, massa asfáltica, combustível e outros, contribuiu, em 2022 com 16,12% do total empenhado em Outras Despesas Correntes, enquanto que em 2021 foi de 14,67% e, em 2020, de 14,07%.

Fato relevante a ser destacado diz respeito às despesas de custeio voltadas para conservação/manutenção de rodovias. A seguir são apresentados os valores empenhados de 2015 a 2018 e de 2019 a 2022:

Conservação/Manutenção DE RODOVIAS (Custeio)	
Valores empenhados 2015 a 2022	
Ano	Total executado
2015	R\$ 7.145.589,00
2016	R\$ 8.938.993,00
2017	R\$ 8.875.662,00
2018	R\$ 13.969.366,00
Soma 2015 a 2018	R\$ 38.929.610,00
2019	R\$ 24.711.782,00
2020	R\$ 27.854.915,00
2021	R\$ 47.787.764,00
2022	R\$ 84.541.911,75
Soma 2019 a 2022	R\$ 184.896.372,75

Resumo por Período

Período	Valor
2015-2018	R\$ 38.929.610,00
2019-2022	R\$ 184.896.372,75

O que se verifica pelos valores executados acima é que no período de 2019-2022 houve um gasto com conservação/manutenção de rodovias (Custeio) da ordem de R\$ 184.896.372,00 contra R\$ 38.929.610,00 para o período 2015 a 2018, o que leva a demonstrar uma atuação mais efetiva do DER-DF em sua finalidade operacional de prevenção e correção de problemas identificados nas vias que compõem o Sistema Rodoviário do Distrito Federal (SRDF).

Tal fato evidencia a grande importância que o Departamento vem desempenhando no sentido de garantir rodovias em condições de trafegabilidade entre o bom e o ótimo, de modo a preservar e aumentar a segurança dos usuários, tanto de veículos motorizados, quanto de ciclistas e pedestres.

DESPESAS DE CAPITAL (INVESTIMENTO)

O comportamento da despesa de capital (investimentos) executada no exercício de 2022 apresentou os seguintes números (Gráfico 8):

Gráfico 8 – Execução da Despesa de Capital (Investimentos) – 2022



No Gráfico 9 está demonstrada a execução das despesas de capital nos anos de 2020 a 2022.



Maiores informações com relação às despesas de capital (Investimento) estão disponíveis no Relatório de Atividades de 2022, elaborado pela Coordenação de Planejamento e Captação de Recursos – COPLAN, parte integrante da Prestação de Contas de 2022.

DA EXECUÇÃO DE RESTOS A PAGAR

No ano de 2022, a execução de Restos a Pagar apresentou a seguinte situação:

Tabela 08 – Restos a Pagar inscritos em 31.12.2021 e executados em 2022

TIPO DE RESTOS A PAGAR	INSCRITO EM 31.12.21	PAGO EM 2022
Restos a Pagar Processados	21.969.853,58	21.942.621,67
Restos a Pagar Não processados	12.108.822,86	3.454.913,55
SOMA	34.078.576,44	25.397.535,22

Fonte: Relatório do SIGGo (PSIAG035)

Ao final do exercício de 2022, foi autorizada a inscrição de Restos a Pagar Processados e Não Processados, conforme descrito na Tabela 9, a seguir. Esses valores deverão ser executados (liquidados, pagos ou cancelados) durante o exercício de 2023:

Tabela 9 – Restos a Pagar inscritos em 31.12.22, a serem executados em 2023

	INSCRITO EM 31.12.21
Restos a Pagar Processados	22.543.605,14
Restos a Pagar Não Processados	59.553.668,10
SOMA	82.097.273,24

Fonte: Relatório do SIGGo PSIAG035

DO RESULTADO FINANCEIRO

O Balanço Financeiro da Autarquia apresentou a seguinte execução em 2022 (Tabela 10):

Tabela 10 – Demonstrativo Financeiro (2022)

Tipo	No exercício
Receita Orçamentária	192.655.521,78
Transferências Financeiras Recebidas	430.729.848,12
Outros Recebimentos (inscrição de restos a pagar e depósitos restituíveis e valores)	88.285.046,56
Saldo de exercício anteriores	64.276.085,97
Soma de Ingressos	775.946.502,43
Despesa orçamentária (empenhada)	627.898.793,08
Transferências Financeiras Concedidas	4.665.308,10
Pagamentos Extra-Orçamentários (Restos a pagar e depósitos restituíveis e valores)	34.878.492,34
Saldo para o exercício seguinte (Caixa e equivalente de Caixa e valores em trânsito)	108.502.908,91
Soma de Dispêndios	775.946.502,43

Fonte: Relatório SIGGo (PSIAG550)

Tabela 11 – Balanço Orçamentário (com superávit)

PREVISÃO ATUALIZADA	RECEITAS REALIZADAS
Receitas Correntes	192.655.521,78
Receitas de Capital	0,00
Total das Receitas	192.655.521,78
Saldo de exercício anteriores (superávit)	154.664.001,00
Despesa orçamentária (empenhada)	627.898.793,08
Transferências Financeiras Concedidas	4.665.308,10
Pagamentos Extra-Orçamentários (Restos a pagar e depósitos restituíveis e valores)	34.878.492,34
Saldo para o exercício seguinte (Caixa e equivalente de Caixa e valores em trânsito)	108.500.362,08

Outras informações relativas à execução orçamentária, financeira e patrimonial do Departamento de Estradas de Rodagem do Distrito Federal (DER-DF) podem ser obtidas junto à Superintendência Administrativa e Financeira da Autarquia.

2. GESTÃO DE CONTRATOS

A Diretoria de Acompanhamento Contratual – DICON foi implantada no âmbito da Superintendência Administrativa e Financeira - SUAFIN, por meio do Decreto Distrital nº 39.142, de 20/06/2018 e posteriormente, alterada pelos Decretos Distritais n.ºs 42.775, de 07/12/2021 e 43.441, de 13/06/2022. Atualmente ela é composta de 1 (uma) Diretoria de Acompanhamento Contratual e 1 (uma) Gerência de Acompanhamento Contratual.

As atividades de Gestão e Fiscalização da execução contratual são o conjunto de ações que tem por objetivo aferir o cumprimento dos resultados previstos pela Administração para os serviços contratados, verificar a regularidade das obrigações previdenciárias, fiscais e trabalhistas, bem como prestar apoio à instrução processual e o encaminhamento da documentação pertinente ao setor de contratos para a formalização dos procedimentos relativos a alteração quantitativa e qualitativa, equilíbrio econômico-financeiro (revisão, reajuste e repactuação), prorrogações de prazos, pagamento, eventual aplicação de sanções, extinção dos contratos, dentre outras, com vista a assegurar o cumprimento das cláusulas avançadas e a solução de problemas relativos ao contrato.

Este processo é de suma importância para a correta aplicação dos recursos públicos, da disponibilização e atualização dos dados referentes a contratos e convênios na página da Transparência Pública no Portal Oficial do DER/DF e da CGDF.

Dessa forma a Diretoria de Acompanhamento Contratual-DICON, acompanha a modernização e atualização das legislações voltadas para as áreas de licitações, contratos, convênios e compliance têm feito o Gerenciamento dos Contratos por meio dos Sistemas Corporativos de Gestão de Contratos do DER (SGF – Sistema de Gerenciamento Financeiro, ISS – Sistema de Integração SIGGO/SFG, SMO – Sistema de Medições de Obra e do GDF (E-Contratos) e o SIGGO - Sistema Integral de Gestão Governamental.

A DICON, por conseguinte, pauta pela execução das atividades em excelência, norteando as rotinas administrativa e o mapeamento de processos como agente facilitador para a fiscalização dos contratos/atas, bem como aplicação de todo arcabouço jurídico para elaboração de termos competentes e instrução processual, demandando, portanto, constante atualização dos servidores quanto às legislações afins.

Com isso, apresentamos de forma resumida os principais dados referentes as contratações realizadas e a produtividade da unidade DICON, no âmbito do DER/DF, para o EXERCÍCIO – 2022.

No ano de 2022 foram elaborados 46 Atas de Registro de Preço, 103 Contratos, 98 Termos Aditivos ao Contrato e 27 Apostilamento. Em cotejo aos anos de 2019, 2020 e 2021, apresentamos o quantitativo dos termos elaborados:



Fonte: Arquivos Diretoria de Acompanhamento Contratual – DICON

As contratações realizadas pelo DER, considerando as demandas pontuais das atividades meio e finalísticas, são tipificadas como: fornecimento, fornecimento e serviço, fornecimento contínuo, prestação de serviço contínuo, prestação de serviço, execução de obra, locação de equipamentos e concessão de serviço público.

No ano de 2022, o valor total de contratações foi de R\$ 443.249.914,88, desse valor 12,7% referem-se à fornecimento, 3,6% a fornecimento contínuo e 5,8% à fornecimento e serviço, registramos, ainda, que 1,4% refere-se à prestação de serviço, 20,8% à prestação de serviço contínuo, 46,50% à execução de obra, 0,9% refere-se à locação de equipamentos e 8,3% remete à concessão de serviço público, conforme demonstrado no gráfico a seguir:



Fonte: Arquivos Diretoria de Acompanhamento Contratual – DICON

3 – GESTÃO DE MATERIAIS E SERVIÇOS

3.1 – DIRETORIA DE MATERIAIS E SERVIÇOS - DMASE

3.1.1. - GERÊNCIA DE LICITAÇÃO – GELIC

O DER-DF é uma autarquia do Distrito Federal, dotada de autonomia administrativa para a execução de suas atribuições.

Assim, para a concretização de suas atividades, realiza licitações para a contratação de materiais, serviços gerais, obras e serviços de engenharia.

As modalidades de licitação utilizadas em consonância ao disposto na Lei 8.666/93 são:

- CONCORRÊNCIA – aquisição de bens e serviços, além de obras e serviços de engenharia (obrigatório para valores acima de R\$ 1.430.000,00 e R\$ 3.300.000,00, respectivamente);
- TOMADA DE PREÇOS – aquisição de bens e serviços, além de obras e serviços de engenharia (obrigatório para valores até de R\$ 1.430.000,00 e R\$ 3.300.000,00, respectivamente);
- CONVITE - aquisição de bens e serviços, além de obras e serviços de engenharia (obrigatório para valores até de R\$ 176.000,00 e R\$ 330.000,00, respectivamente);
- DISPENSA – aquisição de bens e serviços, além de obras de serviços de engenharia (até R\$ 50.000,00 e até R\$100.000,00, respectivamente);
- PREGÃO ELETRÔNICO – aquisição de bens e serviços comuns.

As atividades precípua da GELIC, portanto, compreendem o acompanhamento de Pregões Eletrônicos, Convites, Tomadas de Preços e Concorrências, elaboração de Editais, apoio na instrução de processos de Dispensa e Inexigibilidade de licitação, fundamentação de despesas e gestão de pessoal do setor.

Assim, demonstramos abaixo o quadro referentes as licitações/modalidade realizadas em 2022, com status iniciadas e concluídas:

MODALIDADE DE LICITAÇÃO	INICIADAS	CONCLUÍDA
PREGÃO ELETRÔNICO	121	106
CONCORRÊNCIA	13	11
TOMADA DE PREÇOS	2	0
CONVITE	3	3

Fonte: Arquivo Gerência de Licitação – GELIC

Ademais, registramos que o percentual de desconto alcançado em relação ao valor inicial orçado(concluído*) é de 35% conforme discriminado no quadro/gráfico a seguir:

LICITAÇÃO/ MODALIDADE	QTD	ORÇADO (R\$)	VALOR		DESCONTO (R\$)	% DESCONTO SOBRE O VALOR ORÇADO (CONCLUÍDO ¹)
			CONCLUÍDO ¹ (R\$)	LICITADO (R\$)		
PREGÃO ELETRÔNICO	121	189.510.397,26	122.986.657,81	85.460.064,38	37.526.593,43	31%
CONCORRÊNCIA	13	233.975.053,38	124.608.779,48	75.519.191,01	49.089.588,47	39%
TOMADA DE PREÇOS	2	2.831.562,56	0,00	0,00	0,00	0%
CONVITE	3	733.833,54	641.402,39	353.808,45	287.593,94	45%
TOTAL		427.050.846,74	248.236.839,68	161.333.063,84	86.903.775,84	35%

Fonte: Arquivo Gerência de Licitação – GELIC

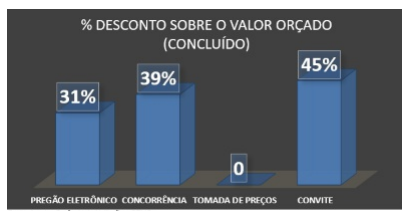

Fonte: Arquivo Gerência de Licitação – GELIC

Demonstramos, ainda, as atividades e/ou resultados relevantes executados pelas subunidades vinculadas à Diretoria de Materiais e Serviços-DMASE no ano de 2022:

3.1.2. - Núcleo de Almoxarifado – NALMO

O Núcleo de Almoxarifado é responsável, regimentalmente, por conferir, receber, registrar, armazenar, controlar e distribuir os materiais de uso no DER/DF.

Porém, as atribuições do NALMO vão além das previstas no regimento. Atualmente, trabalhamos em três principais vertentes: pesquisa de mercado, gerenciamento do Sistema de Gestão de Atas de Registro de Preços (SGARP) do GDF e recebimento dos materiais.

Na parte de pesquisa de mercado, o núcleo atua na análise da especificação dos materiais constante nos Termos de Referência, classificação dos itens conforme legislação, pesquisa de preços de mercado na esfera particular e nos valores praticados pela administração pública. Após a realização desses passos, elaboramos as Planilhas de Custos e emitimos os Pedidos de Compras de Material (PCM).

O gerenciamento do SGARP se dá com as respostas aos Planos de Suprimentos (PLS), que são os processos de interesse de participação das Atas de Registro de Preço do GDF. Os PLS's são respondidos por meio de sistema próprio e seguem parâmetros de justificativa e metodologia aplicados. Após o trâmite das licitações, os PLS são transformados em Atas de Registro de Preço e o DER/DF pode emitir Solicitações de Saldo de Ata (SSA) que são pedidos de compra de material já destinados à autarquia. Quando existe disponibilidade orçamentária as SSA's são autorizadas e o empenho pode ser emitido em seguida.

A parte de recebimento de materiais é a função de Almoxarifado propriamente dita. Os processos de compra de materiais são empenhados e enviados ao NALMO, que realiza a conferência e emite Carta Vencimento aos fornecedores, que contém as informações sobre o prazo de entrega e as sanções previstas em caso de descumprimento do contrato, instruindo processo de prorrogação de prazo quando necessário. Quando do recebimento e conferência do material, realizamos o atesto e providenciamos toda a documentação necessária para anexar ao processo de pagamento. O núcleo também prepara o processo para patrimônio dos bens permanentes.

Abaixo, seguem os principais registros especificados pela natureza do material:

NATUREZA	QUANTIDADE DE REGISTROS	PERÍODO DE AQUISIÇÃO	VALOR	SALDO EM ESTOQUE VALOR	
MATERIAL DE CONSUMO	3.545	01/01/2022 a 31/12/2022	R\$ 31.124.099,05	R\$ 6.005.126,71	
MATERIAL PERMANENTE	109	01/01/2022 a 31/12/2022	R\$ 8.166.621,78	R\$ 0,00	
PREMIAÇÃO CULTURAL E ARTÍSTICA	3	01/01/2022 a 31/12/2022	R\$ 9.749,94	R\$ 0,00	
MATERIAIS DE DISTRIBUIÇÃO GRATUITA	19	01/01/2022 a 31/12/2022	R\$ 543.320,00	R\$ 0,00	
TOTAL	3.676		R\$ 39.843.790,77	R\$ 6.005.126,71	
Sistema de Gestão de Atas de Registro de Preços (SGRAP)	PLS Respondidos	SSA's Emitidas	SSA's Atendidas		
	101	91	77		
Pedidos de Compra de Material (PCM)	Planilha de Custos	Emissão de PCM	Atendidos	Não Atendidos	Atendidos 2022*
	113	113	78	35	53

*PCM emitido em 2021 e atendido no período de 02/01/2022 a 31/12/2022.

Fonte: Arquivo Núcleo de Almoxarifado-NALMO

3.1.3. Núcleo de Patrimônio – NUPAT

O Núcleo de Patrimônio é responsável por conferir, receber, cadastrar, controlar, bem como realizar guarda de material e também de veículos destinado ao leilão, os quais ficam sob a responsabilidade do NUPAT. Ademais, controla e distribui os materiais permanentes de uso do DER/DF. Seguem abaixo, os quadros demonstrativos referente ao material permanente adquirido e ao patrimônio:

NATUREZA	QUANTIDADE ADQUIRIDA	PERÍODO DE AQUISIÇÃO	VALOR	SALDO EM ESTOQUE	
				QTD	VLR
MATERIAL PERMANENTE	756	01/01/2022 a 31/12/2022	R\$ 3.758.267,79	0	0

Fonte: Arquivo Núcleo de Patrimônio - NUPAT

PATRIMONIO	QUANTITATIVO	VALOR
BENSIMOVEIS(a)	82	R\$ 1.786.026,79
BENSIMOVEIS(b)	12.813	R\$ 109.277.962,50
TOTAL	12.895	R\$ 111.063.989,29

Fonte: Arquivo Núcleo de Patrimônio - NUPAT

3.1.4. Núcleo Serviços Gerais e Gráficos – NUSEG

O Núcleo de Serviços Gerais é responsável, regimentalmente, por controle, conferência e envio mensal de faturamentos de água e energia consumidas pelas Unidades do DER/DF, bem como pela execução de contratos de serviços de limpeza, copa, vigilância, esgotamento de fossas/hidrojateamento, manutenção de aparelhos de ar-condicionado e dedetização. Esses contratos vão desde a elaboração do Termo de Referência, participação no processo licitatório (responder questionamentos de licitantes) desde a sua execução. Diante disso, segue abaixo quadro demonstrativo:

SERVIÇOS/CONSUMO	
Água	R\$ 493.937,87
Energia	R\$ 843.835,59
Limpeza	R\$ 5.488.794,32
Vigilância	R\$ 11.489.886,76
Copa	R\$ 2.594.978,33
Esgotamento Fossas / Hidrojateamento	R\$ 146.344,47
Manutenção Ar-Condicionado	R\$ 210.699,97
Desinsetização e Desratização	R\$ 36.000,00

Fonte: Arquivo Núcleo Serviços Gerais e Gráficos - NUSEG

Ademais, executa atividades gráficas como a confecção de blocos, encadernações, plastificações e corte em guilhotina, conforme quadro abaixo.

Serviços Gráficos	
Natureza	Quantidade
Blocos	135
Encadernações	632
Plastificações	321

Fonte: Arquivo Núcleo Serviços Gerais e Gráficos - NUSEG

3.1.5 – Núcleo de Comunicação, Documentação e Arquivo – NUCDA

O Núcleo de Comunicação, Documentação e Arquivo - NUCDA, também chamado de PROTOCOLO, é um espaço para o cidadão se relacionar com o Departamento de Estradas de Rodagens do Distrito Federal. O NUCDA/PROTOCOLO tem como principal atividade cadastrar e tramitar as solicitações recebidas (Defesa Prévia, Recurso Administrativo de Trânsito, Solicitações de Advertência, Transferências de Pontuação, Cartas e Ofícios dos Órgãos Públicos em geral e Pessoas Físicas e Jurídicas). O NUCDA também é responsável por orientar o funcionamento do Serviço Eletrônico de Informação - SEI, em relação às áreas que atua.

O NUCDA/PROTOCOLO tem realizado um trabalho promovendo a ligação entre o Cidadão e o Departamento, levando a este as solicitações de adoção de providências, visando à melhoria dos serviços prestados de modo específico e geral, buscando constantemente a qualificação da equipe e das ações para que os resultados possam ser melhorados. Neste propósito de atender sempre da melhor forma possível o NUCDA/PROTOCOLO trabalha com transparência, acolhendo e respeitando os Cidadãos que procuram seus serviços diariamente, garantindo o sigilo (quando for necessário e solicitado).

Durante o ano de 2022 foram recebidas 2.254 solicitações por intermédio dos meios disponibilizados pelo DER-DF.

Evolução Mensal

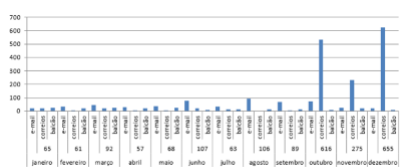

Fonte: Núcleo de Comunicação, Documentação e Arquivo - NUCDA

A forma de acesso mais utilizada foi por intermédio dos e-mails do protocolo@der.df.gov.br e nucda@der.df.gov.br.



Fonte: Núcleo de Comunicação, Documentação e Arquivo - NUCDA

Do total das 2.254 solicitações recebidas, originou:

Processos Gerados no SEI	1.120*
Documentos Gerados no SEI	1.944*
Documentos Externos Juntados aos Processos no SEI	2.841*

Fonte: Arquivo Núcleo de Comunicação, Documentação e Arquivo - NUCDA

(*) Conforme relatório extraído do SEI.

As demandas dos cidadãos por telefone são, em sua maioria, solicitações de informação acerca de andamento de processos de multas, de orientação de como proceder com situações que envolva o DER nas ações de operação tapa buraco, ressarcimento de danos ocasionados aos seus veículos, instalação de parada de ônibus, instalação de placas de sinalização nas rodovias do DER, substituição das placas das quadras do Plano Piloto, dentre outras mais.

4 – GESTÃO DE PESSOAS

A Diretoria de Gestão de Pessoas - DIGEP é a unidade de direção responsável por administrar o capital humano deste Departamento e está diretamente subordinada à Superintendência Administrativa e Financeira. Sua estrutura conta duas gerências (Gerência de Pessoal e Gerência de Medicina Integrativa e Qualidade de Vida) e dois núcleos (Núcleo de Aposentadorias e Pensões e Núcleo de Desenvolvimento e Capacitação).

Visando estreitar os laços entre a área de gestão de pessoas e os servidores do DER que estão lotados nos Distritos Rodoviários, a Diretoria de Gestão de Pessoas criou, no corrente ano, o programa "DIGEP ITINERANTE", uma vez que o servidor que fica na ponta não consegue se deslocar até a sede do DER/DF para tirar dúvidas sobre a sua funcional.

Na oportunidade, as unidades que compõem a estrutura da DIGEP, quais sejam: GEPES, GEMIQ, NUDEC, NUAPP e a Equipe de Segurança do Trabalho realizaram visitas nos distritos rodoviários, conforme cronograma abaixo:

1ª visita: dia 24/05, de 09:00 as 11:00, no 4º Distrito Rodoviário;

2ª visita: dia 31/05, de 09:00 as 11:00, no 1º Distrito Rodoviário;

3ª visita: dia 21/06, de 09:00 as 11:00, no 3º Distrito Rodoviário;

4ª visita: dia 24/06, de 09:00 as 11:00, no 5º Distrito Rodoviário;

5ª visita: dia 28/09, de 09:00 as 11:00, no 2º Distrito Rodoviário.

Assim, os chefes das unidades palestraram por mais ou menos 30 minutos cada um aos servidores reunidos, onde foram tratados os assuntos mais relevantes de cada área. Após, o espaço era aberto para que os servidores pudessem fazer perguntas, bem como darem sugestões de melhorias às ações realizadas por aquela Diretoria.

Registramos que, de acordo com a Lei nº 5.125/2013, alterada pela Lei nº 6.227, de 20 de novembro de 2018, a Carreira de Gestão e Fiscalização Rodoviária é composta de 1.200 cargos, distribuídos da seguinte forma:

I - Especialista de Gestão e Fiscalização Rodoviária: 130 cargos de nível superior, com formação específica;

II - Analista de Gestão e Fiscalização Rodoviária: 600 cargos de nível superior;

III - Agente de Trânsito Rodoviário: 200 cargos de nível superior;

IV - Agente Rodoviário de Gestão e Fiscalização Rodoviária: 270 cargos de nível médio.



Fonte: Lei nº 5.125/2013, alterada pela Lei nº 6.227, de 20 de novembro de 2018

Fonte: Lei nº 5.125/2013, alterada pela Lei nº 6.227, de 20 de novembro de 2018

Diante do exposto, informamos que do total de 1.200 (um mil e duzentos) cargos do DER/DF, existem 799 ocupados por servidores efetivos, havendo um déficit de 401 servidores.

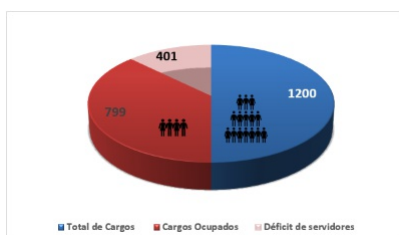

Conforme relatório apresentado pela Gerência de Pessoal - GEPES, o quadro funcional deste DER/DF conta atualmente com apenas 857 servidores, sendo que 58 estão cedidos.

4.1. GERÊNCIA DE PESSOAL – GEPES

Servidores	FORÇA DE TRABALHO 2022				Total
	Atividade-Meio (Com cargo em comissão)	Atividade-Meio (Sem cargo em comissão)	Atividade-Fim (Com cargo em comissão)	Atividade-Fim (Sem cargo em comissão)	
Efetivos do GDF	74	237	103	365	779
Comissionados sem vínculo efetivo	16	0	27	0	43
Requisitados de órgãos do GDF	0	7	1	0	8
Requisitados de órgãos fora do GDF	0	0	0	0	0
Outros - especificar (Conselheiros)	0	27	0	0	27
Subtotal	90	271	131	365	857
(-) Cedidos para outros órgãos		-16		-42	-58
Total Geral	90	255	131	323	799

Fonte: Arquivo Gerência de Pessoal – GEPES

4.1.1. Núcleo de Aposentadorias e Pensões – NUAPP

O Núcleo de Aposentadorias e Pensões – NUAPP realizou as seguintes atividades no período de 03/01/2022 a 31/12/2022:

- contagem de tempo de serviço/contribuição dos servidores ativos, para fins de concessão de aposentadoria e pensão civil;
- instrução dos processos e da concessão de aposentadoria, pensão civil, abono de permanência, auxílio funeral e ressarcimento ao erário;
- conferência, homologação e emissão de relatórios da folha de pagamento da Empresa 930 (DER/DF), versão 03, relativo ao auxílio saúde dos aposentados e pensionistas do DER/DF;
- emissão de certidão de tempo de contribuição, de certidão de tempo de serviço, de declaração de tempo de contribuição e de declaração de tempo de serviço no DF;
- apuração, registro, controle, atualização e conferências de dívidas de exercícios anteriores;
- atendimento de demandas do Instituto de Previdência dos Servidores do Distrito Federal – IPREV/DF, tais como envio de processos de aposentadoria para a compensação previdenciária, instrução e envio de processos de aposentadorias e pensões e atendimento a demandas

para a homologação de certidões de tempo de contribuição;

- atendimento a diligências e auditorias da Procuradoria Geral do Distrito Federal – PGDF, da Controladoria Geral do Distrito Federal – CGDF e do Tribunal de Contas do Distrito Federal – TCDF;
- atendimento a requisições e decisões do Poder Judiciário;
- efetua o cadastro e a atualização dos dados e do histórico dos aposentados e pensionistas do DER/DF no Sistema de Pessoal do DER/DF – SISPE;
- acompanha as normas concernentes à legislação de pessoal e previdenciária;
- emissão de declarações diversas concernentes à vida funcional e financeira dos aposentados e pensionistas do DER/DF;
- expedientes administrativos diversos, tais como emissão de memorandos, ofícios, cartas, relatórios e despachos;
- atendimento aos servidores ativos do DER/DF para orientação quanto a normas de concessão de aposentadorias, pensões, auxílio funeral e desdobramentos em folha de pagamento; para contagem do tempo de serviço/contribuição e conversão de tempo especial em tempo comum e demais explicações acerca das contagens individuais; para requerimento de abono de permanência e de aposentadoria; tais atendimentos são efetuados por telefone, presencialmente e por correspondência (física e eletrônica);
- atendimento aos aposentados do DER/DF e seus procuradores para orientações acerca de folha de pagamento, eventuais dúvidas ou mudanças na legislação de pessoal e previdenciária, questionamento acerca dos seus benefícios de aposentadoria; emissão de declarações; fornecimento de contracheque, fichas financeiras e comprovantes de rendimentos; envio de cobranças e atendimento para ressarcimento ao erário; tais atendimentos são efetuados por telefone, presencialmente e por correspondência (física e eletrônica);
- atendimento a familiares de aposentados e servidores do DER/DF e seus procuradores para orientações acerca de folha de pagamento, eventuais dúvidas ou mudanças na legislação de pessoal e previdenciária, requerimento de pensão vitalícia e/ou temporária, auxílio funeral (nestes casos, em relação aos familiares dos servidores que faleceram em atividade); questionamento acerca dos seus benefícios de pensão; emissão de declarações; fornecimento de contracheque, fichas financeiras e comprovantes de rendimentos; envio de cobranças e atendimento para ressarcimento ao erário; tais atendimentos são efetuados por telefone, presencialmente e por correspondência (física e eletrônica);
- atendimento aos ex-servidores do DER/DF para orientação quanto as normas de concessão de contagem recíproca (averbação e desaverbação de tempo de serviço/contribuição) e aposentadorias; para emissão de certidão de tempo de contribuição, de certidão de tempo de serviço, de declaração de tempo de contribuição, de declaração de tempo de serviço no DF e de declarações funcionais diversas; tais atendimentos são efetuados por telefones, presencialmente e por correspondência (física e eletrônica).

Conforme relatório apresentado pelo Núcleo de Aposentadorias e Pensões - NUAPP, por meio do qual faz-se um levantamento dos servidores que preencheram os requisitos para se aposentarem no ano de 2022, descrevemos:

- 17 Especialistas de Gestão e Fiscalização Rodoviária, dos quais 3 se aposentou;
- 80 Analistas de Gestão e Fiscalização Rodoviária, dos quais 11 se aposentaram;
- Nenhum proposto para aposentação do cargo de Agente de Trânsito Rodoviário;
- 56 Agentes Rodoviário de Gestão e Fiscalização Rodoviária, dos quais 5 se aposentaram.



Fonte: Arquivos Núcleo de Aposentadoria e Pensões - NUAPP

Observamos ainda que, 151 servidores preencheram os requisitos para se aposentarem no ano de 2022, dos quais 15 se aposentaram, ou seja, existem 136 servidores que podem se aposentar a qualquer momento.

4.1.2 – Núcleo de desenvolvimento e capacitação – NUDEC

O Núcleo de Desenvolvimento e Capacitação – NUDEC, desenvolveu no decorrer do ano de 2022, atividades relevantes ao DER/DF, dentre essas atividades estão:

- execução do Contrato nº 05/2018, celebrado entre a Secretaria de Estado de Economia do Distrito Federal e o Centro de Integração Empresa-Escola – CIEE, para contratação de estagiários. No início de 2022, contávamos com 32 estagiários, no decorrer do ano houve mais 30 contratações e 22 rescisões de contrato, chegando até a presente data com 38 estagiários ativos nos mais variados setores do DER/DF.

- execução dos Contratos nºs 04 e 05/2021, celebrados entre a Secretaria de Estado de Esporte e Lazer e as Instituições Obras Sociais do Centro Espírita Fraternidade Jerônimo Candinho – OSJC e Rede Nacional de Aprendizagem, Promoção Social e Integração – RENAPSI, respectivamente relativo ao Programa Jovem Candango, instituído pela lei nº 5.216/2013. Os jovens iniciaram suas apresentações no DER/DF no mês de Maio/2022 e hoje contamos com a mão de obra de 22 Jovens em diversos setores do órgão.

Entre as atividades realizadas, estão também, a contratação de empresas para ministrarem cursos, nas mais diversas áreas, dependendo do setor demandante da necessidade de capacitação e/ou aperfeiçoamento.

Até a presente data, foram capacitados 169 (cento e sessenta e nove) servidores, em 61 (sessenta e um) cursos, sendo eles contratados ou ministrados pela Escola de Governo do Distrito Federal – EGOV/DF, e outras instituições que ofereçam alguma forma de capacitação sem ônus ao órgão.

Ainda no campo da capacitação, com contratação de cursos tanto no Distrito Federal, quanto em outros estados, chegamos ao total de R\$104.789,99.

Tais capacitações são, posteriormente às suas conclusões, lançadas nos assentamentos funcionais dos servidores no Sistema de Pessoal – SISPE, enriquecendo assim o curriculum dos capacitados.

Cabe salientar que este NUDEC participa e tem papel relevante no que se refere aos processos de Promoção Funcional e Avaliação de Desempenho dos servidores, anualmente, sendo que tais lançamentos são realizados também no SISPE.

CAPACITAÇÃO - ANO 2022	
QUANTIDADE DE CURSOS	61
QTDE SERVIDORES CAPACITADOS	169

Fonte: Arquivo Núcleo de Desenvolvimento e Capacitação - NUDEC

DESPESAS COM CAPACITAÇÃO (PAG. CURSOS) - ANO 2022			
LOCAL	CURSOS	QTDE SERVIDORES	GASTOS COM INSCRIÇÕES
NO DF	4	87	R\$ 92.223,99
FORA DO DF	4	17	R\$ 12.566,00
TOTAL	8	104	R\$ 104.789,99

Fonte: Arquivo Núcleo de Desenvolvimento e Capacitação - NUDEC

ESTAGIÁRIOS - MOVIMENTAÇÃO - ANO 2022			
QTDE INÍCIO ANO	CONTRATAÇÕES	RESCISÕES	QTDE
32	27	22	35

Fonte: Arquivo Núcleo de Desenvolvimento e Capacitação - NUDEC

JOVENS APRENDIZES - MOVIMENTAÇÃO - ANO 2022			
QTDE INÍCIO ANO	CONTRATAÇÕES	RESCISÕES	QTDE
0	24	2	22

Fonte: Arquivo Núcleo de Desenvolvimento e Capacitação - NUDEC

4.2. GERÊNCIA DE MEDICINA INTEGRATIVA E QUALIDADE DE VIDA - GEMIQ

A GEMIQ é a unidade responsável pelas atividades relacionadas à Saúde e Segurança dos servidores (as) ativos, aposentados, pensionistas e seus dependentes. Seguem abaixo as principais atividades desenvolvidas:

- realização de uma média mensal de 25 atendimentos psicológico.
- atendimento de aproximadamente 10 servidores no Programa de Prevenção e Tratamento do Alcoolismo (PPTA), que é realizado todas as quartas-feiras de cada mês.
- foram realizadas 10 palestras no decorrer de 2022 no âmbito do DER/DF, com as seguintes temáticas: Qualidade de Vida e Prevenção ao Câncer.
- a audiometria foi realizada em aproximadamente 367 servidores.

Outras atividades realizadas pela Gerência de Medicina Integrativa e Qualidade de Vida no ano de 2022:

Envio de prontuários médicos para Subsele para homologação de licença médica dos servidores	73 prontuários
Registro de licenças médicas no SIGRH	Média de 150 registros
Acolhimento psicológico	Média de 25 atendimentos
Atendimento a auditorias do Ministério Público do Trabalho (MPT)	03
Realização de inspeções e medições nas frentes de trabalho	64
Distribuição de equipamentos de proteção individual/coletiva	Média de 4.080
Diligências para apurar acidentes de trabalho	12
Atendimento a requisições do Poder Judiciário	4

Fonte: Arquivo da Gerência de Medicina e Qualidade de Vida-GEMEQ

4.2.1. Segurança do trabalho

A área de Segurança do Trabalho do DER/DF, realizou inspeções e medições nas frentes de trabalho, foram, portanto, 64 inspeções para verificação das condições de trabalho, uso de EPI e uniformes em algumas obras no Sistema de Rodoviário no DF. Partes dessas inspeções são acompanhadas junto com a Gerência de Segurança do Trabalho que realiza inspeção para concessão de insalubridade e periculosidade. As demais inspeções são de rotinas da área de segurança do Trabalho.

Ademais, foi realizada a distribuição de capacetes, botas para motociclistas pelo sistema de entrega de EPI para a GFFAD/DIDOM, bem como a realização de entregas e distribuição de equipamentos de proteção individual/coletiva e uniformes em todos os distritos rodoviários e no parque rodoviário.

COORDENAÇÃO DE PLANEJAMENTO E CAPTAÇÃO DE RECURSOS - COPLAN

PRINCIPAIS AÇÕES DA COPLAN EM 2022

ADEQUAÇÃO DAS INSTALAÇÕES DA COPLAN / NUADP / SUAFIN

Projeto de Arquitetura para a obra de adequação das instalações da COPLAN, do NUADP, dos depósitos da SUAFIN, e da Cobertura do anexo do edifício sede do DER/DF - 703,00 m², com ampliação da área da COPLAN de 95,15 m² para 146,05 m², acréscimo de mais um banheiro (total: 2 - masculino / feminino) e de uma sala de reuniões, e ampliação da área do NUADP de 46,89 m² para 62,20 m².

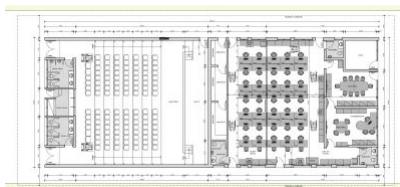
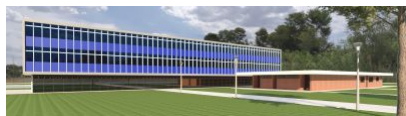

ADEQUAÇÃO DE MOBILIÁRIO

Adequação do desenho de layout do mobiliário da COPLAN e NUADP em função da reestruturação regimental do DER/DF, com aumento de 13 para 21 estações de trabalho do salão de expediente da COPLAN; aumento de 12 para 14 estações de trabalho no NUADP e criação de sala de reuniões com capacidade para 10 pessoas;

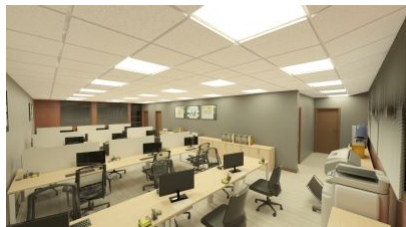

ACOMPANHAMENTO DE OBRA

Acompanhamento da obra de adequação das instalações do edifício anexo da sede do DER/DF - COPLAN, NUADP, depósitos da SUAFIN, auditório e cobertura - vistorias da execução da obra pela construtora Murano;



NOVAS INSTALAÇÕES – DIDOM/SUOPER

Projeto de Arquitetura para a obra de Reforma das instalações da DIDOM/SUOPER - Pavilhão do Parque Rodoviário do DER/DF, com 343,45 m2 · implantação de salão de expediente para 18 estações de trabalho; sala p/ diretor; sala p/ gerente; sala de reuniões p/ 14 pessoas; sala de recepção/espera; copa/cozinha e 2 banheiros/vestiários (masculino e feminino).



PROJETO DE REESTRUTURAÇÃO REGIMENTAL DO DER/DF

Elaboração de layout das diversas etapas de definição do novo organograma do DER/DF, de acordo com o Projeto de Reestruturação Regimental

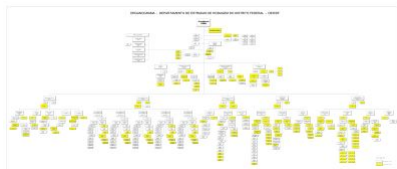

PROJETO DE ARQUITETURA DO MUSEU DER/DF

Elaboração do ante-projeto de arquitetura do Museu do DER/DF, com área inicial de 85,62 m2, compreendendo salão de exposições e visualização de vídeos/imagens; e anteprojeto de arquitetura para a sede definitiva do Museu do DER/DF, a ser implantado no Parque Rodoviário do DER/DDF;

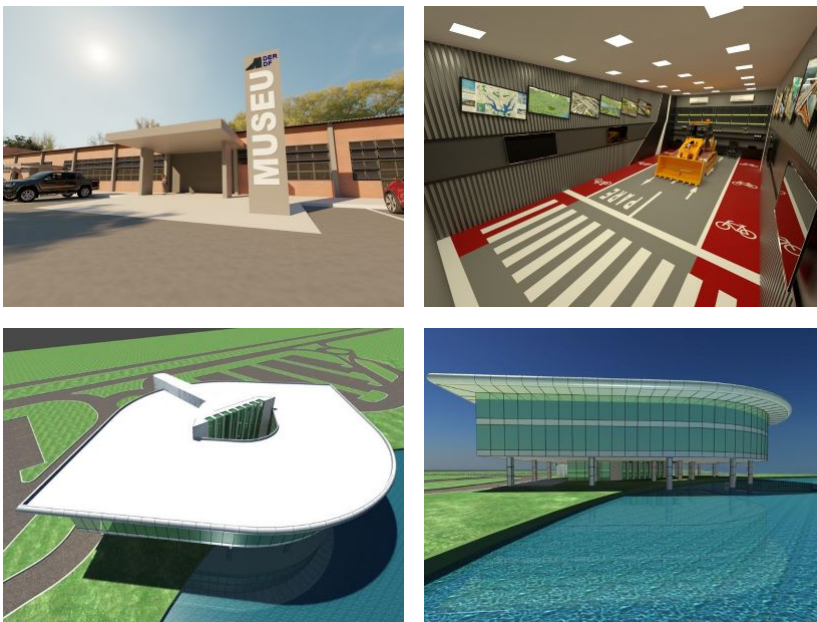

PROJETO DE ARQUITETURA - ENACOR 2022

Elaboração de Projeto de Arquitetura, layout dos stands, acompanhamento da montagem e desmontagem do Pavilhão de Exposições do 24º ENACOR – Encontro Nacional de Conservação Rodoviária e da 47ª RAPV - Reunião Anual de Pavimentação, realizado no período de 06 a 13 de agosto na cidade de Bento Gonçalves – RS.

Início dos levantamentos e Estudo Preliminar para elaboração do Projeto de Arquitetura, layout dos stands, auditórios, salas de conferências, circulação, acessos e demais dependências para o Pavilhão de Exposições do 25º ENACOR - Encontro Nacional de Conservação Rodoviária e da 48ª RAPV - Reunião Anual de Pavimentação, a ser realizado no período de 18 a 22 de setembro em Foz do Iguaçu - PR.

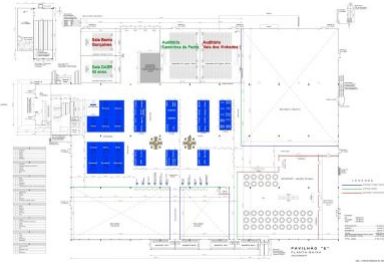

ACADEMIA - SUTRAN/DER

Estudo Preliminar - projeto de arquitetura para implantação de sala de atividades físicas/academia da SUTRAN/DER/DF, com área inicial de 85,62 m2, compreendendo salão com aparelhos p/ atividades físicas e realização de exames de aptidão física.

REFORMA DE BANHEIROS E VESTIÁRIOS

Estudo Preliminar - projeto de arquitetura para reforma e readequação dos banheiros e vestiários de apoio ao Museu, Academia e Restaurante, localizados no Pavilhão do Parque Rodoviário do DER/DF, compreendendo banheiro/vestiários masculino e feminino e banheiro/vestiário de apoio ao restaurante, com área total de 79,29 m2.

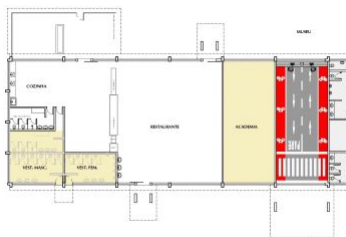

NOVAS INSTALAÇÕES DO SETOR DE LUBRIFICAÇÃO - SUOPER / DER

Estudo Preliminar - projeto de arquitetura para novas instalações do Setor de Lubrificação da SUOPER, no Pavilhão do Parque Rodoviário do DER/DF, com área de 89,12 m2, compreendendo sala p/ gerente; salão de expediente para 9 estações de trabalho; 2 banheiros (masculino e feminino) e copa/cozinha



REFORMA DAS INSTALAÇÕES DO SETOR DE MOTORISTAS - SUOPER / DER

Estudo Preliminar - projeto de arquitetura para novas instalações do Setor de Motoristas da SUOPER, no Pavilhão do Parque Rodoviário do DER/DF, com área de 114,66 m2, compreendendo dormitório; banheiro/vestiário; cozinha/área de serviço; sala de estar/refeições e varanda de acesso.



PROJETO DE ARQUITETURA - GABINETE DO PRESIDENTE DO DER/DF

Estudo Preliminar - projeto de arquitetura para reforma e readequação dos ambientes do gabinete do Presidente do DER/DF, compreendendo sala e banheiro do Diretor-Geral; sala de reuniões para 14 pessoas; sala do chefe de gabinete; hall de distribuição; recepção/espera; assessoria de comunicação e assessoria técnico-administrativa, com área total de 236,20 m²;

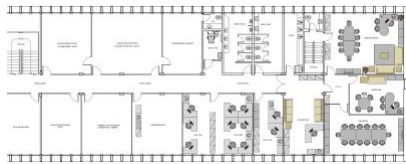

DETALHAMENTO DE PROJETO DO NOVO GALPÃO DA SUOPER

Ante-projeto de arquitetura detalhamento de esquadrias e treliças do novo galpão da SUOPER no Parque Rodoviário do DER/DF, destinado às novas instalações do setor de planejamento e montagem das placas de sinalização urbana do DF.

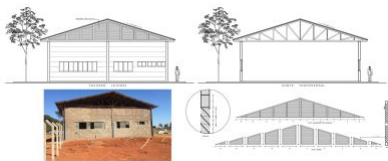

MUSEU-DER-DF

A Ordem de Serviço Nº 58 - 21/06/2022 - DODF Nº 116 instituiu a COMISSÃO ORGANIZADORA RESPONSÁVEL PELA CRIAÇÃO DO MUSEU DER/DF. A Comissão deliberou reuniões quinzenais para o desenvolvimento dos trabalhos.

VISITAS TÉCNICAS REALIZADAS:

- Museu do Banco do Brasil - CCBB;
- Museu dos Correios - SCS;
- Museu da Imprensa Nacional - EPIG;
- Museu do Tribunal de Contas do DF;
- Parque Rodoviário do DER - local definido para o módulo inicial e para a sede definitiva do Museu do DER.

O Presidente da Comissão participou de reunião com a Presidente do Conselho de Administração do Banco do Brasil, onde foram realizados os primeiros contatos e tratativas com vistas a uma possível cooperação.

A Comissão instituída elaborou o Plano Museológico para o Museu do DER, que será apresentado para apreciação da Diretoria Colegiada do DER.

SISTEMA DE CONTROLE DE EMENDAS PARLAMENTARES DISTRIAIS - SISCONEP



VALORES INDICADOS	VALORES BLOQUEADOS/ANULADOS	VALORES DESBLOQUEADOS	VALORES EXECUTADOS
R\$ 20.121.300,00	R\$ 6.537.000,00	R\$ 15.484.300,00	R\$ 14.775.040,24

Os recursos executados foram alocados em investimento e custeio:

- Conservação de rodovias – preventiva e corretiva;
- Implantação de infraestrutura de ciclovias
- Elaboração de projetos;
- Execução de pavimentação asfáltica;
- Aquisição de equipamentos;
- Aquisição de massa asfáltica;
- Construção de ciclovias;
- Conservação de estruturas físicas e edificações;
- Apoio ao policiamento e fiscalização de trânsito.

INDICAÇÕES POR PARLAMENTAR:

PARLAMENTARES	QUANTIDADE
EDUARDO PEDROSA	08
JAQUELINE SILVA	06
DANIEL DONIZET	03
ROBERTO NEGREIROS	03
RAFAEL PRUDENTE	02
CLÁUDIO ABRANTES	02

FERNANDO FERNANDES	02
GUARDA JÂNIO	02
JOÃO CARDOSO	02
JÚLIA LUCY	02
LEANDRO GRASS	02
MARTINS MACHADO	01
AGACIEL MAIA	01
ROOSEVELT VILELA	01
VALDELINO BARCELOS	01
TOTAL	38

SISTEMA DE PROPOSTAS AO CADERNO DE EMENDAS PARLAMENTARES - SISCAEP



Elaboração e inclusão de projetos para captação de recursos no âmbito de Emendas Parlamentares Distritais para 2023:

- Construção de passarelas em estrutura mista – R\$ 23.500.000,00;
- Restauração de rodovias – R\$ 20.000.000,00;
- Conservação de obras de arte especial – R\$ 60.000.000,00;
- Pavimentação asfáltica no Distrito Federal – R\$ 239.750.000,00;
- Implantação de infraestrutura de ciclovias – R\$ 12.000.000,00;
- Ampliação de rodovias – R\$ 67.020.000,00;
- Aquisição de equipamentos leves e pesados – R\$ 10.000.000,00.

SISTEMA DE GERENCIAMENTO DE RECURSOS - SIGER

Elaboração e inclusão de projetos para captação de recursos no âmbito de Emendas Parlamentares Federais para 2023:

- Construção de dois Viadutos no Entroncamento da DF-079 (EPVP) com a DF-075 (EPNB) R\$ 20.000.000,00;
- Construção de Viaduto no Entroncamento da BR-020 com a DF-128, incluindo a elaboração do projeto executivo – R\$ 50.000.000,00;
- Implantação de Adequação Viária na DF-075, com a construção de Viaduto Trincheira no Km 2,5, prox. acesso ao Lar dos Velinhos, e proj. executivo – R\$ 10.000.000,00;
- Construção de Viaduto no Entroncamento da DF-001 (EPCT) com a DF-027 (EPJK), na altura do balão de acesso a Ponte JK – R: 40.000.000,00;
- Execução das obras de implantação de pavimento rígido na DF-205, no trecho compreendido entre a Fercal e a Ciplan – R\$ 8.000.000,00;
- Duplicação da DF-128 (BR-020/Brazilinha) – R\$ 32.000.000,00;
- Restauração da Estrada Parque Guará - EPGU - 4km – R\$ 12.000.000,00;
- Restauração/reconstrução de pavimentação na DF-001 - Recanto das Emas/Balão do Piriquito - 5 km – R\$ 40.000.000,00;
- Implantação de Viaduto na DF-463 – R\$ 15.000.000,00;
- Restauração da DF-345 - no trecho entre a BR-020 e a DF-230 - aproximadamente 8,6 km – R\$ 15.000.000,00.



ACOMPANHAMENTO DE PROCESSOS DE ALTERAÇÃO ORÇAMENTÁRIA

- 108 Processos de alteração orçamentária foram protocolados em 2022;
- 76 Processos de alteração orçamentária foram atendidos em 2022.

ACOMPANHAMENTO DO SISTEMA DE OBRAS (2019-2022)

- 105 Concluídas
- 33 Em andamento
- 05 Em contratação
- 02 Em licitação
- 10 Em projeto
- 10 Projeto pronto
- 19 Removida e justificada
- 01 Rescisão de contrato
- 01 Suspensa



Atualizar Obras

Clique Aqui para Atualizar as Obras

INDICAÇÃO DE CAPTAÇÃO DE RECURSOS EM MAPAS

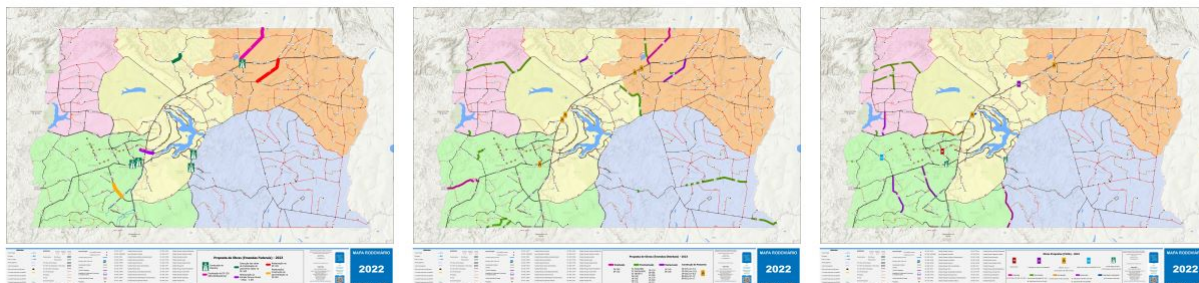

PARTICIPAÇÃO EM COMISSÕES TEMÁTICAS PARA ELABORAÇÃO DO RELATÓRIO DE TRANSIÇÃO 2023/2026



INFORMAÇÕES SOBRE PROCESSOS GERADOS/TRAMITADOS E ACOMPANHADOS NAS UNIDADES ADMINISTRATIVAS DA COPI 2022

- 59 Processos gerados na unidade
- 1.072 Processos com tramitação no período
- 970 Processos com andamento fechado na unidade ao final do período:
- 102 Processos com andamento aberto na unidade ao final do período
- 2.050 Documentos gerados no período
- 681 Documentos externos

NÚCLEO DE MODERNIZAÇÃO ADMINISTRATIVA – NUMAD

PRINCIPAIS AÇÕES DESENVOLVIDAS PELO NUMAD EM 2022

- Elaboração do Relatório de Gestão, através do Sistema SIGGO WEB, instrumento que compõe a Prestação de Contas do Governador, acompanhado pela Subsecretaria de Planejamento - SUPLAN;
- Acompanhamento bimestral das principais ações de investimentos (obras/projetos/serviços) junto aos executores de contratos do DER/DF, cadastrando e inserindo as informações no Sistema de Acompanhamento Governamental – SAG, monitorado SUPLAN;
- Monitoramento, Revisão e Avaliação do Plano Plurianual 2020/2023 – ano base 2022, no Sistema PPA WEB;
- Demanda da Casa Civil – Principais realizações em 2022, e as propostas prioritárias para 2023;
- Condução de reuniões com os gestores de diversas áreas do DER/DF em virtude dos trabalhos de Reestruturação Administrativa e Regimental;



- Acompanhamento e consolidação das informações decorrentes de auditorias sobre a Mobilidade Ativa, realizadas pela Controladoria-Geral do Distrito Federal – CGDF, vinculadas ao Programa Temático 6216 – Mobilidade Urbana;
- Acompanhamento e consolidação das informações que compõe o Planejamento Estratégico Institucional – PEI;
- Acompanhamento do Contrato nº 033/2016 e das ações desenvolvidas pela empresa SOS – DOCS, Reestruturação Administrativa e Regimental, nova redação do Regimento interno do DER/DF, bem como o Mapeamento dos processos do DER/DF;
- Acompanhamento das ações e reuniões com o grupo da SUTRAN e os analistas da SOS DOCS na melhoria do fluxo da Unidade de Respostas – URA;

- Coordenação das atividades do Comitê de Aplicação do Gestão.gov.br, através do Sistema SMEG – Plataforma + Brasil, Monitorado pela Subsecretaria de Captação de Recursos – SUCAP;
- Acompanhamento através do Sistema Gestão DF dos principais projetos e obras do DER/DF, o sistema é monitorado pela Subsecretaria de Gestão de Programas e Projetos Estratégicos – SUPPE;



- Interação com os servidores da SUPPE atendendo as diversas demandas encaminhadas;
- Elaboração de Relatório referente ao Balanço do Planejamento Estratégico do Distrito Federal 2019/2022 - PEDF - Análise de todas as iniciativas em andamento, paralisadas e concluídas;
- Participação nas reuniões da comissão do Museu e Grupos de trabalhos (Institucional/Recursos Humanos);
- Apoio na elaboração do vídeo institucional do DER/DF;
- Reuniões com a chefia de gabinete da presidência sobre os trabalhos de reestruturação administrativa, vídeo institucional, e a Unidade de Resposta Audível – URA;
- Supervisão dos trabalhos desenvolvidos pelo estagiário Filipe Miranda, bem como a execução de atividades administrativas acerca do estágio;
- Atualização do Planejamento Estratégico Institucional 2020/2021/2022;
- Reuniões com a empresa SOS DOCS sobre o Planejamento Estratégico 2023;
- Condução das reuniões do Grupo de trabalho criado para mitigar os impactos da publicação do Decreto nº 43.441/2022 nos diversos sistemas do Órgão;



- Revisão e atualização das iniciativas do DER/DF junto ao Planejamento Estratégico do Distrito Federal;
- Atualização no Sistema de Obras das informações bimestrais encaminhadas pelos executores de contratos;



GERÊNCIA DE CAPTAÇÃO E PLANEJAMENTO ORÇAMENTÁRIO - GEPLAC

PRINCIPAIS AÇÕES DESENVOLVIDAS PELA GEPLAC EM 2022

EXECUÇÃO ORÇAMENTÁRIA DE INVESTIMENTO EM OBRA

FONTE	DESPESA AUTORIZADA	DESPESA EMPENHADA	DESPESA LIQUIDADADA
100	R\$ 30.681.756,26	R\$ 29.973.470,01	R\$ 29.316.065,88
135	R\$ 160.552.647,00	R\$ 30.625.748,42	R\$ 20.691.594,51
161	R\$ 88.335.898,83	R\$ 84.831.002,22	R\$ 84.201.740,36
178	R\$ 3.200.000,00	R\$ 3.200.000,00	R\$ 3.200.000,00
183	R\$ 365.336,00	R\$ 194.933,63	R\$ 194.933,63
231	R\$ 95.455.360,00	R\$ 26.233.486,35	R\$ 1.353.014,62
237	R\$ 2.000.000,00	R\$ 1.396.345,72	R\$ 1.293.473,20
248	R\$ 9.068.773,12	R\$ 2.993.204,42	R\$ 2.993.204,42
301	R\$ 1.000.000,00	R\$ 1.000.000,00	R\$ 1.000.000,00
302	R\$ 900.000,00	R\$ 749.279,56	R\$ 749.279,56
448	R\$ 7.725.537,00	R\$ 749.279,56	R\$ 3.776.873,15
732	R\$ 85.483.886,00	R\$ 33.179.498,17	R\$ 15.100.701,21
TOTAL	R\$ 484.769.194,21	R\$ 218.366.756,65	R\$ 163.870.880,54

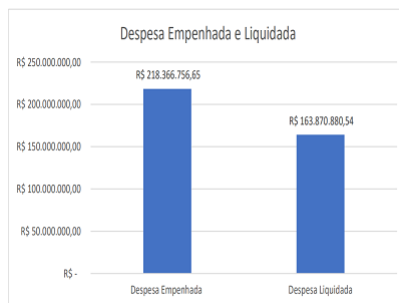
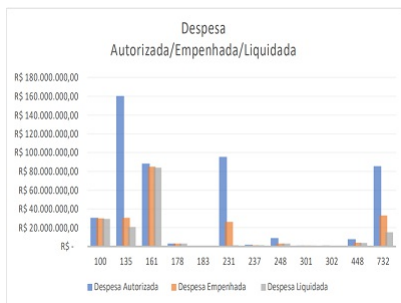

DESPESA AUTORIZADA

FONTE	DESPESA AUTORIZADA
100	R\$ 30.681.756,26
135	R\$ 160.552.647,00
161	R\$ 88.335.898,83
178	R\$ 3.200.000,00
183	R\$ 365.336,00
231	R\$ 95.455.360,00
237	R\$ 2.000.000,00
248	R\$ 9.068.773,12
301	R\$ 1.000.000,00
302	R\$ 900.000,00
448	R\$ 7.725.537,00
732	R\$ 85.483.886,00
TOTAL	R\$ 484.769.194,21

Despesa Autorizada



100 135 161 178 183 231 237 248 301 302 448 732

DESPESA EMPENHADA

FONTE	DESPESA EMPENHADA
100	R\$ 29.973.470,01
135	R\$ 30.625.748,42
161	R\$ 84.831.002,22
178	R\$ 3.200.000,00
183	R\$ 194.933,63
231	R\$ 26.233.486,35
237	R\$ 1.396.345,72
248	R\$ 2.993.204,42
301	R\$ 1.000.000,00
302	R\$ 749.279,56
448	R\$ 3.989.788,15
732	R\$ 33.179.498,17
TOTAL	R\$ 218.366.756,65

Despesa Empenhada



100 135 161 178 183 231 237 248 301 302 448 732

FONTE	DESPESA LIQUIDADA
100	R\$ 29.316.065,88
135	R\$ 20.691.594,51
161	R\$ 84.201.740,36
178	R\$ 3.200.000,00
183	R\$ 194.933,63
231	R\$ 1.353.014,62
237	R\$ 1.293.473,20
248	R\$ 1.293.473,20
301	R\$ 1.000.000,00
302	R\$ 749.279,56
448	R\$ 3.776.873,15
732	R\$ 15.100.701,21
TOTAL	R\$ 163.870.880,54

Despesa Liquidada

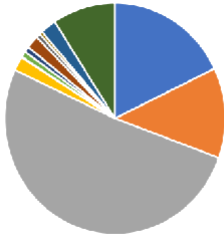

100 135 161 178 183 231 237 248 301 302 418 732

	EMENDAS PARLAMENTARES
Empenhadas	22
Disponível no Orçamento*	6
Bloqueadas	6
Canceladas	4
TOTAL	38

(*) Mesmo disponível no orçamento é necessário aguardar a liberação dos recursos pelo parlamentar, por meio do SISCONEP

Emendas



Empenhadas Disponível no Orçamento* Bloqueadas Cancelada

GERÊNCIA DE CONVÊNIO E PARCERIAS - GECPA

PRINCIPAIS AÇÕES DESENVOLVIDAS PELA GECPA EM 2022

O DER/DF a fim de atender as metas do PPA e ao pacote de Obras do Governo do Distrito Federal promovendo a melhoria da malha viária e proporcionando a segurança dos usuários das vias, pedestres e/ou motoristas, captou recursos por meio de Emendas Federais – tendo como mandatária o Ministério do Desenvolvimento Econômico e Convênios com a TERRACAP para execução das obras abaixo elencadas.

- Emenda de Bancada nº 71080001 – R\$ 34.383.993,00 (Repasse), (Valor Licitado – R\$ 33.179.498,77) Contrapartida R\$ 33.212,71 Contrato de Repasse nº 900833/2020 - Contratação da Implantação de Interseção no acesso II da cidade de Sobradinho junto ao Setor Esportivo Conjunto D3 na BR-020. O valor total estimado da obra é de R\$ 33.212.711,48 – Em Execução;
- Emenda de Bancada nº 71080010 – R\$ 8.487.349,00 (Repasse), Contrapartida R\$ 8.495,84 Contrato de Repasse nº 904322/2020 – Pavimentação de acessos às Escolas Rurais (Rodovias Distritais, Estradas vicinais e vias locais). Em análise pela CAIXA;
- Emenda de Bancada nº 71080011 – R\$ 22.473.189,00 (Repasse), Contrapartida R\$ 22.495,68 Contrato de Repasse nº 918727/2021 – Pavimentação de acessos às Escolas Rurais (Rodovias Distritais, Estradas vicinais e vias locais). Aguardando Projeto Básico;
- Emenda de Individual nº 91030002 (Proponente Luís Miranda) – R\$ 960.019,00 (Repasse), Contrapartida R\$ 2.116.435,21 Contrato de Repasse nº 904500/2020 – Construção de passarela em Estrutura mista, e urbanização de seu entorno, a ser implantada no KM 21,3 da rodovia a BR020. Aguardando aceite da licitação pela CAIXA;
- Emenda de Individual nº (Proponente Tadeu Filippelli) – R\$ 15.322.318,00 (Repasse), Contrapartida R\$ 16.285.282,22. Contrato de Repasse nº 904395/2020 – META 1 – Reconstrução da Infraestrutura viária da Rodovia Distrital DF-001 (EPCT) – Pistão Sul, incluindo as vias marginais existentes, no segmento compreendido entre o entroncamento com a DF-085 (EPTG) até DF-075 (EPNB). Em licitação;
- META 2 – Reconstrução do Trecho entre o Recanto das Emas e o Balão do Periquito, em pavimentação rígida adequação de retornos na rodovia Distrital DF001 (EPCT) – Recanto das Emas/ Riacho Fundo II, no Trecho compreendido entre a Av. Ponte Alta até a Estaca de Projeto 55 + 6,000. Encontra-se em licitação pelo DER/DF. Em licitação;
- Convênio nº 035/2020 - TERRACAP para a Execução de Obra da 095 (EPCL) – Estrutural - Trecho entre a DF-003 (EPIA - Viaduto Ayrto Senna) e a DF-001 (EPCT – Pistão Norte / BR-070), no valor de R\$ 67.750.226,95 (sessenta e sete milhões setecentos e cinquenta mil duzentos e vinte e seis reais e noventa e cinco centavos);
- Convênio nº 045/2022 – TERRACAP - visando a Implantação e Adequação do Sistema Viário de Acesso ao Setor Noroeste, na Rodovia DF-001 (EPIA) e Via STN (Setor Terminal Norte), incluindo as Interligações com as vias W9 E W7 – (SHCNW - Trecho 1) e ao TAN (Terminal As Norte/BRT Norte). Valor de O valor total deste Convênio é de R\$ 37.269.053,61 (trinta e sete milhões, duzentos e sessenta e nove mil, cinquenta e três reais e sessenta e um centavos);
- Convênio nº 138/2022 – TERRACAP - visando a Elaboração do Plano de Controle Ambiental (PCA/PRAD), Execução de Plano de Recuperação de Áreas Degradadas (PRAD) e Condicionantes Ambientais (CA) e a Execução da obra de pavimentação referentes à rodovia DF-220, trecho localizado entre o entroncamento DF-001 e entroncamento DF445. O valor total deste Convênio é de R\$ 40.500.359,04 (quarenta milhões, quinhentos mil trezentos e cinquenta e nove reais e quatro centavos);
- Convênio nº 144/2022 – TERRACAP - execução da obra de Implantação de Complexo Viário na DF-001 no Jardim Botânico (Balão da ESAF). O valor total deste Convênio é de R\$ 18.953.396,70 (dezoito milhões, novecentos e cinquenta e três mil trezentos e noventa e seis reais e setenta centavos);
- Convênio nº 148/2022- TERRACAP - execução da obra de Restauração do Pavimento Asfáltico da Rodovia Distritais DF-180 (Trecho BR-080 e BR-070). O valor total deste Convênio é de R\$ 14.815.662,02 (quatorze milhões, oitocentos e quinze mil seiscentos e sessenta e dois reais e dois centavos);



GERÊNCIA DE GEOINFORMAÇÃO - GEGEO

PRINCIPAIS AÇÕES DESENVOLVIDAS PELA GEGEO EM 2022

MAPA RODOVIÁRIO DO DISTRITO FEDERAL E DA RIDE 2022

TIPO	QUANTIDADE IMPRESSA	QUANTIDADE RESTANTE
Mapa Quadro	200	-
Tamanho médio	10.000	6.500
Tamanho pequeno	50.000	14.500

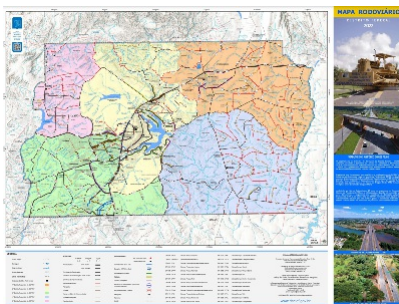

VISUALIZADOR DE INFORMAÇÕES GEOGRÁFICAS DO DER/DF

Lançamento do DERGeo – Visualizador de Informações Geográficas do DER/DF, tanto no Site do DER/DF quanto na Intranet. O DERGeo, sistema de informação geográfica para fazer representações em mapas para o auxílio no desenvolvimento de políticas públicas para a mobilidade e segurança viária. O sistema permite fazer consultas e downloads de dados geoespaciais e documentos pertinentes ao Sistema Rodoviário do Distrito Federal - SRDF



IDENTIFICAÇÃO DE PONTOS CRÍTICOS DE ATROPELAMENTOS NA MALHA RODOVIÁRIA SOB JURISDIÇÃO DO DER/DF

Trabalho realizado em parceria com a Superintendência de Obras – SUOBRA/DER e Gerência de Geoinformação – GEGEO/DER na identificação de pontos críticos de atropelamentos nas imediações de estabelecimentos públicos (escolas e hospitais) de intensa circulação.

APRESENTAÇÃO DE ARTIGO

Apresentação de Artigo: "DERGeo - Visualizador de Informações Geográficas do DER/DF no "24º Encontro Nacional de Conservação Rodoviária (ENACOR), em Bento Gonçalves, Rio Grande do Sul.

ATUALIZAÇÃO DO PAINEL DE ACIDENTES RODOVIÁRIOS - PARE/DF

Atualização do PARE/DF com informações até 2021. Atualização das ocorrências de acidentes de trânsito na malha rodoviária do DER/DF. Informações provenientes da Gerência de Estudos e Estatísticas de Tráfego – GESET/DER.



ELABORAÇÃO DO PAINEL ANALÍTICO DO SISTEMA RODOVIÁRIO DO DISTRITO FEDERAL - A SER PUBLICADO DO DERGeo

ASSINATURA DO SEGUNDO TERMO ADITIVO AO CONTRATO Nº 071/2019

Segundo Termo Aditivo ao Contrato 071/2019, referente à prestação de serviços correspondentes a expansão e atualização de licenças de softwares de inteligência geográfica da plataforma ArcGIS, incluindo manutenção e suporte técnico, além de serviços especializados para migração de dados geográficos, instalação e configuração da plataforma. Valor do Segundo Termo Aditivo ao Contrato 071/2019: R\$ 122.368,72 (cento e vinte e dois mil trezentos e sessenta e oito reais e setenta e dois centavos)

ELABORAÇÃO DE APOSTILA DE TREINAMENTO PARA SETORES DO DER/DF NO USO DO DERGeo.

ATUALIZAÇÃO DO SISTEMA RODOVIÁRIO DO DISTRITO FEDERAL - SRDF

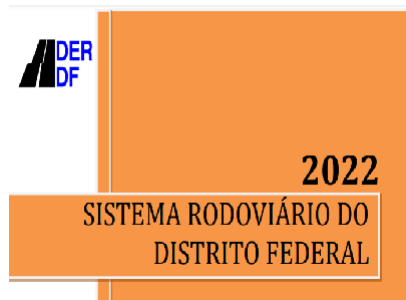

COORDENAÇÃO DE TECNOLOGIA DA INFORMAÇÃO - CTINF

ATIVIDADES REALIZADAS PELA COORDENAÇÃO DE TECNOLOGIA DA INFORMAÇÃO DO DER/DF NO ANO DE 2022

A Coordenação de Tecnologia da Informação - CTINF, subordinada diretamente à Presidência do DER/DF, realizou diversas e relevantes atividades durante o ano 2022. Tais conquistas se concentraram no atendimento de demandas gerais e específicas das quatro áreas básicas de atuação da Tecnologia da Informação – TI, Redes, Infraestrutura, Suporte aos Usuários e Sistemas, além de parceria com empresas especializadas.

Todas as ações da CTINF estão devidamente alinhadas ao Planejamento Estratégico Institucional – PEI, através do objetivo estratégico “10 – Aperfeiçoar e Adequar a Infraestrutura Tecnológica Adotando as Melhores Práticas de Governança de T.I.”, e são atingidas por meio de diversas ações as quais se ligam a quatro indicadores conforme discriminado a seguir:

- 1 - Índice de modernização de sistemas - Mensura o grau de integração e visualização de dados, de atualização tecnológica, e a capacidade de análise, desenvolvimento e implantação de sistemas;
- 2 - Índice de investimento em hardware e software - Mensura o grau de investimento em melhoria e ampliação de soluções de hardware, softwares e ativos de rede;
- 3 - Índice de investimento em infraestrutura - Mensura o grau de investimento em melhoria e ampliação da infraestrutura tecnológica que envolva obra;
- 4 - Índice de prestação de serviço técnico - Mensura o grau de prestação de serviços técnicos necessários na sustentação dos serviços de TIC por meio de parcerias com o setor privado.

Do mesmo modo, e em observância a legislação vigente e as boas práticas de governança de TIC, a CTINF tem aprimorado ao longo dos anos o seu Plano Diretor de Tecnologia da Informação – PDTI, o qual é regularmente publicado no sítio oficial do DER-DF, sendo este instrumento o balizador de todas as ações de TIC no âmbito da Autarquia.

As ações e projetos são implementados por meio da estrutura da CTINF e de sua força de trabalho, que ao final de 2022 estava configurada conforme quadro a seguir, onde também estão pontuados os índices PEI das áreas subordinadas a Coordenação:

Nome da Unidade	Índices	Servidores	Estagiários	Terceirizados
1. COORDENAÇÃO DE TECNOLOGIA DA INFORMAÇÃO (CTINF)	3, 4	2	0	1
Assessoria Técnica (ASTEC)	1	1	0	0
1.1. Gerência de Sistemas (GESTI)	1, 4	1	0	4
1.1.1. Núcleo de Análise, Programação e Banco de Dados (NUDSO)	1, 4	2	0	2
1.2. Gerência de Operações (GITIN)	2, 3, 4	2	3	2
1.2.1. Núcleo de Redes, Infra-Estrutura e Suporte aos Usuários (NURES)	2, 3, 4	6	1	5
Total		14	4	14
Total Geral		32		

Importante destacar que atualmente o DER-DF conta com aproximadamente 1.200 usuários ativos em sua rede corporativa de dados, além de possuir diversos sistemas e serviços disponíveis para usuários externos. Considerando, portanto, apenas os usuários internos dos recursos de TIC, e de acordo com o Guia da Estratégia Digital do Poder Judiciário 2021-206, Resolução Nº 370 de 28/01/2021, do Conselho Nacional de Justiça – CNJ, os referenciais mínimos deveriam ser conforme quadro a seguir, porém se constata novamente um déficit na força de trabalho:

Quadro Permanente de Servidores - Referenciais Mínimos – Resolução 370/2021 - CNJ		
Total de Usuários de Recursos de TIC	Mínimo da Força de Trabalho de TIC (efetivos, comissionados e terceirizados)	Mínimo Necessário de Servidores do Quadro Permanente
(Entre 501 e 1.500)	4,00% + 15	2,60% + 9,75
	63	41
Situação Atual	29	14
Déficit Funcional 2022	34	27

Apesar desse contexto, em função da organização, planejamento (PDTI, PEI, Indicadores, acompanhamento e monitoramento), e abnegação de todo o time, a CTINF tem conseguido atender a diversas demandas do DER/DF, bem como tem mantido sempre a preocupação de atualizar tecnologicamente a Autarquia, garantindo a salvaguarda e disponibilidade de dados, sistemas e serviços.

Do mesmo modo, e conforme previsto no PDTI, a CTINF tem apoiado a implementação de importantes projetos finalísticos do DER-DF em parceria com terceiros, dentre os quais citam-se:

PROJETOS APOIADOS PELA CTINF			
Contrato	Processo SEI-GDF	Objeto/Resumo/Empresa	Área
Nº19/2018	0113-025488/2017	Subscrição e suporte de softwares de engenharia com tecnologia BIM (Bentley)	SUTEC
Nº 56/2021	0011300018875202132	Sistema de Gestão de Infrações de Trânsito - RADAR (SERPRO)	SUTRAN
Nº087/2019	0011300027619201911	Aquisição de assinatura de licença Autocad (PRO-SYSTEMS)	SUTEC

Nº42/2017	113008386/2016	Monitoramento e Gestão das Informações de Tráfego (TALENTECH)	SUTRAN
Nº02/2017	113003907/2016	Manutenção Preventiva e Corretiva e Assistência Técnica dos Equipamentos do Sistema Semafórico operado pelo DER/DF (SITRAN).	SUTRAN
Nº69/2019	0011300015111201971	Locação de Painéis de Mensagens Variáveis (PMV) Móveis e Fixos (SHEMPO)	SUTRAN
Nº01/2017	0113-016399/2017	Serviços de processamento de dados relativos à notificação eletrônica de trânsito por meio do SNE-Sistema de Notificação Eletrônica do DENATRAN (SERPRO)	SUTRAN
Nº60/2022	0011300020352202156	Sistema de Gerenciamento de Atendimento (CLEVERSYSTEMS INFORMÁTICA)	SUTRAN
Nº55/2021	0011300032554201845	Monitoramento e Gestão das Informações de Tráfego Necessários ao Controle e Fiscalização da velocidade pontual através de Equipamentos eletrônicos (tipo Barreira Eletrônica BET) (FOCALLE)	SUTRAN

As ações diretamente geridas pela CTINF e seu time, conta também com parcerias com o setor privado conforme listado a seguir:

PROJETOS EXECUTADOS DIRETAMENTE PELA CTINF			
Contrato	Processo SEI-GDF	Objeto/Resumo/Empresa	Área
nº 28/2021	00113-4859/2020-81	Manutenção da telefonia VOIP (Netscience)	NURES
nº 36/2017	0113-003740/2017	Sustentação TIC N1, N2 e N3 (Central IT)	NURES
nº 45/2017	0113-020313/2017	Ferramenta de desenvolvimento Maker (Softwell)	NUDSO
nº00/00	00113-00003027/2021-29	Instalação do Wirelles	GITIN
nº 05/2022	00113-00011394/2021-04	Pontos por Função	GESTI
Nº02/2022	00113-00029284/2019-76	Manutenção e suporte DataCenter	NURES
nº 14/2018	00113-00005419/2018-27	Link de internet (NWI).	NURES
nº 06/2019	00113-00037131/2018-11	Suporte aos módulos SIDER (Poligraph)	CTINF
nº 53/2019	00113-00000393/2019-10	Licenciamento (Microsoft)	CTINF
nº 78/2019	00113-00000531/2019-52	Outsourcing de impressão (Panacopy)	NURES
nº 16/2020	00113-00009348/2019-12	Telefonia (Mundo telecom)	CTINF
nº 28/2020	00113-00007241/2020-73	SSL (Host Server do Brasil Informática)	GITIN
nº 33/2020	00113-00002947/2020-49	Telefonia fixa (NWI)	CTINF
nº 49/2020	00113-00012540/2020-20	Certificado Digital (Objectti Soluções LTDA).	CTINF

O quadro a seguir resume as ações realizadas em 2022 por meio dos 4 índices PEI existentes, as áreas responsáveis, os temas previstos, a meta estabelecida e o valor atingido no período:

Objetivo Estratégico 10 do PEI 2012 - 2022 - Aperfeiçoar e Adequar a Infraestrutura Tecnológica Adotando as Melhores Práticas de Governança de T.I.					
Índice	ID	Tema	Ações Realizadas No Ano de 2022	Meta	Atingido (*)
1 - Índice de Modernização de Sistemas Áreas Responsáveis: GESTI e NUDSO	1.1	Promover a integração de dados entre sistemas internos e externos	1) Recepcionar dados do sistema de gestão de multas de trânsito RADAR/SERPRO; 2) Consumir dados do sistema de gestão de multas de trânsito RADAR/SERPRO; 3) Recepcionar dados de volumetria de tráfego; 4) Armazenar dados de volumetria de tráfego (não relacional).	5,13	18,93
	1.2	Promover a integração de dados internos	1) Integração de dados SISVISITANTE; 2) Integração de dados de rodovia e trecho entre EFE x SIDER		
	1.3	Atualizar tecnologicamente os sistemas	1) Portal de Serviços - EFE; 2) Implementação do novo site de marcação de visitas a Transitolândia; 3) Compatibilização do SISCAS/ASP legado com o navegador Google Chrome; 4) Migração do SISVISITANTE para a tecnologia Maker; 5) Migração de 12 (doze) sistemas Maker para Maker bootstrap (responsável).		
	1.4	Aumentar o potencial de uso Intranet	1) Portal de Serviços - EFE - OS Genérica (SISMAE) - Ficha de missão (SISCOP) - Integração SISPES x AD - Criação módulo cadastro terceirizado - Atualização módulo de vinculação de pessoas a setores (sistemas e pastas de rede) - Implementação troca de senha - Concentrador de Painéis de BI - Gestão de Materiais de TI		

	1.5	Aumentar a capacidade de analisar, programar e implantar novos sistemas	1) SISMAE OS Genérica SUOPER 2) SISCOP Ficha de Missão 3) SISCAIXA (em andamento) 4) SISVISITANTE 5) SISPES Prontuário 6) SISPES Tempo de Serviço 7) SISADM Perfil		
	1.6	Implementar painéis de BI	1) Implementado 16 novos painéis de BI relativos a Obras de Artes Especiais, Gestão Financeira, Manutenção Rodoviária e Sistema de Pessoal.		
2 - Índice de Investimento Em Hardware e Software Áreas Responsáveis: GITIN e NURES	2.1	Ampliar telefonia sobre o protocolo da Internet - VOIP	1) Projeto para aquisição dos equipamentos voip		
	2.2	Implantar circuito fechado de TV	1) Apoio técnico na elaboração do Estudo Técnico, Análise de Risco e Termo de Referência		
	2.3	Ampliar a capacidade de armazenamento de dados	1) Projeto e aquisição de fitas de backup para armazenamento e aquisição de novos servidores		
	2.4	Ampliar a capacidade de processamento de dados	1) Projeto e aquisição de um novo servidor com alta capacidade de processamento		
	2.5	Adquirir, atualizar, local ou renovar softwares básicos para redes, servidores, estações e demais ativos	1) Manutenção das licenças e planejamento quanto a renovação do contrato vigente		
	2.6	Implantar redes sem fio	1) Estudo Técnico e Projeto para aquisição de dispositivos para redes sem fio (Wireless) - Access Point (AP), envolvendo instalação e configuração		
	2.7	Adquirir hardware para usuários finais	1) Projeto e licitação de equipamento Desktop tipo I e II e monitores		
	2.8	Ampliar o gerenciamento e a segurança de rede	1) Levantamento e estudo técnico para aquisição de um novo firewall	2,54	2,74
3 - Índice de Investimento Em Infraestrutura Áreas Responsáveis: CTINF, GITIN, NURES	3.1	Modernizar a infraestrutura tecnológica das unidades que compõe o DER/DF	1) Projeto e solicitação de substituição dos enlaces de comunicação da sede para com os distritos.		
	3.2	Modernizar a comunicação de dados entre os distritos rodoviários do DER/DF	1) Foi modernizado os links que eram de rádio para fibra óptica com a gestão junto ao GDF para os distritos e postos BPRV		
	3.3	Criar redundância dos canais de comunicação de dados existentes entre as unidades do DER/DF e outros pontos distantes	1) Com a instalação da fibra óptica, o sistema também já inclui redundância de caminhos na comunicação de dados dos enlaces.	0,0	0,00
4 - Índice de Prestação de Serviço Técnico Áreas Responsáveis: CTINF, GESTI, NUDSO, GITIN, NURES	4.1	Ampliar a governança de Tecnologia da Informação e Comunicação	1) Gestão e manutenção dos contratos de apoio, visando segurança, salvaguarda, disponibilidade, gerenciamento, manutenção preventiva e corretiva, suporte aos usuários, suporte aos gestores de TI, e demais aspectos relevantes, ligados direta ou indiretamente a rede corporativa de dados existente no DER/DF. 2) Gestão quanto a renovação dos contratos e renovação dos contratos vigentes.	5,00	14.67

GESTI e NUDSO

O DER-DF possui diversos sistemas informatizados que dão suporte tanto a atividade meio quanto a atividade fim, desenvolvidos e mantidos tanto pela equipe própria, quanto adquiridos e mantidos em parceria com terceiros, bem como sistemas estruturantes de Governos, cujos dados se encontram cada vez mais integrados ao ecossistema específico do DER-DF. O quadro a seguir resume esses sistemas, as áreas gestoras, e as principais ações executadas em 2022:

Id.	Sistema (Finalidade)	Área(s) Gestora(s)	Sustentação	Atividades 2022 (*)
S01	SISPES (Pessoal, EPI, Auxílio Saúde, Integração SIGRH)	GEPEs (SUAFIN)	Direta com apoio	- Monitoramento, manutenção, suporte a dados, e apoio aos usuários.
S02	SISCAS (Auxílio Saúde)	GEMIQ (SUAFIN)	Direta com apoio	- Monitoramento, manutenção, suporte a dados, e apoio aos usuários.
S03	SISEVI (Educação Viária)	DIEDU (SUTRAN)	Direta com apoio	- Monitoramento, manutenção, suporte a dados, e apoio aos usuários.
S04	Acesso externo SISEVI	DIEDU (SUTRAN)	Direta com apoio	- Monitoramento, manutenção, suporte a dados, e apoio aos usuários.

S05	SISCOP (Controle Operacional)	GEFIP (SUTRAN); DIDOM (SUTRAN)	Direta com apoio	- Monitoramento, manutenção, suporte a dados, e apoio aos usuários.
S06	SISMAT (Almoxarifado)	NALMO (SUAFIN)	Direta com apoio	- Monitoramento, manutenção, suporte a dados, e apoio aos usuários.
S07	SUBMAT (Subalmoxarifado)	NALMO (SUAFIN)	Direta com apoio	- Monitoramento, manutenção, suporte a dados, e apoio aos usuários.
S08	SISPAT (Patrimônio)	NUPAT (SUAFIN)	Direta com apoio	- Monitoramento, manutenção, suporte a dados, e apoio aos usuários.
S09	SISPAT-Maker (Leitor de Patrimônio)	NUPAT (SUAFIN)	Direta com apoio	- Monitoramento, manutenção, suporte a dados, e apoio aos usuários.
S10	SISMAE (Manutenção de Máquinas, Veículos e Equipamentos)	DEMAT (SUOPER)	Direta com apoio	- Monitoramento, manutenção, suporte a dados, e apoio aos usuários.
S11	SISVISITANTE (Visitas à SEDE)	NUSEG (SUAFIN)	Direta com apoio	- Monitoramento, manutenção, suporte a dados, e apoio aos usuários.
S12	SISDEV (Devolução de Multas de Trânsito pagas em duplicidade)	GEIPE (SUTRAN)	Direta com apoio	- Monitoramento, manutenção, suporte a dados, e apoio aos usuários.
S13	SISRET (Retenções Trabalhistas de Terceirizados)	DIOFI (SUAFIN)	Direta com apoio	- Monitoramento, manutenção, suporte a dados, e apoio aos usuários.
S14	SISDOC (Controle de Documentos - Legado)	NUCDA (SUAFIN)	Direta com apoio	- Monitoramento, manutenção, suporte a dados, e apoio aos usuários.
S15	ARQUIVO DIGITAL (Consulta Documentos Digitalizados - Legado)	NUCDA (SUAFIN)	Direta com apoio	- Monitoramento, manutenção, suporte a dados, e apoio aos usuários.
S16	SISADM (Administração de Acessos a Sistemas)	CTINF (Presidência)	Direta com apoio	- Monitoramento, manutenção, suporte a dados, e apoio aos usuários.
S17	PORTAL DE SERVIÇOS (Concentrador de Serviços)	CTINF (Presidência)	Direta com apoio	- Monitoramento, manutenção, suporte a dados, e apoio aos usuários.
S18	Intranet (Portal de Conteúdo Institucional Interno)	ASCOM (Presidência)	Direta com apoio	- Monitoramento, manutenção, suporte a dados, e apoio aos usuários; - Acessos: 150.031(2022) 150.687 (2021); 124.529 (2020); 121.755 (2019)
S19	Intranet - Iframes (Conteúdo Dinâmico na Intranet)	CTINF (Presidência)	Direta com apoio	- Monitoramento, manutenção, suporte a dados, e apoio aos usuários.
S20	SITE DO DER/DF-Licitações (Conteúdo Dinâmico no Site)	GELIC (SUAFIN)	Direta com apoio	- Monitoramento, manutenção, suporte a dados, e apoio aos usuários.
S21	SITE DO DER/DF-Contratos (Conteúdo Dinâmico no Site)	DICON (SUAFIN)	Direta com apoio	- Monitoramento, manutenção, suporte a dados, e apoio aos usuários.
S22	SITE DO DER/DF-Suprimento de Fundos (Conteúdo Dinâmico no Site)	NCONT (SUAFIN)	Direta com apoio	- Monitoramento, manutenção, suporte a dados, e apoio aos usuários.
S23	SITE DO DER/DF-Notificação por Edital-Multas de Trânsito (Conteúdo Dinâmico no Site)	SUTRAN	Direta com apoio	- Monitoramento, manutenção, suporte a dados, e apoio aos usuários.
S24	SITE DO DER/DF-Notificação por Edital-Recursos de Multas de Trânsito (Conteúdo Dinâmico no Site)	JARI (Presidência)	Direta com apoio	- Monitoramento, manutenção, suporte a dados, e apoio aos usuários.
S25	SITE DO DER/DF-Equipamento de Fiscalização Eletrônica (Conteúdo Dinâmico no Site)	SUTRAN	Direta com apoio	- Monitoramento, manutenção, suporte a dados, e apoio aos usuários.
S26	SITE DO DER/DF-Formulários de Multas de Trânsito (7) (Conteúdo Dinâmico no Site)	GEIPE (SUTRAN)	Direta com apoio	- Monitoramento, manutenção, suporte a dados, e apoio aos usuários.
S27	SITE DO DER/DF-Agendamento (Conteúdo Dinâmico no Site)	GEIPE (SUTRAN)	Direta com apoio	- Monitoramento, manutenção, suporte a dados, e apoio aos usuários.
S28	SISPLAC (Placas de Sinalização)	NUSIN (SUOPER)	Direta com apoio	- Monitoramento, manutenção, suporte a dados, e apoio aos usuários.
S29	SIDER-SCR (Gestão do Cadastro do Sistema Rodoviário do Distrito Federal - SRDF)	GEGEO (COPLAN)	Contratada	- Monitoramento, manutenção, suporte a dados e apoio aos usuários; - Evolução Tecnológica. Implementação da funcionalidade de cadastro vértices de trechos.
S30	SIDER-ACT (Gestão das estatísticas de Acidentes de Trânsito)	DIFIT (SUTRAN)	Contratada	- Monitoramento, manutenção, suporte a dados e apoio aos usuários; - Realização de treinamento para comissão de acidentes de trânsito e 15 líderes de equipe para geração de multiplicadores de conhecimento.
S31	SIDER-AET (Gestão das Autorizações Especiais de Trânsito e de Eventos Rodoviários)	GAAET (SUTRAN)	Contratada	- Monitoramento, manutenção, suporte a dados e apoio aos usuários;
S32	SIDER-FXD (Gestão das permissões de ocupações das Faixas de Domínio do SRDF)	DIDOM (SUOPER)	Contratada	- Monitoramento, manutenção, suporte a dados e apoio aos usuários; - Manutenção evolutiva para otimização do cadastro de localizações de ocupações (Chamado 419389); - Manutenção evolutiva para incremento de novas funções vinculadas as vistorias realizadas nas ocupações (Chamado 449410); - Criação de drive de conexão com impressoras térmicas para compatibilização com aparelhos utilizados pela equipe de fiscalização de faixa de domínio (Chamado 438205); - Manutenção evolutiva para melhoria e incremento de novas funções na gestão de ocupações e emissão de autos (Chamado 451929).
S33	SIDER-SCO (Gestão dos custos e orçamentos de obras civis e rodoviárias)	DIORC (SUTEC)	Contratada	- Monitoramento, manutenção, suporte a dados e apoio aos usuários.
S34	SIDER-SMO (Gestão das Medições de Obras)	SUOBRA	Contratada	- Monitoramento, manutenção, suporte a dados e apoio aos usuários; - Treinamento de usuários chave, para apoio as ações realizadas na superintendência de obras
S35	SIDER-CQM (Gestão dos cálculos quantitativos de medições de obras)	SUOBRA	Contratada	- Monitoramento, manutenção, suporte a dados e apoio aos usuários;

S36	SIDER-SAM (Gestão da Administração da Manutenção do SRDF)	SUOBRA	Contratada	- Monitoramento, manutenção, suporte a dados e apoio aos usuários;
S37	SIDER-OAE (Gestão da Obras de Artes Especiais)	DIEST (SUTEC)	Contratada	- Monitoramento, manutenção, suporte a dados e apoio aos usuários; - Alterações funcionais para atender a NBR 9452/2019. - Realização de Inspeções cadastrais e rotineiras em 360 Obras de Artes Especiais, sob responsabilidade do DER.
S38	SIDER-SGF (Gestão orçamentária e Financeira interligado ao SIGGO)	DICON (SUAFIN); COPLAN (Presidência)	Contratada	- Monitoramento, manutenção, suporte a dados e apoio aos usuários;
S39	SIDER-MIG (Informações gerenciais e painéis de dados)	GESTI (CTINF)	Contratada	- Monitoramento, manutenção, suporte a dados e apoio aos usuários; - Implementado 15 novos painéis de BI relativos a gestão da manutenção, obras de artes especiais e sistema de gerenciamento financeiro.
S40	SIDER-Ambiente (Ambiente SIDER)	GESTI (CTINF)	Contratada	- Monitoramento, manutenção, suporte a dados e apoio aos usuários;

(*) Atividades rotineiras, em regra. Outras atividades estão especificadas no quadro PEI.

Obs.: 1) Sistemas de Governo: SEI – Sistema Eletrônico de Informações; SIGGO – Sistema de Gestão Governamental; SIGRH – Sistema de Gestão de Recursos Humanos; TAG - Ouvidoria, Site DER, SICOP – Sistema de Controle de Processos (legado); e-Contratos – Sistema de Gestão de Contratos; GETRAN – Detran; 2) Acessos ao site do DER-DF (www.der.df.gov.br): 262.726 (2022**); 496.325 (2021); 420.124 (2020); 472.508 (2019).

(**) O site deixou de ser monitorado entre os dias 18/08/2022 e 10/11/2022, período em que o DER ficou sem acesso à ferramenta de administração, atualização e manutenção do site, em razão das eleições.

GITIN e NURES

A Gerência de Infraestrutura de Tecnologia da Informação – GITIN, unidade de gerenciamento diretamente subordinada à Coordenação de Tecnologia da Informação – CTINF, e a equipe do Núcleo de Redes e Suporte– NURES, são formadas por uma equipe reduzida de funcionários. Em razão disso, conta com apoio de estagiários e parceiros prestadores de serviços. Esta equipe tem conseguido atender diversas demandas, auxiliando os usuários nos setores do DER/DF e do Batalhão de Polícia Rodoviária - BPRV.

A Gerência de Infraestrutura e o Núcleo de Redes e Suporte tem trabalhado no aperfeiçoamento e melhoria contínua em consonância com a biblioteca ITIL utilizando os processos implantados, seguindo os processos e as boas práticas de TI, que conta com a utilização das ferramentas ITSM Citsmart para controle dos processos ITIL e a ferramenta SCCM (System Center Configuration Manager) que auxilia automaticamente nas atualizações recomendadas de segurança e sistema operacional.

GRUPO DE ANÁLISE	QUESTÃO / PROCESSOS ITIL
Estágio Estratégia do Serviço	Gestão de portfólio de serviços
Estágio de Operação	Gestão de acessos; Gestão de incidentes; Gestão de requisições
Estágio de desenho do serviço	Gestão de catálogo de serviços
Estágio de transição	Gestão de conhecimento
Estágio de operação	Gestão de problemas
Estágio de transição	Gestão de mudanças
Estágio de transição	Liberação / transição / validação / testes
Estágio de transição	Gestão de configuração
Estágio de operação	Gestão de eventos
Estágio de desenho do serviço	Gestão de disponibilidade; Gestão de capacidade; Gestão de continuidade; Gestão de segurança da informação; Gestão de fornecedores; Gestão de demanda; Gestão de estratégia
Estágio da melhoria contínua	Melhoria em 7 etapas (melhoria contínua)

Lista de processos implantados e utilizados

Para manter um ambiente a Tecnologia da Informação do DER -DF disponível a equipe da GITIN e NURES executou ações rotineiras e ou pontuais conforme descrito abaixo:

Id	Ações da GITIN e NURES
01	Foi elaborado um processo que se dará na modalidade sessão de uso de um firewall Palo Alto da SUTIC para o DER
02	Execução de novo range para o 4º e 5º Distrito e o posto
03	Foi elaborado um procedimento para restore dos backup's periódicos, será iniciado a fase de testes até dezembro 2021.
04	Estudo, para elaboração do projeto com cronograma para implementação de alta disponibilidade à nível de aplicação
05	Planejamento e aquisição de switches
06	Abertura de processo para aquisição do Gerador e manutenção e troca de baterias do nobreak
07	Atualização das políticas de backup's do Bacula
08	Troca de controladoras e discos dos servidores e Storages
09	Configuração de novos servidores adquiridos
10	Troca de switches da sede e unidades
11	Reestruturação das redes do DER/DF
12	Configuração de implantação da Wi-fi
13	Aquisição de 2 aparelhos de 2 ar-condicionado para o Parque Rodoviário
14	Atendimento de Suporte Técnico entre presencialmente e remoto aos servidores dos DER, na Sede e todos os outros Distritos
15	Atualização da ferramenta e procedimentos de monitoramento do ambiente
16	3.767 Atendimento de Suporte Técnico entre presencialmente e remoto aos servidores dos DER, na Sede e todos os outros Distritos
17	Operação e manutenção da rede de computadores
18	Configuração de servidores e ativos de rede
19	Sustentação de sistemas e serviços de TI do DER/DF
20	Monitoramento zabbix
21	Ações preventivas e corretivas, garantindo assim um funcionamento eficaz, minimizando interrupções
22	Operação e manutenção do sistema de monitoramento de ativos e sistemas de TI
23	Monitoramento/bloqueio/liberação de sites
25	Monitoramento e configuração de políticas de segurança
24	Administração e gerência de Storages, ativos de redes, vms e servidores
25	Manutenção do SCCM e dos seus serviços
26	Configuração de um novo cluster HCI
27	Gerenciamento de e-mail corporativos
28	Revisão dos clientes e locais que são feitos backups e das suas devidas políticas
29	Documentação de todo o ambiente de infraestrutura
30	Realização de configuração dos túneis da sede para com os Distritos Rodoviários
31	Apoio na elaboração do projeto de CFTV
32	Apoio na elaboração do projeto de monitoramento do ponto de frequência

SUPERINTENDÊNCIA DE OPERAÇÕES - SUOPER**DIRETORIA DE FAIXA DE DOMÍNIO - DIDOM**

RELATÓRIOS	RELATÓRIO DE GESTÃO 2022												TOTAL
	JANEIRO	FEVEREIRO	MARÇO	ABRIL	MAIO	JUNHO	JULHO	AGOSTO	SETEMBRO	OUTUBRO	NOVEMBRO	DEZEMBRO	
Fiscalização	98	92	106	105	116	125	106	115	117	123	151	112	1366
Vistoria Técnica	28	52	23	23	55	36	38	55	17	3	20	48	400
Apreensão/op	0	0	0	0	2	1	0	1	0	0	0	0	4
Levantamento	0	1	0	0	0	0	0	1	0	0	2	0	4

AUTOS EMITIDOS	JANEIRO	FEVEREIRO	MARÇO	ABRIL	MAIO	JUNHO	JULHO	AGOSTO	SETEMBRO	OUTUBRO	NOVEMBRO	DEZEMBRO	TOTAL
Notificação	33	17	31	25	17	30	32	43	32	29	38	17	344
Infração - Multa	26	17	21	12	17	16	7	9	16	10	17	12	180
Embargo	1	2	3	3	2	2	0	0	4	0	4	0	21
Apreensão	0	1	0	1	1	0	0	0	0	0	3	0	6
Liberação de Material	0	0	0	0	0	1	0	0	0	0	1	0	2

- Os relatórios de fiscalização são utilizados para registrar as ações fiscais realizadas de maneira ostensiva e preventiva, durante os serviços ordinário e voluntário gratificado; São complementados com fotografias e croquis de localização da situação identificada;
- A vistorias técnica é o expediente utilizado para verificar previamente se há a possibilidade técnica e legal de se autorizar a implantação de toda e qualquer ocupação dentro dos limites da faixa de domínio rodoviária;
- O relatório de apreensão/operação é utilizado para documentar as ações de demolição, remoção e apreensão de ocupações (meios de propaganda, barracas, quiosques etc.) ou produtos comercializados irregularmente em nossas faixas de domínio (frutas, baldes, caixas de isopor etc.); Devido à política governamental tais ações só foram realizadas em casos extremos;
- Os levantamentos são realizados para atender a situações específicas, levantar e identifica as ocupações autorizadas ou não em rodovias específicas;
- Os autos de notificação são emitidos em conformidade com o artigo 35 da Lei nº 5.795/2016.
 - Art. 35. Diante de qualquer irregularidade, dano ou infração na ocupação da faixa de domínio, o DER/DF deve notificar o responsável para, conforme o caso, regularizar, desocupar, demolir, remover, reparar, corrigir ou cessar.
 - § 1º O DER/DF deve fixar prazo para o cumprimento da notificação prevista neste artigo, o qual não pode ser inferior a 3 dias úteis.
 - § 2º No caso de a irregularidade, o dano ou a infração poder colocar em risco a segurança do trânsito ou do meio ambiente, o cumprimento da notificação deve ser imediato.
 - § 3º No caso de não ser localizado o infrator, a notificação é feita por meio de edital publicado no Diário Oficial do Distrito Federal.
- Os autos de infração são emitidos em conformidade com o artigo 23 da Lei nº 5.795/2016.
 - Art. 23. A multa é aplicada ao infrator nos seguintes casos e valores:
 - ocupação da faixa de domínio ou de área adjacente sem autorização ou permissão expedida pelo DER/DF: R\$ 472,90;
 - inobservância dos termos da permissão ou da autorização ou do projeto aprovado: R\$ 472,90;
 - descumprimento:
 - de qualquer vedação prevista nesta Lei: R\$ 472,90;
 - da notificação: R\$ 472,90;
 - da interdição: R\$ 945,80;
 - dos embargos: R\$ 1.418,70.
- Os autos de embargo são emitidos em conformidade com o artigo 26 da Lei nº 5.795/2016.
 - Art. 26. O DER/DF pode embargar toda e qualquer obra ou serviço na faixa de domínio ou área adjacente:
 - na ausência de autorização ou permissão;
 - quando a execução estiver em desconformidade com o projeto aprovado pelo DER/DF ou com os termos da autorização ou da permissão.
 - Os autos de apreensão são emitidos em conformidade com o artigo 28 da Lei nº 5.795/2016.
 - Art. 28. O DER/DF pode apreender bens, mercadorias ou equipamentos em razão de:
 - inexistência de autorização ou permissão para uso da faixa de domínio ou de área adjacente;
 - descumprimento dos termos:
 - da autorização ou da permissão;
 - de embargo ou interdição;
 - desobediência às vedações desta Lei;
 - exigências não sanadas.
 - Parágrafo único. Também podem ser apreendidos semoventes, perecíveis, inflamáveis e explosivos ou outras mercadorias que exijam condições especiais de armazenamento, sendo eles destinados a locais específicos ou declarados perdidos em casos especiais.
 - Os autos de liberação são emitidos para fins de comprovação de retirada de bem, material ou produto apreendido armazenado em nosso depósito, após atendidas as determinações constantes no artigo 29 da Lei nº 5.795/2016.
 - Art. 29. Os bens, as mercadorias ou os equipamentos apreendidos devem ser devidamente armazenados em depósito público ou em outro local determinado.
 - § 1º A devolução dos produtos apreendidos condiciona-se à comprovação:
 - de propriedade;
 - de pagamento dos custos operacionais de apreensão;
 - de pagamento das diárias de depósito.

PROCESSOS GERADOS NO PERÍODO DE JANEIRO A DEZEMBRO 2022

Confrontação de Limites	34
Ocupação Faixa de Domínio: Acesso a Bem Imóvel Lindeiro	3
Ocupação Faixa de Domínio: Engenho Publicitário e Similares	104
Ocupação Faixa de Domínio: Infraestrutura e Similares	7
Ocupação Faixa de Domínio: Ocupação de Área Pública	17
Ocupação Faixa de Domínio: Quiosques, Trailers e Similares	59

PROCESSO COM TRAMITAÇÃO/ADITAMENTOS DE TERMOS/PERMISSÕES NO PERÍODO

Ocupação Faixa de Domínio: Engenho Publicitário e Similares	1620
Ocupação Faixa de Domínio: Infraestrutura e Similares	26
Ocupação Faixa de Domínio: Ocupação de Área Pública	318
Ocupação Faixa de Domínio: Quiosques, Trailers e Similares	631

ANÁLISE ESTRATÉGICA DE RECEBIMENTOS DE TERMOS EMITIDOS

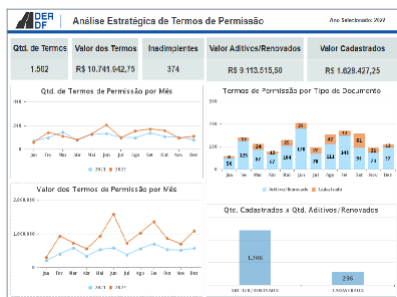
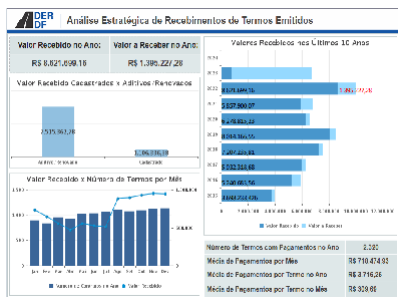

DIRETORIA DE PRODUÇÃO INDUSTRIAL E SINALIZAÇÃO - DIPIS

BANHO DE LIGAÇÃO EM 2022

MÊS	KM
JANEIRO	400m ²
FEVEREIRO	2.450m ²
MARÇO	20.000m ²
ABRIL	21.150m ²
MAIO	500m ²
JUNHO	12.200m ²
JULHO	10.150m ²
AGOSTO	32.100m ²
SETEMBRO	24.350m ²
OUTUBRO	19.650m ²

IMPRIMAÇÃO EM 2022

MÊS	M ²
JANEIRO	0
FEVEREIRO	6.600m ²
MARÇO	19.800m ²
ABRIL	0
MAIO	0
JUNHO	23.600m ²
JULHO	14.450m ²
AGOSTO	24.600m ²
SETEMBRO	40.900m ²
OUTUBRO	19.000m ²

PRIMEIRO E SEGUNDO DISTRITO RODOVIÁRIO

Área do 1º DR / 1º Quadrimestre (janeiro, fevereiro, março e abril) de 2022					
COR	FRIJO	QUENTE	LAMINADO	SOLVENTE	MICROESFERA
AMARELO	8596,18L	SACO 25kg	ROLO 25m	LATA 18L	SACO 25kg
BRANCO	1867m ²		3 190kg	242 120kg	253kg
VERMELHO			95 17kg		700 kg
PRETO					

Área do 2º DR / 1º Quadrimestre (janeiro, fevereiro, março e abril) de 2022					
COR	FRIJO	QUENTE	LAMINADO	SOLVENTE	MICROESFERA
AMARELO	147%	3040	7	152	87%
BRANCO	4021		2	181	1547
VERMELHO	141			15	
PRETO					

Área do 1º DR / 2º Quadrimestre (maio, junho, julho e agosto) de 2022					
COR	FRIJO	QUENTE	LAMINADO	SOLVENTE	MICROESFERA
AMARELO	1322 m ²		524 8kg		280 kg
BRANCO	578 m ²		35 19kg		250 kg
VERMELHO	111 m ²		16 70kg		
PRETO					

Área do 2º DR / 2º Quadrimestre (maio, junho, julho e agosto) de 2022					
COR	FRIJO	QUENTE	LAMINADO	SOLVENTE	MICROESFERA
AMARELO	1224			25	15%
BRANCO	966			65	316
VERMELHO	34			10	
PRETO	170			25	

Área do 1º DR / 3º Quadrimestre (setembro, outubro, nov. e dez.) de 2022					
COR	FRIJO	QUENTE	LAMINADO	SOLVENTE	MICROESFERA
AMARELO	78 m ²				10
BRANCO	78 m ²				30
VERMELHO					
PRETO					

Área do 2º DR / 3º Quadrimestre (setembro, outubro, nov. e dez.) de 2022					
COR	FRIJO	QUENTE	LAMINADO	SOLVENTE	MICROESFERA
AMARELO	964	691	8	20	27%
BRANCO	8.131		7	155	540
VERMELHO					
PRETO	37			10	

TERCEIRO E QUARTO DISTRITO RODOVIÁRIO

Área do 3º DR / 1º Quadrimestre (janeiro, fevereiro, março e abril) de 2022					
COR	FRIJO	QUENTE	LAMINADO	SOLVENTE	MICROESFERA
AMARELO	1612m ²		380 18kg		310 kg
BRANCO	1332m ²		3 9kg	182 18kg	235 kg
VERMELHO	189m ²				
PRETO	67m ²				

Área do 4º DR / 1º Quadrimestre (janeiro, fevereiro, março e abril) de 2022					
COR	FRIJO	QUENTE	LAMINADO	SOLVENTE	MICROESFERA
AMARELO	807m ²			142 11kg	240kg
BRANCO	1900m ²			95 18kg	700 kg
VERMELHO					
PRETO					

Área do 3º DR / 2º Quadrimestre (maio, junho, julho e agosto) de 2022					
COR	FRIJO	QUENTE	LAMINADO	SOLVENTE	MICROESFERA
AMARELO	626			35	35
BRANCO	215	26kg	17%	5	481
VERMELHO	168			3	
PRETO					

Área do 4º DR / 2º Quadrimestre (maio, junho, julho e agosto) de 2022					
COR	FRIJO	QUENTE	LAMINADO	SOLVENTE	MICROESFERA
AMARELO	1221 m ²			268 80kg	280 kg
BRANCO	826 m ²			85 18kg	250 kg
VERMELHO	111 m ²			16 18kg	
PRETO					

Área do 3º DR / 3º Quadrimestre (setembro, outubro, nov. e dez.) de 2022					
COR	FRIJO	QUENTE	LAMINADO	SOLVENTE	MICROESFERA
AMARELO	814			20	285
BRANCO	467	380		20	110
VERMELHO	254			5	
PRETO	26%			10	

Área do 4º DR / 3º Quadrimestre (setembro, outubro, nov. e dez.) de 2022					
COR	FRIJO	QUENTE	LAMINADO	SOLVENTE	MICROESFERA
AMARELO	440			25	80
BRANCO	305	176	6	25	165
VERMELHO	74				
PRETO					

QUINTO DISTRITO RODOVIÁRIO

Área do 5º DR / 1º Quadrimestre (janeiro, fevereiro, março e abril) de 2022

COR	QUANTIDADE DE MATERIAL UTILIZADO:				
	FRIO	QUENTE	LAMINADO	SOLENTE	MICROESFERA
	SAÇO 18g	SAÇO 25kg	ROLO 18cm	DATA 18g	SAÇO 25kg
AMARELO	111				
BRANCO	1445			75	70
VERMELHO					
PRETO					

Área do 6º DR / 2º Quadrimestre (maio, junho, julho e agosto) de 2022

COR	QUANTIDADE DE MATERIAL UTILIZADO:				
	FRIO	QUENTE	LAMINADO	SOLENTE	MICROESFERA
	SAÇO 18g	SAÇO 25kg	ROLO 18cm	DATA 18g	SAÇO 25kg
AMARELO	631			15	205
BRANCO	2261			65	255
VERMELHO	227			10	
PRETO					

Área do 6º DR / 3º Quadrimestre (setembro, outubro, nov. e dez.) de 2022

COR	QUANTIDADE DE MATERIAL UTILIZADO:				
	FRIO	QUENTE	LAMINADO	SOLENTE	MICROESFERA
	SAÇO 18g	SAÇO 25kg	ROLO 18cm	DATA 18g	SAÇO 25kg
AMARELO	327				
BRANCO	359			10	75
VERMELHO					
PRETO					

1º QUADRIMESTRE 2022			1º QUADRIMESTRE 2022			1º QUADRIMESTRE 2022		
1º DRISTRITO	QUANTIDADE:	M²:	2º DRISTRITO	QUANTIDADE:	M²:	3º DRISTRITO	QUANTIDADE:	M²:
JANEIRO	4	59m²	JANEIRO	40	59m²	JANEIRO	119	124m²
FEVEREIRO	22	59m²	FEVEREIRO	61	71m²	FEVEREIRO	156	186m²
MARÇO	58	46m²	MARÇO	81	68m²	MARÇO	106	117m²
ABRIL	37	40m²	ABRIL	46	40m²	ABRIL	58	44m²
2º QUADRIMESTRE 2022			2º QUADRIMESTRE 2022			2º QUADRIMESTRE 2022		
1º DRISTRITO	QUANTIDADE:	M²:	2º DRISTRITO	QUANTIDADE:	M²:	3º DRISTRITO	QUANTIDADE:	M²:
MAIO	67	53m²	MAIO	46	130m²	MAIO		
JUNHO	56	45,5	JUNHO	50	47m²	JUNHO	110	93m²
JULHO	4	4m²	JULHO	64	53m²	JULHO	65	32m²
AGOSTO	26	24m²	AGOSTO	76	66m²	AGOSTO		
3º QUADRIMESTRE 2022			3º QUADRIMESTRE 2022			3º QUADRIMESTRE 2022		
1º DRISTRITO	QUANTIDADE:	M²:	2º DRISTRITO	QUANTIDADE:	M²:	3º DRISTRITO	QUANTIDADE:	M²:
SETEMBRO	20	14,5m²	SETEMBRO	7	4m²	SETEMBRO	147	85,6
OUTUBRO	0	0	OUTUBRO	48	31m²	OUTUBRO	202	101M²
NOVEMBRO			NOVEMBRO			NOVEMBRO		
DEZEMBRO			DEZEMBRO			DEZEMBRO		

1º QUADRIMESTRE 2022			1º QUADRIMESTRE 2022			1º QUADRIMESTRE 2022		
5º DRISTRITO	QUANTIDADE:	M²:	OUTROS	QUANTIDADE:	M²:	ADM	QUANTIDADE:	M²:
JANEIRO	12	36m²	JANEIRO			JANEIRO	79	62 M²
FEVEREIRO			FEVEREIRO			FEVEREIRO	66	62 M²
MARÇO			MARÇO			MARÇO	1	4 M²
ABRIL	24	58 m²	ABRIL			ABRIL	2	1,5M²
2º QUADRIMESTRE 2022			2º QUADRIMESTRE 2022			2º QUADRIMESTRE 2022		
5º DRISTRITO	QUANTIDADE:	M²:	OUTROS	QUANTIDADE:	M²:	ADM	QUANTIDADE:	M²:
MAIO	77	50 m²	MAIO	20	120 m²	MAIO		
JUNHO	6	12m²	JUNHO	65	250 m²	JUNHO	19	24 m²
JULHO			JULHO	82	250m²	JULHO	8	5 m²
AGOSTO			AGOSTO	15	500 m²	AGOSTO		
3º QUADRIMESTRE 2022			3º QUADRIMESTRE 2022			3º QUADRIMESTRE 2022		
6º DRISTRITO	QUANTIDADE:	M²:	OUTROS	QUANTIDADE:	M²:	ADM	QUANTIDADE:	M²:
SETEMBRO			SETEMBRO	96	72 m²	SETEMBRO		
OUTUBRO	26	17	OUTUBRO			OUTUBRO		
NOVEMBRO			NOVEMBRO			NOVEMBRO		
DEZEMBRO			DEZEMBRO			NOVEMBRO		

CONFORME RELATÓRIO ENCAMINHADO A DIPIS DESENVOLVENDO 10 AÇÕES DE REMOÇÃO, SUBSTITUIÇÕES, INSTALAÇÕES DE PLACAS DIVERSAS REGIÕES ADMINISTRATIVAS DO DISTRITO FEDERAL

DIRETORIA DE EQUIPAMENTOS, MANUTENÇÃO E TRANSPORTE - DEMAT

EQUIPAMENTOS ATENDIDOS - MANUTENÇÃO

TIPOS DE EQUIPAMENTOS	JANEIRO	FEVEREIRO	MARÇO	ABRIL	MAIO	JUNHO	JULHO	AGOSTO	SETEMBRO	OUTUBRO	NOVEMBRO	DEZEMBRO	TOTAL	MÉDIA/MÊS
Equip. Especiais/portateis	3	3	4	1	2	1	4	5	2	3	0	0	28	3
Máquinas de Terraplenagem	13	11	15	13	12	7	6	37	7	16	0	0	137	14
Veículos	98	51	72	53	52	67	78	67	69	53	0	0	660	66
Caminhões	83	51	63	59	72	70	77	102	71	95	0	0	743	74
Motocicletas	1	8	8	5	3	1	9	8	6	2	0	0	51	5
Viaturas de Trânsito/Fiscalização	38	24	38	38	46	33	41	40	81	44	0	0	423	42
Totais	236	148	200	169	187	179	215	259	236	213	0	0	2042	204

VALORES GASTOS NA MANUTENÇÃO DE EQUIPAMENTOS - MÃO DE OBRA INTERNA E EXTERNA E APLICAÇÃO DE PEI LUBRIFICANTES

TIPO DE EQUIPAMENTO	JAN	FEV	MAR	ABRI	MAI	JUN	JUL	AGO	SET	OUT	NOV	DEZ	TOTAL
Equip. Especiais/portateis	-	58,87	19,27	-	19,27	-	1.024,67	19,27	-	113,33	R\$	R\$	2.054,68
Máquinas de Terraplenagem	174.787,17	49.724,45	140.316,58	44.832,79	192.528,90	28.844,40	304.229,28	424.680,78	132.234,22	393.051,71	R\$	R\$	1.885.230,28
Veículos/Caminhões	418.121,70	244.378,38	306.567,08	270.769,27	418.443,53	480.298,59	441.005,25	606.692,03	516.174,63	636.687,40	R\$	R\$	4.339.137,86
Motocicletas	-	1.526,52	29.222,04	2.717,57	804,08	-	2.488,97	12.472,40	22.690,84	32.963,23	R\$	R\$	104.885,65
totais	592.908,87	295.629,35	476.105,70	318.319,63	611.776,51	509.142,99	747.723,50	1.043.845,21	671.099,69	1.062.702,34	R\$	R\$	6.329.253,79

NÚMERO DE ATENDIMENTOS - SOLICITAÇÃO DE TRANSPORTE (MOTORISTAS)

Solicitação de Transporte	JAN	FEV	MAR	ABRI	MAI	JUN	JUL	AGO	SET	OUT	NOV	DEZ	TOTAL
Unidades do Parque Rodoviário	4	7	1	6	6	6	5	6	5	6	-	-	52
Totais	4	7	1	6	6	6	5	6	5	6	-	-	52

VEÍCULOS RECOLHIDOS PELO TRANSPORTE

Tipo de Equipamento	JAN	FEV	MAR	ABRI	MAI	JUN	JUL	AGO	SET	OUT	NOV	DEZ	TOTAL
---------------------	-----	-----	-----	------	-----	-----	-----	-----	-----	-----	-----	-----	-------

Veículos Irregulares	60	105	11	118	113	80	89	132	74	0	0	0	782
Totais	60	105	11	118	113	80	89	132	74	0	0	0	782

SERVIÇO DE LAVA À JATO

Tipo de Equipamento	JAN	FEV	MAR	ABRI	MAI	JUN	JUL	AGO	SET	OUT	NOV	DEZ	TOTAL
Serviços de lava à jato	101	124	106	109	129	141	126	135	122	128	-	-	1.221
Totais	101	124	106	109	129	141	126	135	122	128	-	-	1.221

SERVIÇOS DE BORRACHARIA

Tipo de Equipamento	JAN	FEV	MAR	ABRI	MAI	JUN	JUL	AGO	SET	OUT	NOV	DEZ	TOTAL
Serviços Realizados	19	18	19	10	23	18	24	26	25	19			201
Troca de Pneus	28	48	42	26	51	49	68	55	65	51			
Totais	47	66	61	36	74	67	92	81	90	70	0	0	201

SERVIÇOS DE LUBRIFICAÇÃO

Tipo de Equipamento	JAN	FEV	MAR	ABRI	MAI	JUN	JUL	AGO	SET	OUT	NOV	DEZ	TOTAL
Troca de óleo (manutenção preventiva)	66	40	58	44	58	63	64	91	81	81			646
Lubrificação Geral de caminhões	0	0	0	0	0	13	13	4	9	12			
Totais	66	40	58	44	58	76	77	95	90	93	0	0	646

GASTOS DE COMBUSTÍVEIS

COMBUSTÍVEL	JAN	FEV	MAR	ABRI	MAI	JUN	JUL	AGO	SET	OUT	NOV	DEZ	TOTAL
Gasolina	27.796,46	25.763,51	29.372,56	26.952,59	32.062,40	22.207,68	28.321,77	34.163,25	32.300,06	24.999,38	-	-	283.939,66
Diesel Comum	23.107,21	22.796,08	29.753,25	29.552,70	34.394,80	20.488,09	21.833,88	27.032,75	26.312,53	54.436,16	-	-	289.707,55
Diesel S10	52.197,16	57.705,79	72.426,91	62.244,22	59.211,99	47.786,41	73.629,74	82.672,93	81.216,04	58.147,04	-	-	
ARLA	996,15	1.392,44	2.254,79	1.544,85	889,28	1.133,15	1.624,92	1.907,45	1.854,84	1.483,75	-	-	
totais	104.096,98	107.657,82	133.807,51	120.294,36	126.558,47	91.615,33	125.410,41	145.776,38	141.683,47	139.056,33	-	-	577.647,21

VALORES GASTOS COM CONTRATOS DE TERCEIROS - MÃO-DE-OBRA, FORNECIMENTO DE PEÇAS, FORNECIMENTO DE COMBUSTÍVEIS E PRESTAÇÃO DE SERVIÇOS

DESCRIÇÃO	JAN	FEV	MAR	ABRI	MAI	JUN	JUL	AGO	SET	OUT	NOV	DEZ	TOTAL
Mão-de-obra - locação	232.642,61	232.642,61	232.642,61	232.642,61	308.873,95	390.209,41	419.624,86	406.849,31	406.188,72	-	-	-	2.872.316,69
Peças	-	5.196,88	492.574,82	355.449,52	401.492,09	155.898,07	210.893,33	463.209,94	976.559,31	554.193,82	-	-	3.615.467,28
Serv. Especializados	11.789,72	222.222,30	101.605,47	252.974,36	313.861,01	231.389,87	228.930,38	362.679,44	337.951,56	284.424,19	-	-	2.347.828,30
Fornecimentos de combustíveis	609.133,16	629.206,19	869.131,87	816.039,81	1.003.103,61	653.900,54	877.812,77	968.142,73	889.495,95	-	-	-	7.315.966,63
Locação de Transporte p/ serviços	95.519,69	95.519,69	95.519,69	102.269,53	106.126,38	106.126,38	106.126,38	106.126,38	106.126,38	-	-	-	919.460,50
Totais	949.085,18	1.184.787,67	1.791.474,46	1.759.375,33	2.143.457,27	1.537.524,27	1.843.387,72	2.307.007,80	2.716.321,92	838.718,01	-	-	17.071.039,40

INDICADORES - PEI

PEI - 2022	UNIDADE	QUANTIDADE
Edificações Construídas	m²	21
Edificações Reformadas	m²	107,5

DESCRIÇÃO DE EQUIPAMENTOS	DATA	QUANTIDADE
Carreta Reboque - Transportadora de rolos lisos	31/03/2022	5

DESCRIÇÃO DE EQUIPAMENTOS	DATA	QUANTIDADE
Carreta Transportadora de Rolos lisos - CC900	31/03/2022	5
Soprador Ergonômico com alças almofadadas	19/05/2022	11
Motoserra com sabre de 50 cm	03/06/2022	11
Trator cortador de grama giro zero modelo Z560X	20/07/2022	1
Trator giro zero com coletor	05/09/2022	1
Pncha carrega tudo plana	21/12/2022	1
Viaturas de Fiscalização e Operação de Trânsito	19/12/2022	17

Programação Orçamentária não Executada

0116 - Conservação das Estruturas Física de Edificações Públicas - Emenda Parlamentar - R\$ 0,000: Essa Emenda Parlamentar só foi disponibilizada para o DER-DF em 31.12.2022, sem tempo hábil para execução (conforme consta do SIGGo, Nota de Dotação 00919/2022).

3. INFORMAÇÕES COMPLEMENTARES

Realizações extraordinárias.

O Departamento de Estradas de Rodagem do Distrito Federal – DER/DF, é um órgão descentralizado e possui em sua estrutura organizacional 5 Distritos Rodoviários, além de sua Sede e o Parque Rodoviário, distribuídos estrategicamente para atender de forma mais eficiente possível a população do Distrito Federal.

Sede do Departamento de Estradas de Rodagem do Distrito Federal – DER/DF

SAM Bloco C – Setor Complementares Edifício Sede do DER/DF

CEP: 70.620.030 – Brasília – DF

Telefone: 61 3111 5500



Parque Rodoviário do DER/DF

DF-001 km 0,5 da BR-020 – Sobradinho-DF – CEP: 73.001.970 - Telefone: 61 3302-3110



DISTRITOS RODOVIÁRIOS

1º Distrito Rodoviário

Chefe responsável pelo 1º Distrito Rodoviário: Engº Alessandro Ribeiro

DF 128, km 16,5 Área Especial nº 1 – Planaltina - CEP: 73.380-150 - Telefone: 61 3111 5826 - E-mail: 1dr@der.df.gov.br



2º Distrito Rodoviário

Chefe responsável pelo 2º Distrito Rodoviário: Engº Kênio Avelar

F-001 km 0 da BR-020 – Sobradinho - CEP: 73.250-900 - Telefone: 61 3111 5840 - E-mail: 2dr@der.df.gov.br



3º Distrito Rodoviário

Chefe responsável pelo 3º Distrito Rodoviário: Engº Geraldo Jacinto Filho

Setor de mansões Sudoeste – Área Especial nº 1 - Samambaia - CEP: 72.310-200 - Telefone: 61 3111 5862 - E-mail: 3dr@der.df.gov.br



4º Distrito Rodoviário

Chefe responsável pelo 3º Distrito Rodoviário: Engº Jarbas Martins

Setor de Área Especial nº 2ª – Rodovia DF-130 km 53 - Paranoá - CEP: 73.000-000 - Telefone: 61 3111 5876 - E-mail: 4dr@der.df.gov.br



5º Distrito Rodoviário

Chefe responsável pelo 3º Distrito Rodoviário: Engº Eli Câmara

Vila São José – BR-080 – km 22 – Brazlândia - CEP: 72.700-000 - Telefone: 61 3111 5891 - E-mail: 5dr@der.df.gov.br



OUVIDORIA - OUVID

A Ouvidoria é um espaço para o cidadão se relacionar com o Governo do Distrito Federal, garantindo assim a participação do mesmo para que juntos possamos melhorar a prestação dos serviços públicos.

Cada Órgão do GDF conta com uma Ouvidoria Especializada que tem autonomia para cadastrar, analisar e tramitar as manifestações recebidas (reclamação, solicitação, sugestão, informação, denúncia e elogio) e acompanhar o andamento até a resposta final que é informada ao Cidadão.

As Ouvidorias Especializadas também são responsáveis por orientar o funcionamento dos Serviços de Informações ao Cidadão-SIC, em relação às áreas que atuam.

A Ouvidoria do DER-DF tem realizado um trabalho promovendo a ligação entre o Cidadão e o Departamento, levando a este as solicitações de adoção de providências visando à melhoria dos serviços prestados de modo específico e geral.

Busca-se constantemente a qualificação da equipe e das ações para que os resultados possam ser melhorados. Nesse propósito de atender sempre da melhor forma possível a Ouvidoria trabalha com transparência, acolhendo e respeitando os Cidadãos que procuram seus serviços diariamente, garantindo o sigilo (quando for necessário e solicitado) e o direito à resposta.

Cabe ressaltar que, em cada Superintendência existem representantes das respectivas unidades objetivando a articulação direta com os servidores desta Ouvidoria a fim de agilizar as instruções e resposta. Além do que, este DER-DF publicou a instrução nº 11, de 23 de setembro de 2020, com fins de estabelecer procedimentos que garantam a efetividade de prioridade das demandas realizadas pelo cidadão no Sistema de Gestão de Ouvidoria do Distrito Federal – SIGO/DF a serem tratadas no âmbito do Departamento de Estradas de Rodagem do DF

CANAIS DE RELACIONAMENTO DA OUVIDORIA

Internet;

As manifestações podem ser registradas via internet no endereço eletrônico <http://www.ouv.df.gov.br>.

Ligue 162

Central de atendimento do GDF exclusiva e gratuita para assuntos de ouvidoria, tais como: reclamação, solicitação, sugestão, informação geral sobre os serviços prestados pela administração pública.

Horário de Atendimento: Segunda à Sexta – 07h às 21h.

Atendimento Presencial

A Ouvidoria do DER-DF conta com uma sala exclusiva para atendê-lo. Horário de Atendimento: Segunda à Sexta – 8h às 12h / 13h às 17h

DADOS ESTATÍSTICOS

No ano de 2022 foram recebidas 2.036 (dois mil e trinta e seis) manifestações por intermédio do Sistema de Ouvidoria do GDF – OUV-DF, em que o destaque foi o mês de agosto com 287 (duzentos e oitenta e sete) demandas;

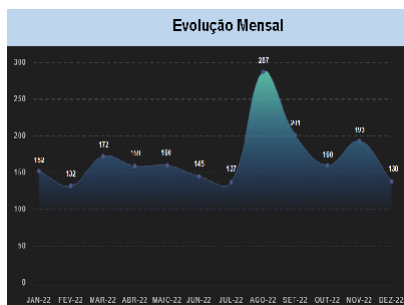

Forma de acesso mais utilizada foi por intermédio da internet

FORMAS DE ENTRADA

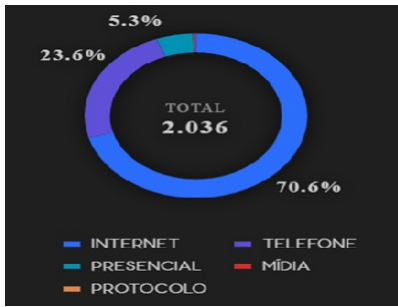
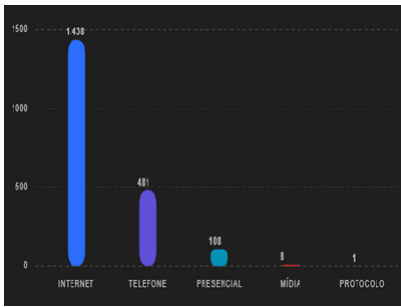

DEMANDAS POR CLASSIFICAÇÃO

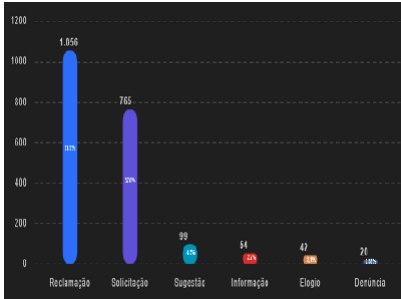

ÍNDICE DE CUMPRIMENTO DE PRAZO DE RESPOSTA



ÍNDICE DE RESOLUTIVIDADE

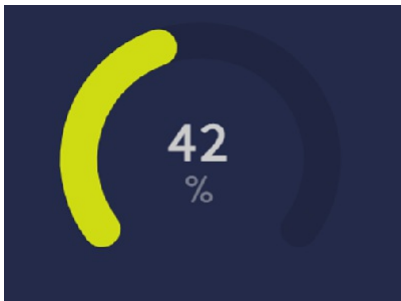

ÍNDICE DE SATISFAÇÃO COM O SERVIÇO DE OUVIDORIA

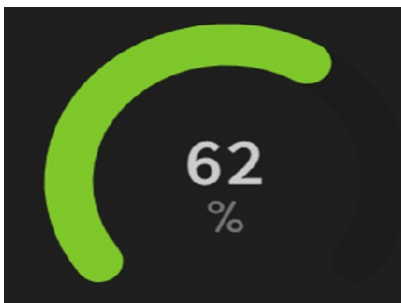

ÍNDICE DE RECOMENDAÇÃO

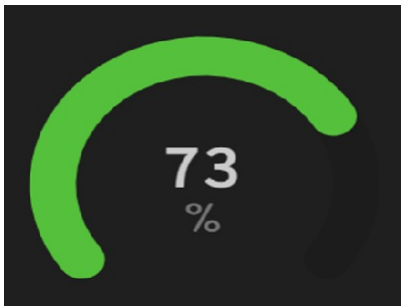

SATISFAÇÃO COM ATENDIMENTO



ASSUNTOS MAIS SOLICITADOS - RECORRENTES

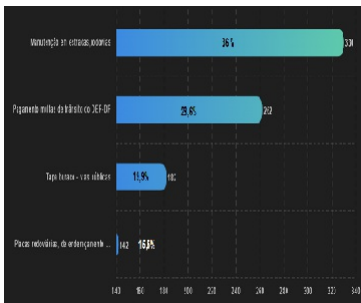

TIPOLOGIAS DOS ASSUNTOS MAIS RECORRENTES

1 - Manutenção em estradas, rodovias



2 - Pagamento de multas de trânsito do DER-DF



3 - Tapa buraco - vias públicas

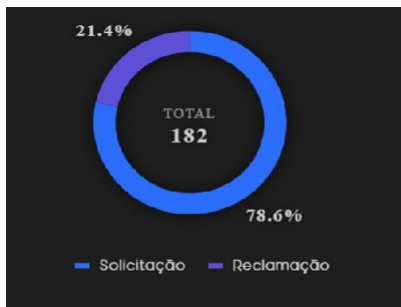

Placas rodoviárias, de endereçamento e turismo do Distrito Federal

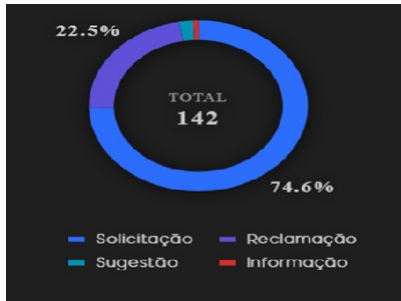

1 - Manutenção em Rodovias e Tapa-Buracos

Dentro do escopo proposto para este projeto foram incluídos 4 (quatro) Subprojetos, onde o DER-DF, através da Superintendência de Obras - SUOBRA, pretende realizar ações de manutenção e obra nas rodovias do Sistema Rodoviário do Distrito Federal - SRDF com o intuito de contribuir para a melhoria do serviço público prestado a população:

AÇÕES REALIZADAS	METAS ALCANÇADAS	CRONOGRAMA	OBSERVAÇÕES
Contratação (terceirizada) de motoristas e operadores de máquinas pesadas	100%	Anual	Contratação iniciou em 15 de julho/2022 e alcançou o objetivo previsto para o ano de 2023.
Contratação (Terceirizada) de serviços de roçada nas rodovias SRDF	15%	Anual	Contrato assinado e início da execução em 01/10/2022.
Contratação de empresa especializada para recuperação funcional de pavimentos	90%	Anual	Contrato prorrogado.
Obras de restauração do pavimento asfáltico em diversas vias do SRDF	90%	Anual	Obras em andamento.

2 - Placas rodoviárias, de endereçamento e Turismo no Distrito Federal

Dentro do escopo proposto para este projeto foram incluídos 2 (dois) Subprojetos, onde o DER-DF, através da Superintendência de Operações - SUOPER, pretende adotar ações de manutenção, confecção e instalação de placas de endereçamento em todo o Distrito Federal com o intuito de contribuir para a melhoria do serviço público prestado a população:

3.1 Ações - realizadas	3.2 Metas alcançadas	3.3 Cronograma	3.4 Ações - não realizadas
Contratação de empresa especializada no fornecimento de solução (sistema) como central única de gerenciamento das placas contemplando: gestão dos serviços, monitoramento, manutenção corretiva e preventiva, confecção e instalação das placas de endereçamento	0%	Anual	Anual Processo sobrestado aguardando recursos financeiros
Nova estrutura organizacional da unidade de manutenção/fabricação de placas urbanas	0%	Anual	Processo sobrestado aguardando recursos financeiros

Ações Extra Projetos

A Ouvidoria, por intermédio de seu Ouvidor, participa 1 (uma) vez por mês da reunião de Diretoria Colegiada do Departamento de Estradas de Rodagem do Distrito Federal - DER/DF, onde tem voz para expor as demandas de Ouvidoria, ações realizadas e eventuais problemas relativos as suas subunidades.

LEI DE ACESSO À INFORMAÇÃO - LAI

Acesso à Informação

No ano de 2022 foram recebidas um total de 232 (duzentos e trinta e dois) pedidos de informação por intermédio do Sistema Eletrônico do Serviço de Informação ao Cidadão - e-SIC.

PROCURADORIA JURÍDICA - PROJUR

RELATÓRIO DE GESTÃO DAS ATIVIDADES EMPREENDIDAS PELA PROJUR - 1ª FASE dados fechados até 31/10/2022

- Ações judiciais: 401
- Despachos: 2682
- Ofícios expedidos: 873
- Parecer: 231-
- Memorando: 4
- Defesa administrativa: 5

- Recurso: 9
- Termo de Cessão de Uso/Acordo/Cooperação: 1
- Lançamentos em dívida ativa: 137
- Matéria ambiental: 48
- RPV'S: 43

Total de processos tramitados/gerados na Projur no período de 3/1/2022 a 31/10/2022: 4.434 (Fonte: Estatísticas da Unidade – SEI! e Blocos Internos).

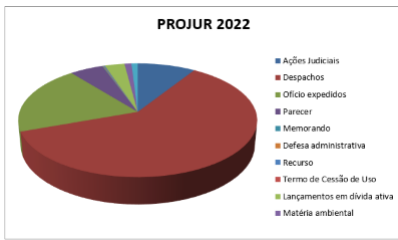

Total de processos tramitados/gerados na Projur no período de 3/1/2022 a 31/10/2022: 4.434 (Fonte: Estatísticas da Unidade – SEI! e Blocos Internos).

2ª FASE - dados fechados 01/11 a 31/12/2022

- Ações judiciais: 23
- Despachos:451
- Ofícios expedidos: 142
- Parecer:21
- Recurso: 4
- Lançamentos em dívida ativa: 11
- Matéria ambiental: 14 RPV'S: 4

Total de processos tramitados/gerados na Projur no período de L/tL/2022 a 3t/tZI2022 (Fonte: Estatísticas da Unidade - SEI! e Blocos Internos).



CORREGEDORIA - CORREG

- Coordenação, orientação e supervisão das atividades de correição, corrigindo ou prevenindo que futuras irregularidades venham a ocorrer.
- Acompanhamento e apuração de denúncias recebidas, bem como a elaboração do Inquérito Administrativo, visando corroborar com futuras apurações que derivem destes.
- Solicitação de instauração ou arquivamento, orientação e controle de processos de Sindicância/Administrativo, Administrativo Disciplinar e Tomada de Contas Especial, bem como a elaboração de seus respectivos pareceres.
- Instauração ou arquivamento de Processo de juízo de admissibilidade.
- Elaborar Termos de Ajuste de Conduta – TAC.

Processos Instaurados/2022

Juizo de Admissibilidade	Investigação Preliminar	Sindicância	Proc.Adm. Fornecedoros	Administrativo Disciplina	Tomada de Contas Especial	Termo De Ajuste De Conduta
4	3	0	1	5	3	3

Processos Concluídos/2022

Juizo de Admissibilidade	Investigação Preliminar	Sindicância	Proc.Adm. Fornecedoros	Administrativo Disciplina	Tomada de Contas Especial	Termo De Ajuste De Conduta
4	2	0	0	4	3	0

Processos em Apuração

Juizo de Admissibilidade	Investigação Preliminar	Sindicância	Proc.Adm. Fornecedoros	Administrativo Disciplina	Tomada de Contas Especial	Termo De Ajuste De Conduta
0	1	0	1	4	3	0

- Acompanhamento das Decisões e Diligências Saneadoras encaminhadas pelo TCDF e pela CGDF, bem como elaboração e encaminhamento das respectivas respostas.
- Recebimento de Memorandos/Ofícios de todos os setores deste Departamento, da Corregedoria-Geral e TCDF; encaminhamento de Memorandos/Ofícios elaborados por esta Corregedoria.
- Exercício de outras atividades correlatas que foram designadas a esta Corregedoria.

4. DIAGNÓSTICO DO DESENVOLVIMENTO DA UNIDADE

Análise das realizações, dificuldades encontradas e perspectivas para o próximo exercício.

Considerando o ano de 2022, em que o Distrito Federal ainda conta, em seu orçamento, com as consequências econômicas da pandemia do COVID-19, o Departamento de Estradas de Rodagem do Distrito Federal, como se constata neste Relatório, acumulou esforços, com o objetivo de prestar ações que possam mudar o dia-a-dia da população do Distrito Federal, e contribuiu significativamente durante esse exercício.

A autarquia executou intervenções por meio de administração direta, utilizando sua própria estrutura e contingente operacional e técnico para realizar ações pontuais, com vistas a alterar a situação de gargalos no trânsito e congestionamentos constantes em que diversas vias se encontravam, além de executar importantes obras que trouxeram maior segurança e conforto na mobilidade da população do Distrito Federal.

Para obras de maior complexidade o DER/DF tem contratado empresas especializadas e com expertise no mercado, podemos destacar os diversos viadutos em construção, a obra do Recanto das Emas, bem como também a obra de substituição por pavimento da DF-095, Via Estrutural.

Viaduto do Recanto das Emas/Riacho Fundo II



A construção do Viaduto do Recanto das Emas/Riacho Fundo II, iniciada em maio de 2021, se encontra em sua fase final de execução. A obra visa melhorar a mobilidade de cerca de 70 mil motoristas do Riacho Fundo II, Recanto das Emas, Samambaia, Taguatinga,

Vicente Pires, Arniqueira e Park Way, que trafegam pela Estrada Parque Contorno diariamente e gerou cerca de 100 empregos diretos e 300 indiretos.

Viaduto do Itapoã/Paranoá



A obra do Viaduto Itapoã/Paranoá, que substituirá o Balão de entroncamento das Rodovias DF-001, DF-015 e DF-250, gerou 400 empregos diretos e indiretos, o viaduto vai beneficiar cerca de 30 mil motoristas das duas cidades e de outras regiões localizadas

na parte norte do Distrito Federal, como Sobradinho e Planaltina.

Viaduto de Sobradinho



Os 64 metros de largura do viaduto atenderão cerca de 80 mil motoristas que transitam diariamente pelo local, comportando ainda a pista do ônibus de trânsito rápido, mais conhecido como BRT. Quando estiver pronta, a estrutura vai melhorar o acesso de

quem sai de Sobradinho em direção à BR-020 e evitar congestionamentos causados pelos retornos na via. A obra vai trazer conforto a 70 mil motoristas que trafegam pela região de Sobradinho, Planaltina, Arapoanga e até mesmo Formosa. O viaduto de

Sobradinho tem estimativa de conclusão para março de 2023, quando completará um ano de construção.

Recuperação Asfáltica da Estrutural

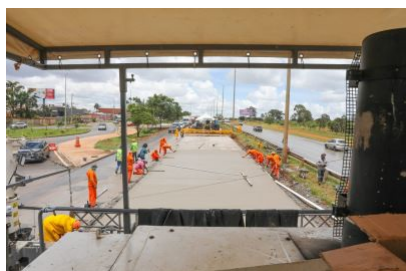

Com um investimento de R\$ 55 milhões, o projeto de modernização da pista de ligação entre o Plano Piloto e cidades como Ceilândia, Taguatinga, Águas Claras,

Vicente Pires, Samambaia e Cidade Estrutural, indo até Águas Lindas de Goiás, é inédito

no DF e promete beneficiar cerca de 95 mil motoristas. O tapete de concreto terá 21 cm de espessura ao longo de toda a pista nos quase 13 km no sentido Plano Piloto-Ceilândia, assim como no sentido inverso. A primeira etapa dos trabalhos, que

compreende um trecho de 2,5 km, será executada no sentido Ceilândia-Plano Piloto, próximo ao viaduto do Pistão Norte e seguindo até o segundo balão da via marginal sul da Estrutural, no entroncamento com a Rua 10B (Castelo Forte). Concluída

essa fase, terá início a segunda etapa da obra, ou seja, outros 2,5 km de trecho seguintes até a pista do Jôquei Clube, a DF-087. Ao todo, 200 homens trabalham no local. A previsão é que toda a obra seja concluída em um prazo de 12 meses.

Viaduto do Noroeste

O viaduto do Noroeste vai beneficiar cerca de 100 mil motoristas diariamente quando concluído. Um investimento de R\$ 29,6 milhões e que vai gerar cerca de 300 empregos. A previsão é que os trabalhos durem dez meses, incluindo topografia,

terraplenagem, pavimentação, drenagem, sinalização (horizontal e vertical), obra de arte especial (viaduto), obras complementares, serviços ambientais e canteiro de obras.



No ano de 2022 o DER/DF conseguiu atingir seus objetivos, fez excelentes entregas à população do Distrito Federal, contribuindo de forma significativa com a mobilidade, segurança rodoviária e com a educação no trânsito, considerando as inúmeras ações desenvolvidas pela transitolândia.

Para os próximos anos os desafios são enormes, entretanto, com o apoio do governo do Distrito Federal, o DER/DF mantém o seu compromisso de grandes entregas como os novos complexos de viadutos, do entroncamento da Octogonal com o SIA e a EPIA, da antiga Escola Fazendária, ligando o Plano Piloto ao Jardim Botânico, bem como a restauração do pavimento da ligação entre o Recanto das Emas e o Balão do Piriquito, entre tantas outras obras que o DER/DF estará à frente, seja por administração direta ou por empresas contratadas. As dificuldades financeiras serão dribladas com muito esforço e trabalho, priorizando as ações de maior relevância para a população do Distrito Federal. -